

Indice di Prijs di Consumo, base Juni 2019

Mei 2024

Oficina Central di Estadistica ta presenta e resultadonan principal di e Indice di Prijs di Consumo (CPI) pa luna di Mei 2024.

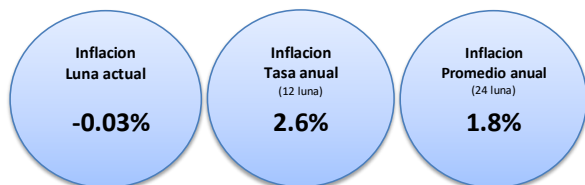

Indice di Prijs di Consumo pa luna di Mei 2024

E CPI pa luna di Mei 2024 ta 109.41, loke ta representa un caida leve di 0.03% compara cu e indice di April 2024 (109.45). E cambio di e CPI pa e ultimo diesdos (12) lunanan (Mei 2023 te cu Mei 2024) ta 2.6%, un caida di 1.4 punto di porcentahe (ppt) compara cu e periodo correspondiente di aña pasa (4.0%). E promedio anual (ultimo 24 luna) di e tasa di inflacion pa e periodonan di Mei 2021 te cu Mei 2022 y Mei 2023 te cu Mei 2024 ta 1.8%, un caida di 4.3 ppt compara cu e 6.1% registra den e periodonan di Mei 2020 te cu Mei 2021 y Mei 2022 te cu Mei 2023.

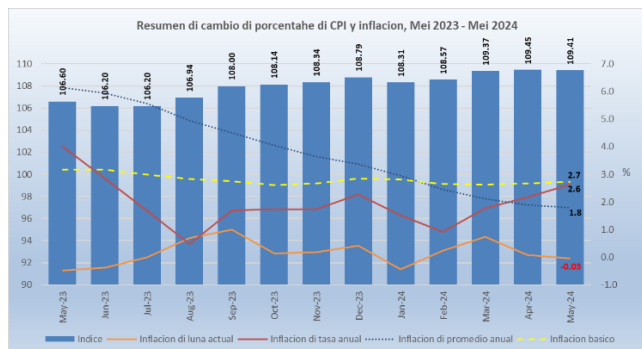

Durante e luna aki, cinco (5) di e diesdos (12) sectornan a registra caida di prijs. E caidan cu tawata tin e mayor efecto riba e CPI a wordo registra pa e sectornan di "Recreacion y cultura" (-2.6%) y "Comunicacion" (-0.8%), causando un efecto di respectivamente, -0.24 y -0.07 ppt. E caidan den e sectornan restante a contribui cu un efecto di -0.08 ppt riba e CPI di Mei 2024.

E caidan aki a wordo contraresta parcialmente door di principalmente un subida den e indice di e sector di "Mobilario" (2.0%) cu a contribui cu un efecto di 0.17 ppt riba e CPI di Mei 2024. E subidan den e sectornan restante a contribui cu un efecto di 0.19 ppt riba e CPI di Mei 2024.

E caida den e sector di "Recreacion y cultura" a wordo causa principalmente door di un caida di 8.6% den e categoria "Vacacion", causando un efecto di -0.21 ppt. E caida den e sector di "Comunicacion" a wordo causa door di un caida di 19.5% den e categoria "Ekipo di telefon y fax", causando un efecto di -0.07 ppt.

E subida den e sector di "Mobilario" a wordo causa principalmente door di un subida den e categoria "Aparato pa uso domestico" (9.3%), causando un efecto di 0.18 ppt.

Canasta di consumo

E canasta di consumo di e CPI ta consisti di 408 bienes y servicionan. Compara cu April 2024, 44.9% di e bienes y servicionan aki a conoce un aumento di prijs causando un efecto di 0.82 ppt, mientras cu 37.3% ta muestra un caida di prijs, cu a contribui cu un efecto di -0.85 ppt y pa e restante 17.9% no tawata tin cambio den prijs. Prijsnan di bienes a subi cu 0.1% y a causa un efecto di 0.05 ppt. Prijsnan di servicionan a conoce un caida di 0.2% y a causa un efecto di -0.08 ppt riba e CPI di Mei 2024.

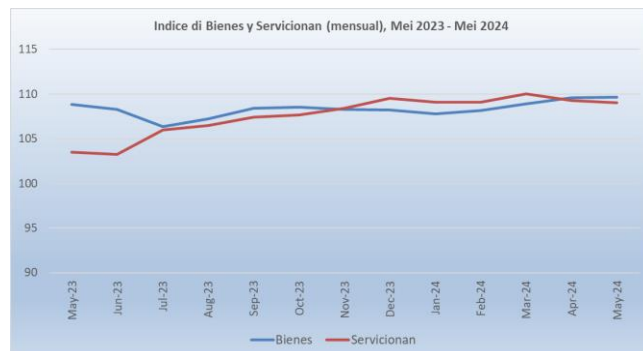

CPI (BASE JUN 2019 = 100)							Mei-2024				CPIC			BESTAANSMINIMUM	
Luna	Aña	Indice	Luna actual	Acumula	Tasa anual	Promedio anual	Bienes	Servicionan	CPIC	Energia	Cuminda	1 adulto	2 adulto + 2 mucha		
Mei	2024	109.41 ↓	-0.03 ↓	0.6 ↑	2.6 ↑	1.8 ↑	0.1 ↑	-0.2 ↓	2.7 ↑	-2.7 ↓	3.0 ↑	2,615 ↓	5,492 ↓		
April	2024	109.45 ↑	0.1 ↑	0.6 ↑	2.2 ↑	1.9 ↑	0.6 ↑	-0.7 ↓	2.7 ↑	-2.1 ↓	3.4 ↑	2,618 ↑	5,497 ↑		
Mei	2023	106.60	-0.5	0.2	4.0	6.1	-0.9	0.1	3.2	16.3	11.7	2,550	5,354		

Core inflation

E CPIC (core inflation) - CPI excluyendo e efecto di energia y cuminda - a registra na Mei 2024 un subida di 2.7%. E indice di energia - cu ta consisti di e productonan: electricidad, awa, gasolin y diesel - a registra un caida di 2.7%. E indice di cuminda a registra un subida di 3.0%.

Kico ta CPIC?

E CPIC (core inflation) of e inflacion basico ta un porcion di e inflacion unda cierto articulonan cu tin movimientonan di prijsnan volatil ta wordo exclui, manera productonan alimenticio y energetico. Na momento cu e inflacion basico wordo calcula, e componentenan mas volatil ta wordo elimina di e inflacion total. E indice di e inflacion basico ta sirbi pa evalua e tendencia riba medio y largo plazo di e nivel general di prijsnan. Pa ahusta maneho monetario, hopi economista ta enfoca riba e tasa di e inflacion basico, como cu esaki ta permiti un evaluacion mas profundo di e procesonan di inflacion reciente den e economia.

E CPIC ta wordo calcula door di compara e indice promedio di e periodo di e 12 lunanan mas reciente cu e promedio di e periodo di 12 lunanan anterior (Promedio anual).

Elaboracion di un CPI tin tres meta principal.

1. Como un metodo di calculo pa compensa empleadonan pa motibo di perdida di poder di compra, ahustando nan salarionan, cu e proporcion di e cambio porcentual di CPI, locual ta conoci como indexing.
2. Como un mecanismo pa ahusta componentenan di e producto domestico bruto (GDP) di termino nominal pa termino real den Cuentanan Nacional. (Por ehempel door di elimina e efectonan di cambionan di prijs di e balor di consumo)
3. Como un medio pa gobiernonan y/of banconan central fihá obhettivonan inflacionario.

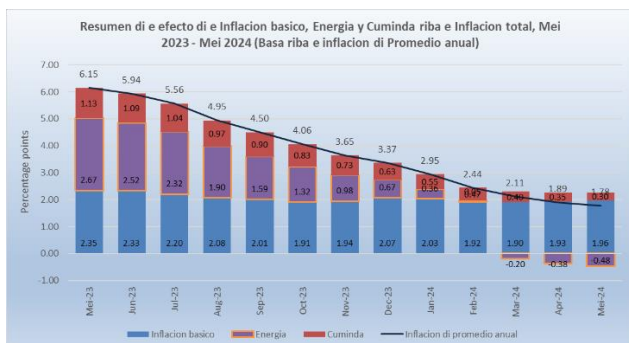
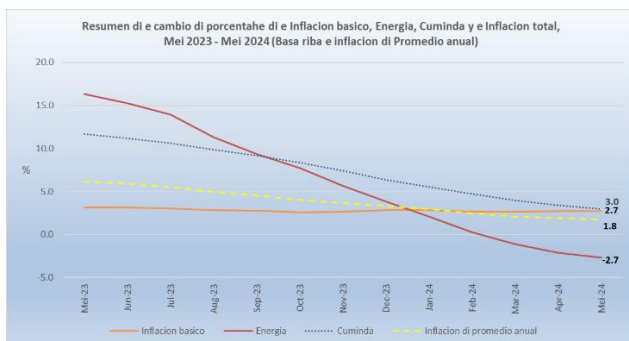

Bestaansminimum

E bestaansminimum pa un hogar consistiendo di dos (2) adulto y dos (2) mucha (edad 0-15 aña) na Mei 2024 ta Afl. 5,492, un caida di Afl. 5 compara cu April 2024 (Afl. 5,497). E bestaansminimum pa un hogar di un (1) adulto ta Afl. 2,615, un caida di Afl. 3 compara cu April 2024 (Afl. 2,618).

Kico ta un "Bestaansminimum" y con e ta wordo ahusta?

CBS ta defini un bestaansminimum como e nivel minimo di entrada cu ta wordo percibi necesario pa un persona of famia por funciona den sociedad di un manera adecuado y socialmente aceptabel. Ora nos usa e definicion "Bestaansminimum", en realidad ta wordo referi na un "Social Bestaansminimum" y no na e definicion literal di un "Bestaansminimum" cu ta referi na "e suma di placa necesario pa compra e bienes y servicionan cu ta wordo considera necesario pa biba un bida liber di privacionnan basico" (Nacionnan Uni). Un indice a wordo crea pa e "Bestaansminimum" door di calcula e costo di tur recursonan esencial cu un adulto promedio ta consumi durante un luna. Cada luna e indice aki ta wordo ahusta, a base di e prijsnan di alimento, paña, vivienda, transporte y otro articulonan den e canasta.

E bestaansminimum actual ta wordo basa riba e rapport "Bestaansminimum 2010" publica door di CBS na Mei 2010, y cual ta wordo actualisa mensualmente segun e CPI. E unidad di referencia usa door di CBS (manera indica den e rapport aki) ta di un hogar cu ta consisti di dos adulto y dos mucha (di 0 pa 14 aña).



Bestaansminimum na Mei 2024

E bestaansminimum ta e nivel minimo di entrada cual ta wordo percibi cu ta necesario pa logra mantene un nivel di bida adecuado den un cierto pais. Usualmente e bestaansminimum ta wordo determina door di calcula e gasto di tur e recursonan esencial cu un adulto ta consumi den un luna of aña. Generalmente esaki ta wordo yama un indice basico di necesidad, y e ta varia segun e prijs di cuminda, paña, vivienda, transporte y otro articulonan den e “canasta”. Escalanan di ekivalencia ta wordo usa pa ahusta e nivel minimo di entrada percibi pa hogarnan di diferente tamaño y composicion. E escala ta asigna un peso di 1.0 pa e prome adulto y 0.5 pa cada adulto adicional den e hogar (edad 16+) y un peso di 0.3 pa cada mucha (edad 0-15 aña). E bestaansminimum ta basa riba cifranan di e rapport “Bestaansminimum 2010” y ta wordo actualisa mensualmente pa cu inflacion usando e CPI mensual. E unidad di referencia den e rapport aki ta di un hogar cu ta consisti di dos (2) adulto y dos (2) mucha (edad 0-15 aña).

Na Mei 2024 e bestaansminimum mensual pa un hogar cu ta consisti di dos (2) adulto y dos (2) mucha (edad 0-15 aña) (Afl. 5,492) ta muestra un subida di Afl. 138 compara cu Mei 2023 (Afl. 5,354) y a wordo causa principalmente door di subidanan di Afl. 54 den e sectornan di “Cuminda y bebida no-alcoholico” y “Vivienda”.

Tabel 1 Bestaansminimum mensual na Aruba (na Afl.) pa sector pa un famia consistiendo di 2 adulto y 2 mucha (0-14 aña)

Sector	Mei-23	Mei-24	Cambio
			Absoluto
Cuminda y bebida no-alcoholico	2,238	2,292	54
Paña y sapato	245	234	-11
Vivienda	1,599	1,653	54
Mobilario	113	114	1
Salud	83	85	2
Transporte	353	340	-13
Comunicacion	144	170	26
Recreacion y cultura	162	158	-4
Educacion	78	97	19
Restante bienes y servicio	340	349	9
Total	5,354	5,492	138

Source: Central Bureau of Statistics Aruba

Tabel 2 Bestaansminimum mensual na Aruba (na Afl.) segun tamaño y composicion di famia, Mei 2024 (Base Oct. 2010)

Periodo	Escala di ekivalencia				
	1	1.3	1.5	1.8	2.1
	1 adulto	1 adulto	2 adulto	2 adulto	2 adulto
	+ 1 mucha		+ 1 mucha		+ 2 mucha
Mei-23	2,550	3,315	3,824	4,589	5,354
Jun-23	2,541	3,303	3,812	4,574	5,336
Jul-23	2,540	3,302	3,810	4,572	5,334
Aug-23	2,554	3,320	3,831	4,598	5,364
Sep-23	2,585	3,360	3,877	4,653	5,428
Oct-23	2,587	3,363	3,880	4,656	5,432
Nov-23	2,594	3,372	3,891	4,669	5,447
Dec-23	2,600	3,380	3,900	4,680	5,460
Jan-24	2,601	3,381	3,901	4,681	5,462
Feb-24	2,601	3,381	3,901	4,682	5,462
Mar-24	2,616	3,401	3,924	4,709	5,494
Apr-24	2,618	3,403	3,927	4,712	5,497
Mei-24	2,615	3,400	3,923	4,708	5,492

Source: Central Bureau of Statistics Aruba

Na Mei 2024 e bestaansminimum mensual pa un hogar cu ta consisti di un solo adulto ta Afl. 2,615, cual ta representa un deficit di entrada di Afl 629, un caida di Afl. 28 compara cu e deficit observa un aña pasa (Afl. 657). E deficit aki ta e di dos mas halto registra den un periodo di seis (6) aña pa luna di Mei.

Tabel 3 Surplus/deficit di entrada mensual (na Afl.) pa Mei pa un hogar di un solo adulto, 2019 - 2024

Periodo	1 adulto	Salario	Surplus/deficit
		minimo	
2019	2,318	1,762	-556
2020	2,283	1,815	-468
2021	2,263	1,815	-448
2022	2,403	1,815	-588
2023	2,550	1,893	-657
2024	2,615	1,986	-629

Source: Central Bureau of Statistics Aruba

Tabel 4 Resumen di cambian di porcentahe di CPI y bestaansminimum, April 2023 - April 2024 (Jun 2019=100)

	Mei-23	Jun-23	Jul-23	Aug-23	Sep-23	Oct-23	Nov-23	Dec-23	Jan-24	Feb-24	Mar-24	Apr-24	Mei-24
Indice di CPI													
<i>CPI (Mensual)</i>	106.60	106.20	106.20	106.94	108.00	108.14	108.34	108.79	108.31	108.57	109.37	109.45	109.41
<i>CPI (12-luna averahe)</i>	106.25	106.49	106.64	106.68	106.83	106.98	107.14	107.34	107.47	107.56	107.72	107.91	108.14
Cambio di porcentahe di CPI													
<i>Luna actual</i>	-0.5	-0.4	0.0	0.7	1.0	0.1	0.2	0.4	-0.4	0.2	0.7	0.1	0.0
<i>Acumula</i>	0.2	-0.2	-0.2	0.5	1.5	1.7	1.8	2.3	-0.4	-0.2	0.5	0.6	0.6
<i>Tasa anual</i>	4.0	2.8	1.7	0.5	1.7	1.7	1.7	2.3	1.5	0.9	1.8	2.2	2.6
<i>Promedio anual</i>	6.1	5.9	5.6	4.9	4.5	4.1	3.7	3.4	2.9	2.4	2.1	1.9	1.8
Indice di Bienes													
<i>Bienes (Mensual)</i>	108.82	108.30	106.36	107.25	108.42	108.51	108.29	108.24	107.77	108.18	108.91	109.58	109.68
<i>Bienes (12-luna averahe)</i>	108.46	108.84	108.91	108.78	108.77	108.79	108.67	108.63	108.50	108.32	108.24	108.22	108.29
Cambio di porcentahe													
<i>Luna actual</i>	-0.9	-0.5	-1.8	0.8	1.1	0.1	-0.2	0.0	-0.4	0.4	0.7	0.6	0.1
<i>Acumula</i>	0.0	-0.5	-2.3	-1.4	-0.4	-0.3	-0.5	-0.5	-0.4	-0.1	0.6	1.2	1.3
<i>Tasa anual</i>	6.2	4.4	0.9	-1.4	-0.1	0.3	-1.3	-0.5	-1.4	-1.9	-0.9	-0.2	0.8
<i>Promedio anual</i>	9.6	9.3	8.6	7.5	6.6	5.7	4.6	3.8	2.8	1.7	0.9	0.3	-0.2
Indice di Servicionan													
<i>Servicionan (Mensual)</i>	103.51	103.27	105.98	106.51	107.40	107.64	108.41	109.55	109.07	109.12	110.01	109.26	109.05
<i>Servicionan (12-luna averahe)</i>	103.17	103.23	103.47	103.75	104.13	104.46	105.00	105.55	106.05	106.49	106.99	107.48	107.94
Cambio di porcentahe													
<i>Luna actual</i>	0.1	-0.2	2.6	0.5	0.8	0.2	0.7	1.0	-0.4	0.0	0.8	-0.7	-0.2
<i>Acumula</i>	0.5	0.3	2.9	3.4	4.3	4.5	5.3	6.4	-0.4	-0.4	0.4	-0.3	-0.5
<i>Tasa anual</i>	0.9	0.7	2.8	3.3	4.4	3.9	6.3	6.4	5.8	5.1	5.8	5.7	5.3
<i>Promedio anual</i>	1.4	1.3	1.4	1.5	1.6	1.8	2.4	2.8	3.2	3.5	3.8	4.3	4.6
Indice di CPIC, Energia & Cuminda													
<i>CPIC (12-luna averahe)</i>	103.20	103.41	103.53	103.68	103.86	104.05	104.36	104.73	104.98	105.18	105.44	105.74	106.02
<i>Energia (12-luna averahe)</i>	116.55	116.77	116.82	116.23	116.07	116.00	115.44	114.96	114.51	113.99	113.66	113.40	113.43
<i>Cuminda (12-luna averahe)</i>	112.14	112.67	113.17	113.51	113.90	114.21	114.34	114.42	114.68	114.85	115.04	115.25	115.46
Cambio di porcentahe													
<i>CPIC (Promedio anual)</i>	3.2	3.2	3.0	2.8	2.7	2.6	2.7	2.9	2.8	2.7	2.6	2.7	2.7
<i>Energia (Promedio anual)</i>	16.3	15.3	14.0	11.3	9.3	7.7	5.6	3.8	2.1	0.3	-1.1	-2.1	-2.7
<i>Cuminda (Promedio anual)</i>	11.7	11.2	10.6	9.9	9.2	8.4	7.4	6.3	5.5	4.7	4.0	3.4	3.0
Bestaansminimum (Mensual)													
<i>1 adulto</i>	2,550	2,541	2,540	2,554	2,585	2,587	2,594	2,600	2,601	2,601	2,616	2,618	2,615
<i>2 adulto + 2 mucha</i>	5,354	5,336	5,334	5,364	5,428	5,432	5,447	5,460	5,462	5,462	5,494	5,497	5,492
Cambio na Afl													
<i>1 adulto (Mensual)</i>	-14	-9	-1	14	31	2	7	6	1	0	15	2	-3
<i>1 adulto (Anual)</i>	147	127	100	41	57	58	41	40	47	33	51	54	65
<i>2 adulto + 2 mucha (Mensual)</i>	-30	-18	-2	30	64	4	15	13	2	0	32	3	-5
<i>2 adulto + 2 mucha (Anual)</i>	308	266	210	86	119	121	85	84	99	69	108	113	138

Source: Central Bureau of Statistics Aruba

Tabel 5 Cambio di porcentahe pa sector

Sector	Peso	Cambio di porcentahe				
		Efecto	Luna actual	Acumula	Tasa anual	Promedio anual
		Apr - Mei	Apr - Mei	Dec - Mei	Mei 23 - Mei 24	Mei 22/23 - Mei 23/24
CPI	10,000.0	-0.03	-0.03	0.6	2.6	1.8
01. Cuminda y bebida no-alcoholico	1,125.3	0.01	0.1	1.2	2.4	3.4
02. Bebida alcoholico y productonan di tabaco	81.9	0.00	0.0	0.7	0.8	3.2
03. Paña y sapato	625.9	-0.05	-2.3	-6.8	-4.3	-4.1
04. Vivienda	2,553.3	-0.03	-0.1	0.5	3.4	2.5
05. Mobiliario	741.3	0.17	2.0	-2.2	0.6	0.7
06. Salud	235.8	0.03	1.4	-0.1	2.2	3.0
07. Transporte	1,815.4	0.11	0.8	7.3	-3.5	-6.6
08. Comunicacion	706.3	-0.07	-0.8	-0.1	18.0	13.9
09. Recreacion y cultura	891.2	-0.24	-2.6	-5.1	-2.0	-2.5
10. Educacion	83.0	0.00	0.0	0.0	24.8	20.5
11. Restaurant y hotel	373.7	0.04	0.8	2.7	5.9	6.1
12. Restante bienes y servicio	767.0	0.00	0.0	0.9	2.5	3.0

Source: Central Bureau of Statistics Aruba

Tabel 6 Categorianan cu influencia positivo mas grandi riba e CPI di Mei 2024

Categoria	Cambio mensual	Efecto
<i>Aparato pa uso domestico</i>	9.3	0.18
<i>Mueble y accesorionan, tapijt y otro tipo di material pa vloer</i>	7.9	0.07
<i>Gasto relaciona cu uso di vehiculo di transporte personal</i>	0.7	0.06
<i>Cuminda pafo di cas</i>	0.8	0.04

Source: Central Bureau of Statistics Aruba

Tabel 7 Categorianan cu influencia negativo mas grandi riba e CPI di Mei 2024

Categoria	Cambio mensual	Efecto
<i>Vacacion</i>	-8.6	-0.21
<i>Hement y ekipo pa cas y hardin</i>	-10.2	-0.07
<i>Ekipo di telefon y fax</i>	-19.5	-0.07
<i>Mantenion y reparacion di vivienda</i>	-0.6	-0.04

Source: Central Bureau of Statistics Aruba

Cambio di prijs di petroleo, utilidad, gasolin y diesel na Mei 2024

Prijs di utilidad (electricidad y awa), gasolin y diesel ta wordo determina primordialmente door di e prijs internacional di petroleo. Na Mei 2024 e prijs promedio pa bari di petroleo (US\$ 80.41) a conoce un caida di US\$ 5.09 (-6.0%) compara cu April 2024 (US\$ 85.50).

Prijs di electricidad y di awa no a cambia compara cu April 2024. Consecuentemente, e prijs promedio di electricidad pa vivienda a keda Afl. 274.57, mientras cu e prijs promedio di awa pa vivienda a keda Afl. 168.73.

Prijs di gasolin a registra un subida di Afl. 2.10 cent (0.8%) na Mei 2024 y a causa un efecto di 0.04 ppt riba e CPI. Prijs di diesel a registra un caida di Afl. 1.90 cent (-0.8%) na Mei 2024 y a causa un efecto insignificante riba e CPI.

Na Mei 2024, utilidad, gasolin y diesel como grupo, tawata tin un subida di prijs di 0.2% compara cu April 2024 y hunto tawata tin un influencia di 0.04 ppt riba e CPI, mientras cu e restante 404 bienes y servicio hunto, a conoce un caida di prijs di 0.1% y tawata tin efecto un efecto di -0.07 ppt riba e CPI.

Tabel 9 Efecto di bienes y servicionan cu ta depende di prijs di petroleo riba e CPI di Mei 2024

Categoría	Peso	Mensual		Anual	
		Cambio	Efecto	Cambio	Efecto
Electricidad	810.2	0.0	0.00	0.0	0.00
Gasolin	430.5	0.8	0.04	0.9	0.04
Awa	367.3	0.0	0.00	0.0	0.00
Diesel	30.2	-0.8	0.00	3.0	0.01
Total di grupo	1,638.1	0.2	0.04	0.3	0.05
Restante bienes y servicio	8,361.9	-0.1	-0.07	3.1	2.58
CPI	10,000.0	-0.03	-0.03	2.6	2.64

Source: Central Bureau of Statistics Aruba

Tabel 8 Prijs di petroleo, utilidad, gasolin y diesel, 2023 - 2024

Luna	2023							2024								
	Costo total di energia		Costo total di energia		Electricidad	Awa	Gasolin	Diesel	Costo total di energia		Costo total di energia		Electricidad	Awa	Gasolin	Diesel
	Petroleo ≤ 500 kWh	501-1000 kWh	Petroleo ≤ 500 kWh	501-1000 kWh												
Januari	78.01	38.53	39.65	294.56	168.73	243.80	246.60	73.56	35.80	36.84	274.57	168.73	232.90	213.60		
Februari	76.99	38.53	39.65	294.56	168.73	262.50	260.30	76.93	35.80	36.84	274.57	168.73	245.40	227.80		
Maart	73.51	38.53	39.65	294.56	168.73	257.60	234.80	81.01	35.80	36.84	274.57	168.73	255.60	236.40		
April	79.51	38.53	39.65	294.56	168.73	262.40	231.50	85.50	35.80	36.84	274.57	168.73	266.90	230.10		
Mei	71.86	35.80	36.84	274.57	168.73	266.70	221.50	80.41	35.80	36.84	274.57	168.73	269.00	228.20		
Juni	70.12	35.80	36.84	274.57	168.73	255.90	209.10									
Juli	75.57	35.80	36.84	274.57	168.73	256.40	212.50									
Augustus	81.34	35.80	36.84	274.57	168.73	268.80	225.60									
September	88.11	35.80	36.84	274.57	168.73	283.70	251.70									
October	85.94	35.80	36.84	274.57	168.73	277.90	260.80									
November	78.48	35.80	36.84	274.57	168.73	248.60	247.80									
December	72.61	35.80	36.84	274.57	168.73	237.70	227.20									
Averahe anual	77.67	36.71	37.78	281.24	168.73	260.17	235.78	79.48	35.80	36.84	274.57	168.73	253.96	227.22		

Source: Central Bureau of Statistics Aruba

¹ Prijs promedio di petroleo di West Texas Intermediate (WTI) pa bari na US\$ (Source: U.S. Energy Information Administration)

² Costo total di enegia na Afl. cent pa kWh

³ Prijs di electricidad na Afl. ta basa riba un uso promedio pa vivienda di 725.5 kWh

⁴ Prijs di awa na Afl. ta basa riba un uso promedio pa vivienda na m³

⁵ Prijs di gasolin y diesel na Afl. cent pa liter

Cambio di prijs di Cuminda y servicio di catering na Mei 2024

E indice di “Cuminda & servicio di catering” a registra un subida di 0.3% na Mei 2024, despues di a registra un subida di 0.3% tambe na April 2024. E indice di “Cuminda na cas” (0.1%) a registra un subida, unda cuatro (4) di e diesun (11) indicenan di e gruponan di cuminda na cas a subi na Mei 2024. E indice di “Fruta” a conoce e subida di mas grandi (1.6%) na Mei 2024. Otro subidanan significante a wordo registra den e indicenan di “Berdura” (0.5%) y “Carni” (0.5%).

E caida mas grandi a wordo registra den e indice di “Batata, yuca y batata dushi” (-3.5%) na Mei 2024.

E indice di “Cuminda pafo di cas” a registra un subida di 0.8% na Mei 2024.

Na Mei 2024, “Cuminda na cas” y “Cuminda pafo di cas” como grupo, tawata tin un subida di prijs di 0.3% compara cu April 2024 y hunto tawata tin un influencia di 0.05 ppt riba e CPI, mientras cu e restante bienes y servicio hunto a experencia un caida di prijs di 0.1% y tawata tin un efecto di -0.08 ppt riba e CPI.

Tabel 11 Efecto di Cuminda na cas y Cuminda pafo di cas riba e CPI di Mei 2024

Categoria	Peso	Cambio di porcentahe	Efecto
Cuminda na cas	1,087.7	0.1	0.01
Cuminda pafo di cas	429.8	0.8	0.04
Total di grupo	1,517.5	0.3	0.05
Restante bienes y servicio	8,482.5	-0.1	-0.08
CPI	10,000.0	-0.03	-0.03

Source: Central Bureau of Statistics Aruba

Tabel 10 Cambio di porcentahe pa Cuminda & servicio di catering

Sector	Peso	Indice			Cambio di porcentahe			Efecto	
		Mei-23	Apr-24	Mei-24	Luna actual Mar - Apr	Luna actual Apr - Mei	Tasa anual Mei 23 - Mei 24	Luna actual Apr - Mei	Tasa anual Mei 23 - Mei 24
Cuminda & servicio di catering	1,517.5	115.40	118.51	118.87	0.3	0.3	3.0	0.050	0.493
Cuminda na cas	1,087.7	114.59	117.25	117.36	0.3	0.1	2.4	0.010	0.283
Pan y otro productonan di grano	178.1	117.75	121.59	121.40	0.8	-0.2	3.1	-0.003	0.061
Carni	242.5	117.82	116.49	117.08	0.3	0.5	-0.6	0.013	-0.017
Pisca y otro cuminda di lama	49.0	112.21	108.48	107.87	-0.4	-0.6	-3.9	-0.003	-0.020
Lechi, keshi y webo	135.3	122.43	126.88	126.49	0.0	-0.3	3.3	-0.005	0.052
Azeta y otro productonan traha di vet	32.2	125.47	123.37	122.23	-2.4	-0.9	-2.6	-0.003	-0.010
Fruta	97.6	105.28	107.62	109.31	2.3	1.6	3.8	0.015	0.037
Batata, yuca y batata dushi	18.2	81.80	86.34	83.35	-3.9	-3.5	1.9	-0.005	0.003
Berdura	89.1	95.05	97.63	98.17	1.2	0.5	3.3	0.004	0.026
Sucu, jam y otro tipo di cos dushi	42.0	117.53	129.92	129.96	0.3	0.0	10.6	0.000	0.049
Restante productonan pa alimentacion	80.1	116.97	123.26	122.90	0.2	-0.3	5.1	-0.003	0.045
Bebida no-alcoholico	123.6	116.96	121.98	121.90	-0.2	-0.1	4.2	-0.001	0.017
Cuminda pafo di cas	429.8	117.47	121.68	122.70	0.2	0.8	4.5	0.040	0.211
Otro bienes y servicionan	8,482.5	105.03	107.83	107.72	0.0	-0.1	2.6	-0.083	2.146
Otro bienes	4,735.8	107.49	107.82	107.91	0.7	0.1	0.4	0.040	0.187
Otro servicionan	3,746.7	101.91	107.84	107.48	-0.8	-0.3	5.5	-0.122	1.959
CPI	10,000.0	106.60	109.45	109.41	0.1	-0.03	2.6	-0.033	2.639

Source: Central Bureau of Statistics Aruba

CPI pa e periodo Mei 2023 – Mei 2024

Indice di Prijs di Consumo

Den e ultimo diesdos (12) lunanan, e CPI a subi cu 2.6%, unda nuebe (9) di e diesdos (12) sectornan a registra subida di prijs. E subidanan cu tawata tin e mayor efecto riba e CPI a wordo registra pa e sectornan di “Comunicacion” (18.0%), “Vivienda” (3.4%), “Restante bienes y servicio” (2.5%), “Restaurant y hotel” (5.9%), “Cuminda y bebida no-alcoholico” (2.4%), y “Educacion” (24.8%) causando un efecto di respectivamente, 1.35, 0.86, 0.30, 0.28, 0.28 y 0.24 ppt. E subidanan den e restante sectornan a contribui cu un efecto di 0.10 ppt riba e CPI di Mei 2023 - Mei 2024.

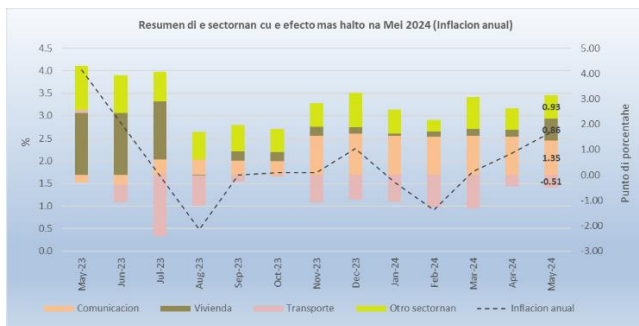

E subidanan aki a wordo contraresta parcialmente door di principalmente un caida den e indice di e sector di “Transporte” (-3.5%), cu a contribui cu un efecto di -0.51 ppt. E caidanan den e sectornan restante a contribui hunto cu un efecto di -0.28 ppt riba e CPI di Mei 2023 - Mei 2024.

E subida den e sector di “Comunicacion” a wordo causa door di un subida di 21.1% den e categoria “Servicio di telefon y fax”, causando un efecto di 1.49 ppt. E subida den e sector di “Vivienda” a wordo causa principalmente door di un subida di 14.8% den e categoria “Mantenion y reparacion di vivienda”, causando un efecto di 0.76 ppt. E subida den e sector di “Restante bienes y servicio” a wordo causa door di principalmente subida den e categorianan “Otro articulon personal” (14.0%) y “Cuido personal” (3.7%), causando un efecto cada uno di 0.15 ppt. E subida den e sector di “Restaurant y hotel” a wordo causa principalmente door di un subida den e categoria “Cuminda pafo di cas” (4.5%), causando un efecto di 0.21 ppt. E subida den e sector di “Cuminda y bebida no-alcoholico” a wordo causa principalmente door di un subida den e categoria “Cuminda” (2.2%), causando un efecto di 0.23 ppt. E subida den e sector di “Educacion” a wordo causa door di subidanan di 42.9% y 32.0% den e categorianan “Educacion preescolar y basico” y “Educacion secundario”, causando un efecto di respectivamente 0.10 y 0.14 ppt.

E caida den e sector di “Transporte” a wordo causa principalmente door di un caida di 11.8% den e categoria “Compra di vehiculo”, causando un efecto di -0.61 ppt.

Canasta di consumo

Den e ultimo aña cu a pasa 56.6% di productonan den e canasta di consumo di e CPI a conoce un aumento di prijs causando un efecto di 4.63 ppt, mientras cu 36.3% ta muestra un caida di prijs, cu a contribui cu un efecto di -1.99 ppt y pa e restante 7.1% no tawata tin cambio den prijs. E indice di “Bienes” (0.8%) a registra subida, causando un efecto di 0.47 ppt, mientras cu e indice di “Servicionan” a registra un subida di 5.3% y a causa un efecto di 2.17 ppt.

Bestaansminimum

Den e ultimo diesdos (12) lunanan e bestaansminimum pa un hogar consistiendo di dos (2) adulto y dos (2) mucha (edad 0-15 aña) a registra un subida di Afl. 138, di Afl. 5,354 na Mei 2023 pa Afl. 5,492 na Mei 2024. E subida aki a wordo causa principalmente door di subida den e sectornan di “Cuminda y bebida no-alcoholico” (Afl. 54) y “Vivienda” (Afl. 54).

Cambio di prijs di petroleo, utilidad, gasolin y diesel

E prijs promedio pa bari di petroleo a conoce un subida di US\$ 8.55 (11.9%) di US\$ 71.86 na Mei 2023 pa US\$ 80.41 na Mei 2024.

E indice di Energia a subi cu 0.3% den e ultimo aña y a causa un efecto di 0.05 ppt. E indicenan di “Gasolin” (0.9%) y “Diesel” (3.0%) a registra subida, causando un efecto di respectivamente 0.04 y 0.01 ppt riba e CPI. E indicenan di “Electricidad” y “Awa” no a registra cambio. E restante 404 bienes y servicio hunto, a conoce un subida di 3.1% y tawata tin hunto un efecto di 2.58 ppt.

Cambio di prijs di Cuminda y servicio di catering

Den e ultimo diesdos (12) lunanan e indice di “Cuminda & servicio di catering” a subi cu 3.0%. E indice di “Cuminda na cas” a conoce un subida di 2.4%, unda ocho (8) di e diesun (11) indicenan di e gruponan di “Cuminda na cas” a subi durante e periodo aki.

E indice di “Sucu, jam y otro tipo di cos dushi” a conoce un subida di 10.6%, e subida mas grandi entre e gruponan di “Cuminda na cas”. Ademas otro subidanan significante a wordo registra den e indicenan di “Restante productonan pa alimentacion” (5.1%), “Bebida no-alcoholico” (4.2%), “Fruta” (3.8%), “Lechi, keshi y webo” (3.3%) y “Berdura” (3.3%). E caida mas grandi durante e periodo aki a wordo registra den e indice di “Pisca y otro cuminda di lama” (-3.9%).

E indice di “Cuminda pafo di cas” a registra un subida di 4.5% den e ultimo diesdos (12) lunanan.

APPENDIX 1

Cambianan mensual y anual (%) di e Indice di Prijs di Consumo pa Mei 2024 (Jun 2019 = 100)

DESCRIPCION	PESO co-eficiente	2023 Mei	2023 Dec	2024 Apr	2024 Mei	Luna actual Apr - Mei	Acumula Dec - Mei	Tasa anual Mei 23 - Mei 24 12 luna	Promedio anual Mei 22/23 - Mei 23/24 24 luna
Cuminda y bebida no-alcoholico	1,087.7	114.59	115.99	117.25	117.36	0.1	1.2	2.4	3.4
Cuminda	964.1	114.28	115.38	116.65	116.78	0.1	1.2	2.2	3.0
Bebida no-alcoholico	123.6	116.96	120.73	121.98	121.90	-0.1	1.0	4.2	6.4
Bebida alcoholico y productonan di tabaco	78.2	109.95	110.09	110.80	110.81	0.0	0.7	0.8	3.2
Bebida alcoholico pa consumo na cas	62.2	108.21	108.28	108.79	108.81	0.0	0.5	0.5	2.7
Productonan di tabaco	16.0	116.68	117.14	118.62	118.62	0.0	1.3	1.7	5.2
Paña y sapato	276.8	89.74	92.15	87.87	85.88	-2.3	-6.8	-4.3	-4.1
Paña	212.8	91.15	93.25	88.01	86.32	-1.9	-7.4	-5.3	-5.0
Sapato	64.0	85.03	88.50	87.40	84.42	-3.4	-4.6	-0.7	-0.8
Vivienda	2,522.2	108.26	111.36	112.03	111.91	-0.1	0.5	3.4	2.5
Huur di vivienda	666.7	106.00	106.92	107.45	107.59	0.1	0.6	1.5	1.5
Huur di vivienda imputa	34.4	94.59	94.59	94.59	94.59	0.0	0.0	0.0	0.2
Mantenion y reparacion di vivienda	517.0	106.38	120.29	122.87	122.11	-0.6	1.5	14.8	11.4
Suministro di awa y otro servicionan relaciona cu vivienda	463.6	121.83	121.83	121.83	121.83	0.0	0.0	0.0	3.5
Electricidad, gas y otro combustible	840.4	104.30	104.30	104.30	104.30	0.0	0.0	0.0	-2.7
Mobiliario	929.2	101.36	104.24	99.92	101.94	2.0	-2.2	0.6	0.7
Mueble y accesorionan, tapijt y otro tipo di material pa vloer	128.8	80.28	75.66	79.09	85.36	7.9	12.8	6.3	-2.6
Productonan textil pa cas	58.6	71.53	68.51	69.96	67.59	-3.4	-1.3	-5.5	-7.3
Aparato pa uso domestico	246.0	102.68	112.65	88.32	96.54	9.3	-14.3	-6.0	-3.9
Articulanon di glas y cristal, set di tayo y utensilio pa cas	17.2	59.05	60.96	59.92	57.84	-3.5	-5.1	-2.0	-18.7
Herment y ekipo pa cas y hardin	58.2	131.64	140.37	137.17	123.18	-10.2	-12.2	-6.4	3.5
Bienes y servicio pa mantencion ordinario di cas	420.5	108.75	109.83	113.73	113.84	0.1	3.6	4.7	5.2
Salud	223.1	101.10	103.40	101.88	103.31	1.4	-0.1	2.2	3.0
Producto, aparatonan y ekipo medico	152.3	97.89	101.98	99.44	100.15	0.7	-1.8	2.3	3.2
Servicio pa pacientnan externo	52.4	107.51	107.85	108.81	110.13	1.2	2.1	2.4	2.6
Otro servicio medico	7.8	101.47	100.67	100.70	102.13	1.4	1.5	0.7	1.4
Otro producto y servicio medico	10.5	115.36	103.87	103.42	115.90	12.1	11.6	0.5	2.4
Transporte	1,257.4	121.12	108.86	115.91	116.83	0.8	7.3	-3.5	-6.6
Compra di vehiculo	442.6	124.07	100.39	108.98	109.46	0.4	9.0	-11.8	-13.6
Gasto relaciona cu uso di vehiculo di transporte personal	763.3	121.65	115.03	122.62	123.53	0.7	7.4	1.5	-2.3
Servicio di transporte	51.5	87.89	90.26	76.09	80.83	6.2	-10.4	-8.0	-13.4
Comunicacion	849.6	94.38	111.53	112.33	111.38	-0.8	-0.1	18.0	13.9
Ekipo di telefon y fax	43.8	109.80	78.96	94.50	76.08	-19.5	-3.6	-30.7	1.1
Servicio di telefon y fax	805.8	93.54	113.30	113.30	113.30	0.0	0.0	21.1	14.5
Recreacion y cultura	1,013.3	96.82	100.02	97.45	94.90	-2.6	-5.1	-2.0	-2.5
Ekipo audiovisual, fotografico y pa procesamento di informacion	58.5	72.02	71.18	80.84	81.93	1.4	15.1	13.8	-14.7
Otro producto duradero pa recreacion y cultura	20.0	98.42	94.16	93.71	91.55	-2.3	-2.8	-7.0	-1.4
Otro articulo y ekipo pa recreacion, hardin y animal domestico	266.6	108.23	111.42	111.19	111.43	0.2	0.0	3.0	2.4
Servicio recreacional y cultural	309.1	102.26	102.10	102.16	102.23	0.1	0.1	0.0	-0.4
Corant, buki y papeleria	43.7	95.18	90.64	92.27	83.56	-9.4	-7.8	-12.2	0.2
Vacacion	315.4	86.59	95.35	85.25	77.94	-8.6	-18.3	-10.0	-7.9
Educacion	98.0	105.12	131.23	131.23	131.23	0.0	0.0	24.8	20.5
Educacion preescolar y basico	24.0	100.00	142.86	142.86	142.86	0.0	0.0	42.9	35.7
Educacion secundario	43.4	110.44	145.73	145.73	145.73	0.0	0.0	32.0	25.6
Educacion post-secundario	4.6	100.00	100.00	100.00	100.00	0.0	0.0	0.0	0.0
Educacion di tercer grado	23.6	100.00	100.00	100.00	100.00	0.0	0.0	0.0	0.0
Otro tipo di educacion	2.5	120.00	120.00	120.00	120.00	0.0	0.0	0.0	6.9
Restaurant y hotel	442.0	115.53	119.15	121.36	122.37	0.8	2.7	5.9	6.1
Servicio di catering	429.8	117.47	120.95	121.68	122.70	0.8	1.4	4.5	6.3
Servicio di alohamento	12.2	47.16	55.62	110.06	110.99	0.8	99.6	135.3	-9.2
Restante bienes y servicio	1,222.6	103.21	104.93	105.86	105.83	0.0	0.9	2.5	3.0
Cuido personal	427.1	101.37	105.17	105.16	105.07	-0.1	-0.1	3.7	4.9
Otro articulanon personal	106.6	104.79	108.68	119.38	119.47	0.1	9.9	14.0	11.2
Proteccion social	78.2	133.33	133.33	133.33	133.33	0.0	0.0	0.0	3.0
Seguro	610.7	100.36	100.46	100.46	100.46	0.0	0.0	0.1	0.2
CPI	10,000.0	106.60	108.79	109.45	109.41	-0.03	0.6	2.6	1.8

Source: Central Bureau of Statistics Aruba

E cambio di e promedio anual (ultimo 24 luna) ta wordo calcula door di compara e averahe di e indice di e 12 lunanan mas reciente cu e averahe di e indice di e 12 lunanan anterior.

APPENDIX 2

Efecto di sector y categoria riba e Indice di Prijs di Consumo pa Mei 2024 (Jun 2019 = 100)

DESCRIPCION	Peso co-eficiente	Luna actual Apr - Mei	Acumula Dec - Mei	Tasa anual	Promedio anual
				Mei 23 - Mei 24 12 luna	Mei 22/23 - Mei 23/24 24 luna
Cuminda y bebida no-alcoholico	1,087.7	0.01	0.14	0.28	0.39
Cuminda	964.1	0.01	0.12	0.23	0.30
Bebida no-alcoholico	123.6	0.00	0.01	0.06	0.08
Bebida alcoholico y productonan di tabaco	78.2	0.00	0.01	0.01	0.03
Bebida alcoholico pa consumo na cas	62.2	0.00	0.00	0.00	0.02
Productonan di tabaco	16.0	0.00	0.00	0.00	0.01
Paña y sapato	276.8	-0.05	-0.16	-0.10	-0.10
Paña	212.8	-0.03	-0.14	-0.10	-0.09
Sapato	64.0	-0.02	-0.02	0.00	0.00
Vivienda	2,522.2	-0.03	0.13	0.86	0.64
Huur di vivienda	666.7	0.01	0.04	0.10	0.10
Huur di vivienda imputa	34.4	0.00	0.00	0.00	0.00
Mantencion y reparacion di vivienda	517.0	-0.04	0.09	0.76	0.59
Suministro di awa y otro servicionan relaciona cu vivienda	463.6	0.00	0.00	0.00	0.18
Electricidad, gas y otro combustible	840.4	0.00	0.00	0.00	-0.23
Mobiliario	929.2	0.17	-0.20	0.05	0.07
Mueble y accesorionan, tapijt y otro tipo di material pa vloer	128.8	0.07	0.11	0.06	-0.03
Productonan textil pa cas	58.6	-0.01	0.00	-0.02	-0.03
Aparato pa uso domestico	246.0	0.18	-0.36	-0.14	-0.10
Articulanon di glas y cristal, set di tayo y utensilio pa cas	17.2	0.00	0.00	0.00	-0.02
Herment y ekipo pa cas y hardin	58.2	-0.07	-0.09	-0.05	0.03
Bienes y servicio pa mantencion ordinario di cas	420.5	0.00	0.15	0.20	0.22
Salud	223.1	0.03	0.00	0.05	0.06
Producto, aparatonan y ekipo medico	152.3	0.01	-0.03	0.03	0.04
Servicio pa pacientnan externo	52.4	0.01	0.01	0.01	0.01
Otro servicio medico	7.8	0.00	0.00	0.00	0.00
Otro producto y servicio medico	10.5	0.01	0.01	0.00	0.00
Transporte	1,257.4	0.11	0.92	-0.51	-0.94
Compra di vehiculo	442.6	0.02	0.37	-0.61	-0.68
Gasto relaciona cu uso di vehiculo di transporte personal	763.3	0.06	0.60	0.13	-0.20
Servicio di transporte	51.5	0.02	-0.04	-0.03	-0.06
Comunicacion	849.6	-0.07	-0.01	1.35	1.06
Ekipo di telefon y fax	43.8	-0.07	-0.01	-0.14	0.00
Servicio di telefon y fax	805.8	0.00	0.00	1.49	1.05
Recreacion y cultura	1,013.3	-0.24	-0.48	-0.18	-0.23
Ekipo audiovisual, fotografico y pa procesamento di informacion	58.5	0.01	0.06	0.05	-0.07
Otro producto duradero pa recreacion y cultura	20.0	0.00	0.00	-0.01	0.00
Otro articulo y ekipo pa recreacion, hardin y animal domestico	266.6	0.01	0.00	0.08	0.06
Servicio recreacional y cultural	309.1	0.00	0.00	0.00	-0.01
Corant, buki y papeleria	43.7	-0.03	-0.03	-0.05	0.00
Vacacion	315.4	-0.21	-0.51	-0.26	-0.21
Educacion	98.0	0.00	0.00	0.24	0.20
Educacion preescolar y basico	24.0	0.00	0.00	0.10	0.08
Educacion secundario	43.4	0.00	0.00	0.14	0.12
Educacion post-secundario	4.6	0.00	0.00	0.00	0.00
Educacion di tercer grado	23.6	0.00	0.00	0.00	0.00
Otro tipo di educacion	2.5	0.00	0.00	0.00	0.00
Restaurant y hotel	442.0	0.04	0.13	0.28	0.28
Servicio di catering	429.8	0.04	0.07	0.21	0.29
Servicio di alohamento	12.2	0.00	0.06	0.07	-0.01
Restante bienes y servicio	1,222.6	0.00	0.10	0.30	0.35
Cuido personal	427.1	0.00	0.00	0.15	0.20
Otro articulanon personal	106.6	0.00	0.11	0.15	0.11
Proteccion social	78.2	0.00	0.00	0.00	0.03
Seguro	610.7	0.00	0.00	0.01	0.01
CPI	10,000.0	-0.03	0.58	2.64	1.78

Source: Central Bureau of Statistics Aruba

APPENDIX 3

Cambianan mensual & anual (%) y efecto den e indice di Cuminda & servicio di catering pa Mei 2024 (Jun 2019 = 100)

DESCRIPCION	Peso co-eficiente	% Cambio		Efecto	
		Luna actual Apr - Mei	Tasa anual Mei 23 - Mei 24 12 luna	Luna actual Apr - Mei	Tasa anual Mei 23 - Mei 24 12 luna
Cuminda & servicio di catering	1,517.5	0.3	3.0	0.050	0.493
Cuminda na cas	1,087.7	0.1	2.4	0.010	0.283
Pan y otro productonan di grano	178.1	-0.2	3.1	-0.003	0.061
Aros	23.5	0.7	0.0	0.002	0.000
Pan	72.1	-0.3	2.4	-0.002	0.019
Productonan di pasta	9.2	0.1	3.8	0.000	0.004
Otro cereal y productonan di cereal	73.3	-0.4	5.1	-0.003	0.038
Carni	242.5	0.5	-0.6	0.013	-0.017
Carni di baca	67.3	-0.3	-2.4	-0.002	-0.018
Carni di porco	25.5	0.2	-2.5	0.001	-0.007
Carni di galiña	75.7	2.1	1.1	0.017	0.009
Otro tipo di carni y preparacionnan di carni	74.0	-0.3	-0.1	-0.002	-0.001
Pisca y otro cuminda di lama	49.0	-0.6	-3.9	-0.003	-0.020
Pisca y otro tipo di cuminda di lama	49.0	-0.6	-3.9	-0.003	-0.020
Lechi, keshi y webo	135.3	-0.3	3.3	-0.005	0.052
Keshi	55.4	0.0	0.2	0.000	0.001
Webo	16.6	-0.8	16.0	-0.002	0.037
Lechi	40.0	-0.1	1.5	-0.001	0.007
Otro productonan di lechi	23.3	-0.8	2.9	-0.002	0.007
Azeta y otro productonan traha di vet	32.2	-0.9	-2.6	-0.003	-0.010
Azeta di maishi	2.8	-0.8	-3.0	0.000	-0.001
Manteca y margarina	9.2	-0.7	-5.2	-0.001	-0.005
Otro tipo di azeta	20.1	-1.0	-1.4	-0.002	-0.003
Fruta	97.6	1.6	3.8	0.015	0.037
Apelsina	9.4	-1.2	9.5	-0.002	0.011
Bacoba y banana	19.9	-4.5	-2.5	-0.007	-0.004
Appel	9.3	2.9	-1.1	0.003	-0.001
Awacati	5.0	20.7	30.2	0.009	0.012
Druif	9.2	7.4	30.7	0.008	0.029
Fruta seco	11.9	-0.7	-0.2	-0.001	0.000
Lamunchi y mandarin	6.0	9.2	-3.4	0.004	-0.002
Cherry y strawberry	8.8	-2.1	-2.7	-0.003	-0.003
Melon y patia	7.7	4.4	3.4	0.003	0.002
Papaya y anasa	6.9	3.1	-5.7	0.002	-0.003
Otro fruta y productonan di fruta	3.5	-2.5	-11.3	-0.001	-0.004
Batata, yuca y batata dushi	18.2	-3.5	1.9	-0.005	0.003
Batata	12.2	-6.5	4.0	-0.005	0.003
Otro productonan traha di batata	2.0	0.0	4.2	0.000	0.001
Batata dushi y yuca	4.0	0.4	-3.4	0.000	-0.001
Berdura	89.1	0.5	3.3	0.004	0.026
Lechuga	6.8	10.3	-11.1	0.003	-0.004
Tomati	9.7	4.3	21.4	0.004	0.019
Ciboyo y garlic	18.7	-3.7	-1.7	-0.006	-0.003
Celery y broccoli	15.3	1.6	-3.1	0.002	-0.004
Otro berdura	15.3	0.4	5.8	0.000	0.007
Otro berdura preserva of procesa	8.4	0.1	2.2	0.000	0.002
Mesclanan di berdura congela	14.8	0.3	5.7	0.001	0.009
Sucu, jam y otro tipo di cos dushi	42.0	0.0	10.6	0.000	0.049
Sucu	12.1	-0.6	21.5	-0.001	0.030
Jam y mermelada	2.5	-0.3	6.9	0.000	0.002
Otro productonan traha cu sucu	27.5	0.4	5.7	0.001	0.017
Restante productonan pa alimentacion	80.1	-0.3	5.1	-0.003	0.045
Otro productonan pa alimentacion	80.1	-0.3	5.1	-0.003	0.045
Bebidanan no-alcoholico	123.6	-0.1	4.2	-0.001	0.057
Koffie y te	20.9	-0.8	6.4	-0.002	0.014
Otro bebida no-alcoholico	14.6	0.2	6.9	0.000	0.010
Refresco y bebida deportivo	31.0	-0.2	2.8	-0.001	0.010
Juice di fruta	57.1	0.2	3.6	0.001	0.023
Cuminda pafo di cas	429.8	0.8	4.5	0.040	0.211
Cuminda y bebida pa consumi pafo di cas	429.8	0.8	4.5	0.040	0.211
Otro bienes y servicinan	8,482.5	-0.1	2.6	-0.083	2.146
Otro bienes	4,735.8	0.1	0.4	0.040	0.187
Otro servicinan	3,746.7	-0.3	5.5	-0.122	1.959
CPI	10,000	-0.03	2.6	-0.033	2.639

Source: Central Bureau of Statistics Aruba

APPENDIX 4

Resumen Índice de Puntos de Consumo (CPI), 2023 - 2024 (Jun 2019 = 100)

Base	Base	Base	Base	AÑA: 2024				AÑA: 2023				
				Jun-19	Jun-19	Jun-19	Jun-19	CAMBIO				
								Mensual	Acumula	Tasa	Promedio	Mensual
=100.0	=100.0	=100.0	=100.0			anual	anual			anual	anual	
						12 luna	24 luna			12 luna	24 luna	
	<u>Jan.'23</u>	<u>Dec.'22</u>	<u>Jan.'24</u>	<u>Dec.'23</u>								
Henter Populacion	106.69	106.37	108.31	108.79	-0.4	-0.4	1.5	2.9	0.3	0.3	6.6	5.8
Entrada abou	106.78	106.44	109.03	109.37	-0.3	-0.3	2.1		0.3	0.3	7.0	
Entrada halto	106.63	106.32	107.96	108.48	-0.5	-0.5	1.3		0.3	0.3	6.4	
	<u>Feb.'23</u>	<u>Jan.'23</u>	<u>Feb.'24</u>	<u>Jan.'24</u>								
Henter Populacion	107.59	106.69	108.57	108.31	0.2	-0.2	0.9	2.4	0.8	1.1	7.1	6.1
Entrada abou	107.69	106.78	109.29	109.03	0.2	-0.1	1.5		0.9	1.2	7.4	
Entrada halto	107.52	106.63	108.20	107.96	0.2	-0.3	0.6		0.8	1.1	7.0	
	<u>Mar.'23</u>	<u>Feb.'23</u>	<u>Mar.'24</u>	<u>Feb.'24</u>								
Henter Populacion	107.47	107.59	109.37	108.57	0.7	0.5	1.8	2.1	-0.1	1.0	5.9	6.2
Entrada abou	107.46	107.69	109.97	109.29	0.6	0.5	2.3		-0.2	1.0	6.4	
Entrada halto	107.45	107.52	109.05	108.20	0.8	0.5	1.5		-0.1	1.1	5.7	
	<u>Apr.'23</u>	<u>Mar.'23</u>	<u>Apr.'24</u>	<u>Mar.'24</u>								
Henter Populacion	107.12	107.47	109.45	109.37	0.1	0.6	2.2	1.9	-0.3	0.7	4.9	6.3
Entrada abou	107.31	107.46	109.87	109.97	-0.1	0.5	2.4		-0.1	0.8	5.6	
Entrada halto	107.00	107.45	109.25	109.05	0.2	0.7	2.1		-0.4	0.6	4.5	
	<u>Mei'23</u>	<u>Apr.'23</u>	<u>Mei'24</u>	<u>Apr.'24</u>								
Henter Populacion	106.60	107.12	109.41	109.45	-0.03	0.6	2.6	1.8	-0.5	0.2	4.0	6.1
Entrada abou	106.77	107.31	109.92	109.87	0.05	0.5	2.9		-0.5	0.3	4.6	
Entrada halto	106.49	107.00	109.14	109.25	-0.1	0.6	2.5		-0.5	0.2	3.7	
	<u>Jun'23</u>	<u>Mei'23</u>	<u>Jun'24</u>	<u>Mei'24</u>								
Henter Populacion	106.20	106.60							-0.4	-0.2	2.8	5.9
Entrada abou	106.33	106.77							-0.4	-0.1	3.3	
Entrada halto	106.10	106.49							-0.4	-0.2	2.6	
	<u>Jul'23</u>	<u>Jun'23</u>	<u>Jul'24</u>	<u>Jun'24</u>								
Henter Populacion	106.20	106.20							0.0	-0.2	1.7	5.6
Entrada abou	107.23	106.33							0.8	0.7	3.3	
Entrada halto	105.68	106.10							-0.4	-0.6	0.9	
	<u>Aug.'23</u>	<u>Jul'23</u>	<u>Aug.'24</u>	<u>Jul'24</u>								
Henter Populacion	106.94	106.20							0.7	0.5	0.5	4.9
Entrada abou	107.89	107.23							0.6	1.4	1.3	
Entrada halto	106.45	105.68							0.7	0.1	0.0	
	<u>Sep.'23</u>	<u>Aug.'23</u>	<u>Sep.'24</u>	<u>Aug.'24</u>								
Henter Populacion	108.00	106.94							1.0	1.5	1.7	4.5
Entrada abou	108.83	107.89							0.9	2.2	2.4	
Entrada halto	107.57	106.45							1.1	1.2	1.3	
	<u>Oct.'23</u>	<u>Sep.'23</u>	<u>Oct.'24</u>	<u>Sep.'24</u>								
Henter Populacion	108.14	108.00							0.1	1.7	1.7	4.1
Entrada abou	108.91	108.83							0.1	2.3	2.5	
Entrada halto	107.75	107.57							0.2	1.3	1.4	
	<u>Nov.'23</u>	<u>Oct.'23</u>	<u>Nov.'24</u>	<u>Oct.'24</u>								
Henter Populacion	108.34	108.14							0.2	1.8	1.7	3.7
Entrada abou	109.05	108.91							0.1	2.4	2.3	
Entrada halto	107.97	107.75							0.2	1.6	1.4	
	<u>Dec.'23</u>	<u>Nov.'23</u>	<u>Dec.'24</u>	<u>Nov.'24</u>								
Henter Populacion	108.79	108.34							0.4	2.3	2.3	3.4
Entrada abou	109.37	109.05							0.3	2.7	2.7	
Entrada halto	108.48	107.97							0.5	2.0	2.0	

Source: Central Bureau of Statistics Aruba

APPENDIX 5

Prijs di petroleo, utilidad, gasolin y diesel, 2001 - 2024

Luna	Petroleo ¹	Componentenan di Electricidad							
		Costo total di energia ²			Costo fiho ³	Electricidad ⁴	Awa ⁵	Gasolin ⁶	Diesel ⁶
		≤ 500 kWh	501 - 1000 kWh	> 1001 kWh					
Averahe 2001	26.01	24.59	22.09	22.09	0.00	172.79	89.40	128.34	90.10
Averahe 2002	26.06	24.89	22.39	22.39	0.00	174.91	90.82	127.20	88.68
Averahe 2003	34.49	27.02	24.52	24.52	0.00	190.38	99.21	139.21	100.18
Averahe 2004	41.31	27.18	24.68	24.68	0.00	191.57	100.02	152.51	113.05
Averahe 2005	56.36	31.10	28.60	28.60	0.00	219.97	113.69	167.74	136.04
Averahe 2006	66.12	35.91	33.41	33.41	0.00	254.88	128.70	176.22	149.77
Averahe 2007	72.08	36.59	34.09	34.09	0.00	259.84	133.59	200.43	168.38
Averahe 2008	99.87	45.67	43.17	43.17	0.00	325.67	161.80	228.19	214.48
Averahe 2009	61.46	37.33	34.83	34.83	0.00	265.17	139.60	175.15	142.53
Averahe 2010	79.22	43.92	41.42	41.42	0.00	312.98	159.21	193.43	163.22
Averahe 2011	94.74	47.58	47.57	47.57	0.00	345.14	177.47	229.48	203.46
Averahe 2012	94.25	47.68	51.21	53.46	0.00	353.85	171.13	235.53	210.07
Averahe 2013	98.00	41.10	44.90	58.40	0.00	306.75	137.05	229.48	205.83
Averahe 2014	93.49	42.58	45.32	57.77	0.63	315.71	137.05	224.24	200.21
Averahe 2015	48.71	47.02	46.56	55.87	2.50	342.59	137.05	179.74	147.80
Averahe 2016	43.17	40.40	41.80	47.64	12.50	308.76	137.05	165.87	131.12
Averahe 2017	50.85	34.52	35.72	45.93	12.50	265.65	137.05	180.79	147.69
Averahe 2018	65.08	34.52	35.72	45.93	12.50	265.65	137.05	204.95	177.59
Averahe 2019	56.84	34.52	35.72	45.93	12.50	265.65	137.05	202.67	176.53
Averahe 2020	39.25	31.09	31.99	42.09	12.50	240.09	137.05	177.93	143.26
Averahe 2021	67.78	31.09	31.99	42.09	12.50	240.09	137.05	223.38	181.95
Averahe 2022	95.16	34.19	35.18	46.29	12.50	262.78	150.17	275.90	263.17
Januari-23	78.01	38.53	39.65	52.16	12.50	294.56	168.73	243.80	246.60
Februari-23	76.99	38.53	39.65	52.16	12.50	294.56	168.73	262.50	260.30
Maart-23	73.51	38.53	39.65	52.16	12.50	294.56	168.73	257.60	234.80
April-23	79.51	38.53	39.65	52.16	12.50	294.56	168.73	262.40	231.50
Mei-23	71.86	35.80	36.84	48.47	12.50	274.57	168.73	266.70	221.50
Juni-23	70.12	35.80	36.84	48.47	12.50	274.57	168.73	255.90	209.10
Juli-23	75.57	35.80	36.84	48.47	12.50	274.57	168.73	256.40	212.50
Augustus-23	81.34	35.80	36.84	48.47	12.50	274.57	168.73	268.80	225.60
September-23	88.11	35.80	36.84	48.47	12.50	274.57	168.73	283.70	251.70
October-23	85.94	35.80	36.84	48.47	12.50	274.57	168.73	277.90	260.80
November-23	78.48	35.80	36.84	48.47	12.50	274.57	168.73	248.60	247.80
December-23	72.61	35.80	36.84	48.47	12.50	274.57	168.73	237.70	227.20
Averahe 2023	77.67	36.71	37.78	49.70	12.50	281.24	168.73	260.17	235.78
Januari-24	73.56	35.80	36.84	48.47	12.50	274.57	168.73	232.90	213.60
Februari-24	76.93	35.80	36.84	48.47	12.50	274.57	168.73	245.40	227.80
Maart-24	81.01	38.53	39.65	52.16	12.50	274.57	168.73	255.60	236.40
April-24	85.50	35.80	36.84	48.47	12.50	274.57	168.73	266.90	230.10
Mei-24	80.41	35.80	36.84	48.47	12.50	274.57	168.73	269.00	228.20
Juni-24									
Juli-24									
Augustus-24									
September-24									
October-24									
November-24									
December-24									
Averahe 2024	79.48	36.35	37.40	49.21	12.50	274.57	168.73	253.96	227.22

Source: Central Bureau of Statistics Aruba

¹ Prijs promedio di petroleo di West Texas Intermediate (WTI) pa bari na US\$ (Source: U.S. Energy Information Administration)

² Costo total di energia na Afl. cent pa kWh

³ E costo fiho a wordo introduci na October 2014 na Afl. 2.50

⁴ Prijs di electricidad na Afl. ta basa riba un uso promedio pa vivienda di 725.5 kWh

⁵ Prijs di awa na Afl. ta basa riba un uso promedio pa vivienda

⁶ Prijs di gasolin y diesel na Afl. cent pa liter

APPENDIX 6

