

2000 no. 59



**AFKONDIGINGSBLAD
VAN
ARUBA**

LANDSBESLUIT, houdende algemene maatregelen, van 24 augustus 2000 ter uitvoering van artikel 10 van de Natuurbeschermingsverordening (AB 1995 no. 2) tot instelling van het natuurreservaat Parke Nacional Arikok (Landsbesluit Parke Nacional Arikok).

Uitgegeven, 28 september 2000

De minister van Justitie en Publieke Werken,

E.J. Vos

IN NAAM DER KONINGIN!**DE GOUVERNEUR van Aruba,**

In overweging genomen hebbende:

dat het wenselijk is het karakteristieke natuurschoon van bepaalde gebieden in Aruba en de daarin levende dier- en plantensoorten bescherming te bieden en daartoe een deel van Aruba als natuurreservaat aan te wijzen;

Gelet op:

artikel 10 van de Natuurbeschermingsverordening (AB 1995 no. 2);

Heeft, de Raad van Advies gehoord, besloten:

HOOFDSTUK I**Algemene bepalingen****Artikel 1**

In dit landsbesluit wordt verstaan onder:

het park : het natuurreservaat, bedoeld in artikel 2, eerste lid;
de beheerder : de instantie, bedoeld in artikel 3, eerste lid.

Artikel 2

1. De domeingronden in het gebied, aangegeven in arcering op de kaarten in bijlage I van dit landsbesluit en woordelijk omschreven in bijlage II van dit landsbesluit, worden onder de benaming Parke Nacional Arikok aangewezen als natuurreservaat in de zin van artikel 10, eerste lid, van de Natuurbeschermingsverordening (AB 1995 no. 2).

2. Voor zover zich binnen het gebied, bedoeld in het eerste lid, gronden bevinden die aan derden in eigendom toebehoren of waartoe derden krachtens enig zakelijk recht gerechtigd zijn, is dit landsbesluit op deze gronden niet van toepassing.

HOOFDSTUK II

Het beheer van het park

Artikel 3

1. Bij landsbesluit wordt een instantie aangewezen, die belast is met het beheer van het park, behoudens van de zich daarin bevindende openbare wegen.

2. De beheerder draagt zorg voor het behoud van de biodiversiteit, het natuurlijk milieu en het natuurschoon binnen het park door middel van bescherming, beheer en eventuele ontwikkeling of verrijking van de inheemse flora en fauna en de onderlinge ecologische verbanden, alsook voor het behoud van de geologische, archeologische en historische kenmerken van het park.

3. De beheerder houdt toezicht op het behoud van een zo ongestoord mogelijke staat van de natuurlijke kenmerken en waarden van het park.

4. Ter verwezenlijking van de taken, genoemd in het tweede en derde lid, stelt de beheerder een beleidsplan op, dat in ieder geval een lijst bevat van de natuurlijke waarden en kenmerken, bedoeld in het derde lid. Het beleidsplan wordt bekendgemaakt in de Landscourant van Aruba.

Artikel 4

1. De beheerder kan aan derden concessie verlenen voor het uitbaten van diensten en faciliteiten ten behoeve van de bezoekers van het park, voor zover een dergelijke concessie binnen de doelstellingen en het karakter van het park en het beleid van de beheerder past.

2. De beheerder kan kampeerterrinen inrichten voor het tijdelijk verblijf van de bezoekers van het park in tenten, kampeerwagens of onder de blote hemel.

3. De beheerder kan andere recreatieve activiteiten bevorderen dan die, genoemd in het tweede lid, mits die activiteiten in direct verband staan met de doelstellingen van het park en zij het genot ervan ten dienste zijn.

4. De beheerder neemt een beslissing tot het toelaten van activiteiten als bedoeld in het eerste, tweede en derde lid, niet, dan nadat onderzoek is verricht naar de effecten van de desbetreffende activiteiten op het park. De beheerder is met het oog daarop bevoegd om de Commissie, bedoeld in artikel 2, eerste lid, van de Natuurbeschermingsverordening, te verzoeken hem daaromtrent te adviseren. Alsdan brengt de Commissie binnen vier weken advies uit aan de beheerder.

HOOFDSTUK III

De toegang tot het park

Artikel 5

1. Het park is in principe voor een ieder toegankelijk.

2. De beheerder is bevoegd de toegankelijkheid van het park via de openbare wegen te beperken na overleg met de directeur van de Dienst Openbare Werken en de korpschef van het Korps Politie Aruba, voor zover dat met het oog op de verwezenlijking van de doelstellingen van het park wenselijk is.

3. Een ieder die zich in het park bevindt, is in het bezit van een geldig toegangsbewijs.

4. De beheerder is belast met de uitgifte van toegangsbewijzen. Indien voor de afgifte van een toegangsbewijs een vergoeding wordt gevraagd, wordt de hoogte daarvan vastgesteld bij regeling van de Minister.

5. Het derde lid geldt niet ten aanzien van degenen die zich op een doorgaande weg in het park bevinden, alsmede ten aanzien van degenen die het recht hebben werkzaamheden uit te voeren in het park.

Artikel 6

1. De beheerder is bevoegd personen die zich herhaaldelijk en opzettelijk hebben schuldig gemaakt aan overtreding van de voorschriften in dit landsbesluit of een daarop berustende ministeriële regeling, permanent of voor een bepaalde periode de toegang tot het park te ontzeggen.

2. Degene die zonder toegangsbewijs in het park wordt aangetroffen, wordt verzocht het park te verlaten.

3. Ingeval geen gevolg wordt gegeven aan een verzoek als bedoeld in het tweede lid, wordt de betrokkene verwijderd. Bij de verwijdering zijn de in de artikelen 3, 4, 5, eerste lid, 12, eerste lid, onderdeel b, en 13, eerste, tweede en vierde lid, van het Landsbesluit gebruik geweld en veiligheidsfoullering politie (AB 1988 no. 60) neergelegde voorschriften van overeenkomstige toepassing op de met het toezicht op de naleving van dit landsbesluit belaste personen.

HOOFDSTUK IV

Bijzondere bepalingen

Artikel 7

1. Op het verkeer binnen het park is het bij of krachtens de Landsverordening wegverkeer (AB 1997 no. 18) bepaalde van overeenkomstige toepassing.

2. De beheerder kan in het belang van de vrijheid van het verkeer en de veiligheid op de weg binnen het park verkeersborden als bedoeld in de Regeling verkeersaanwijzingen en -borden (AB 2000 no. 10) plaatsen.

Artikel 8

De beheerder kan de toegang tot bepaalde gebieden binnen het park beperken of verbieden, voor zover dat met het oog op het bereiken van de doelstellingen en het verrichten van het beheer van het park wenselijk is. De gebieden, bedoeld in de eerste verzin, worden op voor het publiek duidelijke wijze aangegeven.

Artikel 9

1. De bezoekers van het park volgen de aanwijzingen die door of namens de beheerder worden gegeven, stipt op.
2. De Algemene politieverordening (AB 1995 no. GT 8) is binnen het park van overeenkomstige toepassing.

HOOFDSTUK V

Verbodsbepalingen

Artikel 10

Het is verboden anders dan ten behoeve van het park gebouwen op te richten in de zin van de Bouw- en woningverordening (AB 1999 no. GT 10) of de landsverordening die deze vervangt, of wegen aan te leggen.

Artikel 11

1. Onverminderd de voorschriften van de Natuurbeschermingsverordening, is het verboden om de binnen het park voorkomende planten of delen van planten uit te steken, te plukken, of te beschadigen, of onder zich te hebben een plant of een deel of product daarvan, die op de wijze als hiervoor omschreven is verkregen.
2. Het eerste lid is niet van toepassing, indien het betreft het uitsteken, plukken of beschadigen van planten in tuinen en kwekerijen, die zich binnen het park bevinden.

Artikel 12

Onverminderd de voorschriften van de Natuurbeschermingsverordening, is het binnen het park verboden:

- a. exemplaren van daar voorkomende, in het wild levende diersoorten te vangen of te doden, danwel een zodanig dier zonder noodzaak te storen, of zijn nest, hol of rust- of voortplantingsplaats te verstoren, te beschadigen, te vernielen of te bemachtigen;
- b. daar aangetroffen eieren te rapen of vernielen, of een binnen het park aangetroffen dood lichaam, ei, foetus of larve van een binnen het park voorkomende diersoort, al dan niet geprepareerd of een deel of product daarvan onder zich te hebben.

Artikel 13

1. Het is verboden om:
 - a. de geologische structuren van het park, alsmede de gedeelten daarvan die een archeologische waarde hebben, te beschadigen;
 - b. rotsen, gesteente, steenslag, zand, stof of andere bodemcomponenten van of uit de bodem los te maken, uit te graven, te beschadigen, te verplaatsen of buiten het park te brengen.

2. Het is degenen die op het tijdstip van inwerkingtreding van dit landsbesluit uit hoofde van hun bedrijf toestemming hadden om graafwerkzaamheden binnen het park te verrichten, verboden verder te graven dan de grenzen van het reeds door hen afgegraven gebied, zoals die bestonden op het tijdstip van inwerkingtreding van dit landsbesluit.

HOOFDSTUK VI

Overgangs- en slotbepalingen

Artikel 14

1. In afwijking van de artikelen 5 en 6 hebben onbelemmerd toegang tot het park:
- leden van de krijgsmacht van het Koninkrijk of de krijgsmacht van een bevriende mogendheid, mits die toegang vereist is voor het houden van militaire oefeningen die reeds waren vastgesteld vóór het tijdstip van de inwerkingtreding van dit landsbesluit;
 - de personen die tot op het tijdstip van inwerkingtreding van dit landsbesluit geiten in het park lieten grazen, tot één jaar na dit tijdstip om deze geiten te laten grazen, mits deze gedurende deze tijd worden gehoed;
 - de personen die op het tijdstip van de inwerkingtreding van dit landsbesluit grond in het park huurden of krachtens enig andere titel in gebruik hadden, voor de resterende duur van de daaraan ten grondslag liggende overeenkomst.

Artikel 15

Bij regeling van de Minister kunnen nadere regels gesteld worden ten aanzien van het beheer en de toegang tot het park.

Artikel 16

- Dit landsbesluit treedt in werking met ingang van de dag na die van zijn plaatsing in het Afkondigingsblad van Aruba.
- Het kan worden aangehaald als Landsbesluit Parke Nacional Arikok.

Gegeven te Oranjestad, 24 augustus 2000

O. Koolman

De minister van Algemene Zaken,
J.H.A. Eman

De minister van Vervoer en
Communicatie,
G.F. Croes

**De minister van Justitie en
Publieke Werken,
E.J. Vos**

**De minister van Economische Zaken,
L.G. Beke-Martinez**

BIJLAGE I

BIJLAGE I

Parkegrens Parke Nacional Arikok

traject: Boca Daimari - Arikok

Carriëbische see

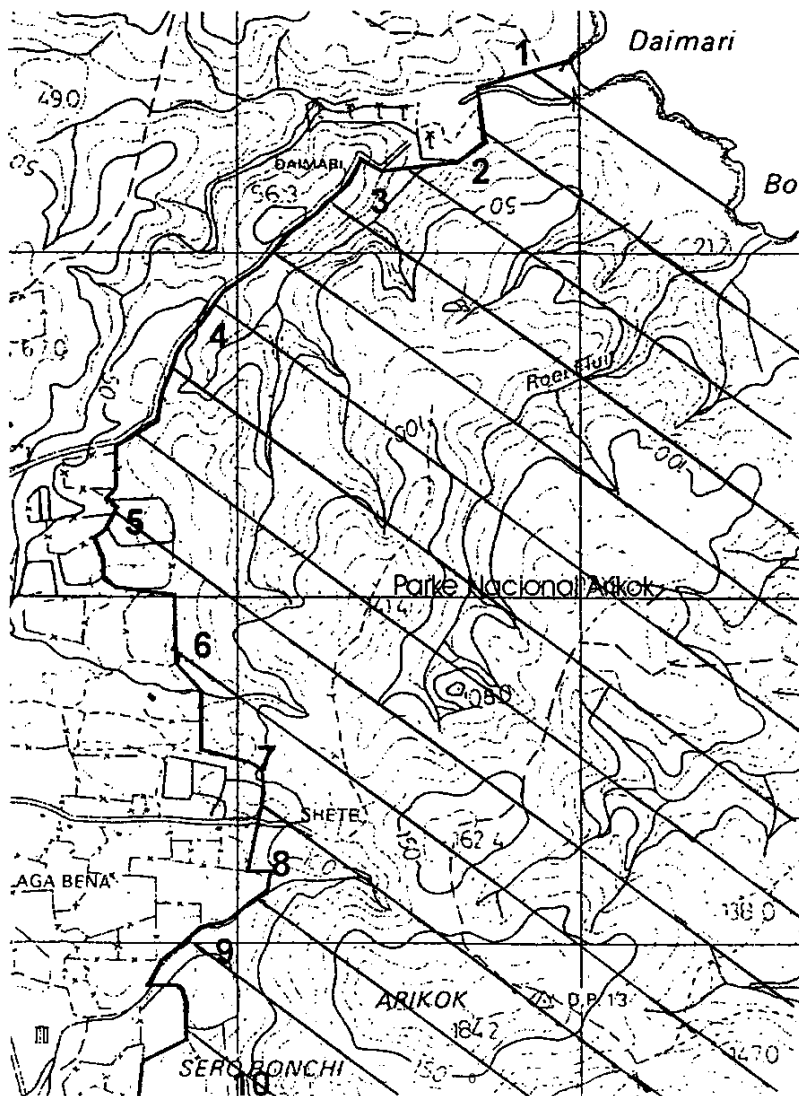

BIJLAGE I

Parkgrens Parke Nacional Arikok

traject: Arikok - Jamanota

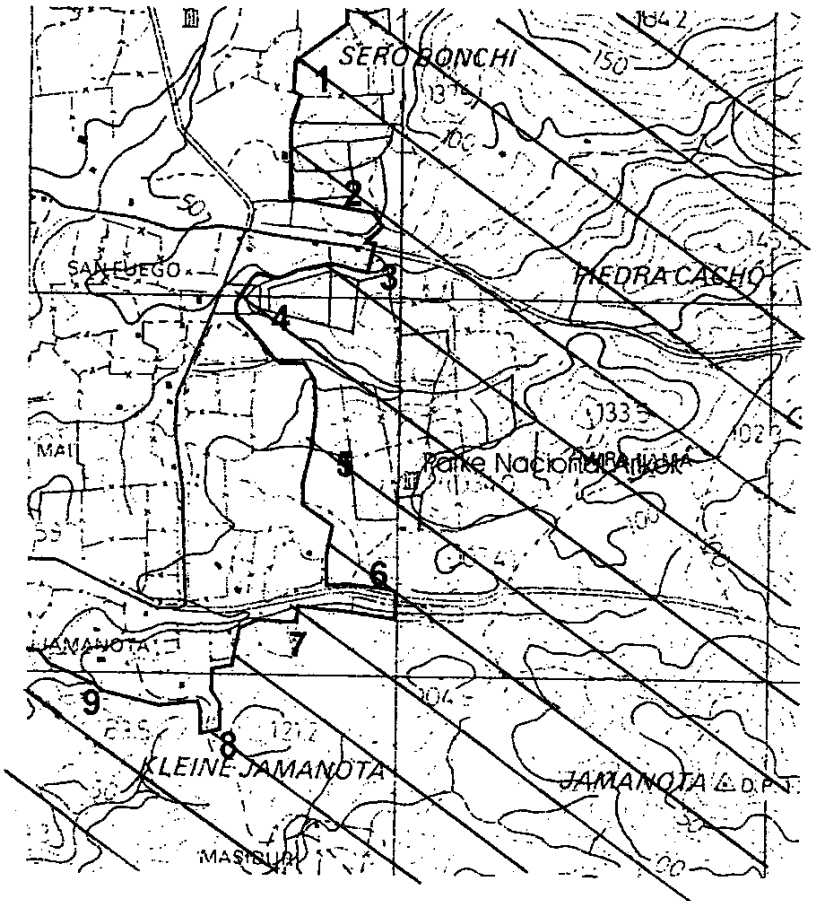

BIJLAGE I

Parkgrens Parke Nacional Arikok

traject: Jamanota - Baranca Halto

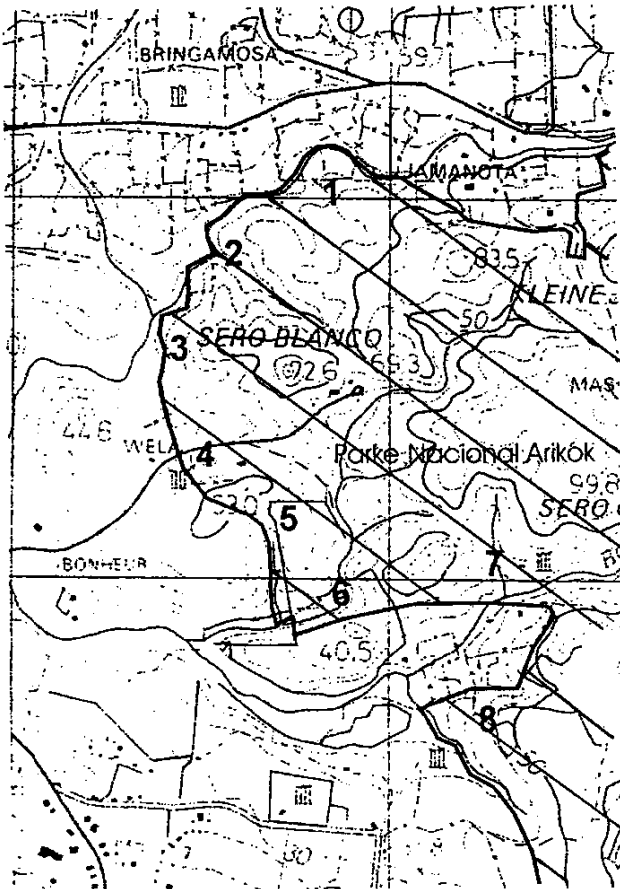

BIJLAGE I

Parkgrens Parke Nacional Arikok

traject: Baranca Halto - Uña Uña

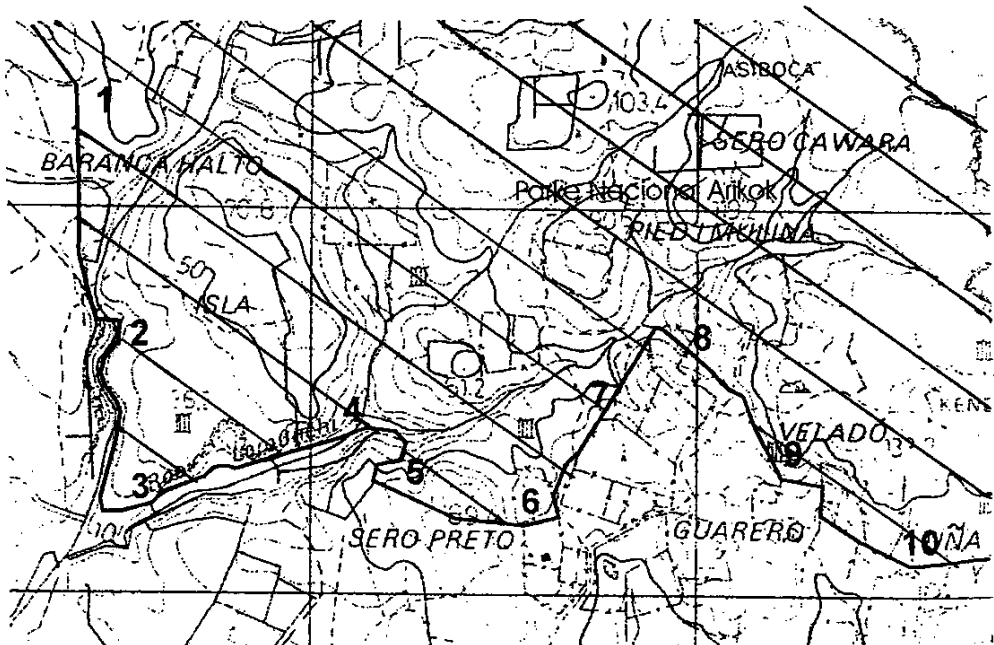

BIJLAGE I

Parkgrens Parke Nacional Arikok

traject: Uña Uña - Butucu

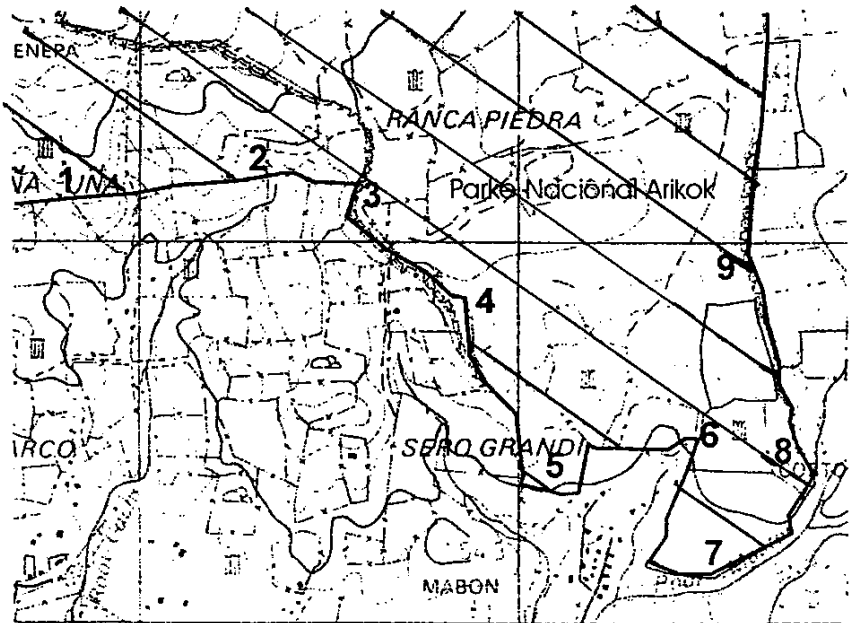

BIJLAGE I

Parkrens Parke Nacional Arikok

traject: Butucu - Cero Cadushi

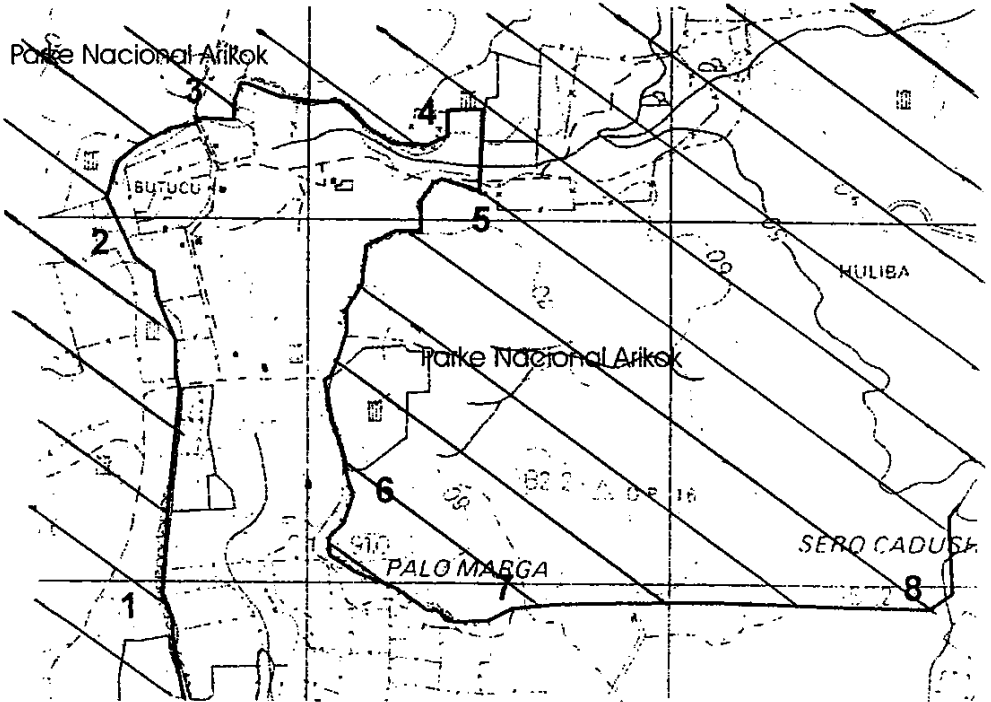

BIJLAGE I

Parkgrens Parke Nacional Arikok

traject: Cero Cadushi - Vader Piet

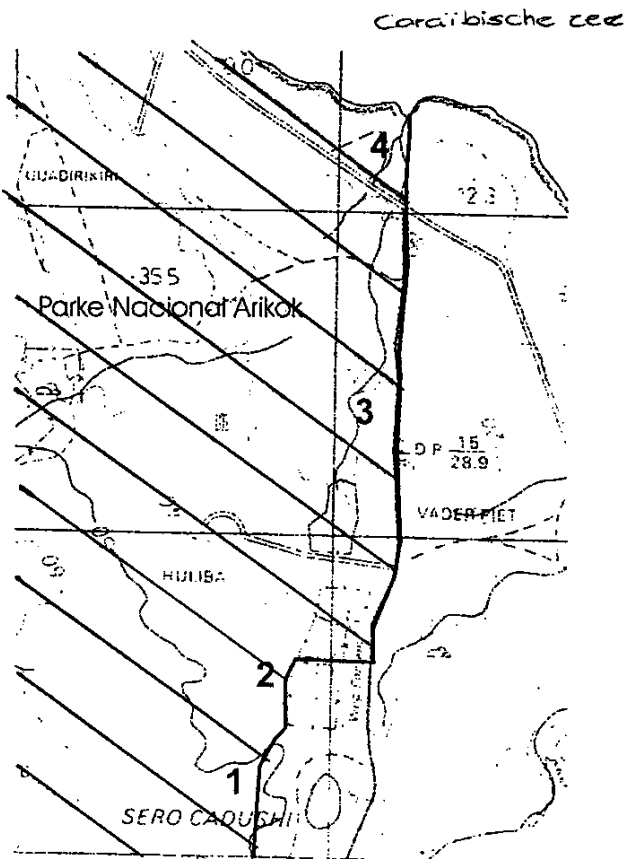

BIJLAGE II

BIJLAGE II

*Parkegrens Parke Nacional Arikok***Traject: Boca Daimari - Arikok**

1. Vanaf noordelijk deel van boca op klipwand in westelijke richting tot eigendomsperceel "plantage Daimari". Boca Daimari valt binnen parkgebied.
2. Zuidelijk om plantage Daimari, zandweg vanaf Boca Daimari volgend.
3. Ten zuiden van de ontsluitingsweg in zuid-westelijke richting
4. idem, tot perceel 3B90157.
5. Vervolg in zuidelijk richting, grenzend aan oostelijke zijden van percelen 3B90157 en 3B90015.
6. In oostelijk richting om omheind perceel zonder nummer, gelegen ten oosten van perceel 90190. In zuidelijke richting, grenzend aan oostelijke zijde van 3B90121.
7. Vanaf kleine rooi (ca. 20 m ten noorden van ontsluitingsweg naar 3B90184) in oostelijke richting, kleine rooi volgend. Om erpachtsperceel (10) in zuidelijke richting.
8. Perceel 3C90002 doorsnijden vanaf oostelijke betonnen paal bij zandweg richting zuiden tot perceel 3B90085. In oostelijke richting om perceel 3B90085, naar zuid-westen de oostelijke grens van 3B90085 volgend (= noordelijke zijde van rooibodem).
9. Oostelijke grenzen van 3B90085 en eigendomspercelen 648 en 649 volgend tot lokatie ter hoogte van het noordelijke punt van eigendomsperceel 38. Dan in oostelijke en later zuidelijke richting de noord/oost-grens van perceel 38 volgend (= grens Cunucu Arikok).
10. Grens Cunucu Arikok volgend.

BIJLAGE II

Parkgrens Parke Nacional Arikok

Traject: Arikok - Jamanota

1. Ten oosten van eigendomspercelen 38 en 39 in zuidelijk richting tot perceelsgrenzen gelegen langs de weg San Fuego-Mira Lamar.
2. In oostelijke richting, om erf van perceel 682 in zuidelijke richting tot weg San Fuego - Mira Lamar. Ten noorden van deze weg in oostelijke richting.
3. Weg oversteken ten oosten van eigendomsperceel 389 (SF61) vervolgen in zuidelijke richting tot noordelijk deel van de rooibodem. Nooddelijk deel van rooibodem in westelijke richting volgen.
4. Bocht van de rooi volgen, waarbij rooibodem tot park behoort. Noordoostelijke grens van 3D90057 volgend. In zuidoostelijke richting vervolgen om eigendomspercelen 729 en 728 heen.
5. In zuidelijke richting ten oosten van percelen 728, 729 en 584. De noordoostelijke en oostelijke grens van perceel 3D90041 volgend.
6. In zuidelijke richting vervolgend, grenzend aan de oostelijke zijde van de ontsluitingsweg naar Jamanota 20, tot zandweg Maria Mai - Jamanota. In oostelijke richting, om noordoosthoek van 3D90037 in zuidelijk richting. Vanaf perceelsafschieding ten zuiden van rooibodem in westelijke richting.
7. Tot grens van 3D90036, in zuidelijke/oostelijke richting om noordelijk deel van 3D90036, de bestaande perceelsafschieding volgend. Zuidelijk deel van 3D90036 valt binnen parkgebied. Tot omringend perceel van Jamanota 15 (11502), de oostelijke en zuidelijk begrenzing van dit perceel volgend. Vanaf perceelsafschieding van 3D90105 in zuidelijk richting .
8. Om de percelen gelegen op de Kleine Jamanota aan de weg naar Masiduri. Ten westen en na bocht ten zuiden van de weg naar Masiduri. Vervolgen in noordwestelijke richting.
9. Kleine rooi ten zuiden van percelen 447 en 712 volgen tot bodem van grote rooi (=rooi vanaf Jamanota naar Bringamosa).

BIJLAGE II

*Pariegrens Parke Nacional Arizeok***Traject: Jamanota - Baranca Halto**

1. De rooi vanaf Jamanota naar Bringamosa volgend, waarbij de rooibodem binnen het park is gelegen.
2. Idem, tot eigendomsperceel 144.
3. Oostelijke grens van eigendomsperceel 144 aanhouden in zuidelijke richting.
4. Oostelijke grenzen van eigendomspercelen 343 en 341 te Wela volgend in zuidelijk richting tot asfaltweg naar Wela. In zuidwestelijke richting tot het hoogste punt van de heuvel (Bonheur).
5. Vanaf het hoogste punt in zuidelijk richting langs de zijrooi tot de begrenzing van perceel 3G90110.
6. In oostelijke richting om de noordoostpunt van perceel 3G90110, daarna in oostelijke richting de noordgrens van perceel 3G90138 volgend.
7. Vanaf noordoostpunt van 3G90138 in oostelijke richting vervolgend. Noordelijke grens van 3G90027 (RT14). Vanaf noordoostpunt van 3G90027 in zuidwestelijke richting langs perceelsgrens.
8. Oostelijke en zuidelijke grens van perceel 15748 (RT12) aanhouden. In westelijke richting grenzend aan perceelsafscheiding van perceel 30564, ten zuiden van percelen 3G90045 en 3G90055. Tot westelijk punt van perceel 30564, perceelsgrens van 30564 volgend in zuidoostelijke richting, ten zuiden van zijrooi van Rooi Taki in richting van Baranca Halto. Vanaf kruising met zandweg naar Baranca Halto in zuidelijke richting naar rooi ten westen van Isla.

BIJLAGE II

*Parkegrens Parque Nacional Arikok***Traject: Baranca Halto - Uña Uña**

1. Vanaf kruising met zandweg naar Baranca Halto in zuidelijke richting naar rooi ten westen van Isla tot noordoosthoek van eigendomsperceel 316.
2. In westelijke en later zuidelijke richting om perceel 316 tot zuidelijke punt van Isla. Rooibodem is hier niet opgenomen in park.
3. In noordoostelijke richting vervolgen langs de grenzen van eigendomspercelen 317, 318, 319 en 8. Rooibodem is hier niet opgenomen in park.
4. Om noordoostpunt van eigendomsperceel 8 in zuidoostelijke richting, later langs perceelsgrens van 3H90121.
5. Vanaf hoogste punt van deze zijde van de perceelsgrens in oostelijke richting vervolgend, waarbij de zandweg wordt overgestoken.
6. Langs top van Cero Preto naar noordwestpunt van perceel 3H90034. Langs noorderlijke grens van 3H90034 tot zandweg, Daarna in noordelijke richting langs zandweg (weg valt buiten parkgebied).
7. Langs zandweg tot ingang naar perceel 3H90015, vanaf daar langs perceelafscheiding van 3H90105 in noordoostelijke richting. Perceel 3H90105 doorsnijdend tot noordwestelijke punt van 3H90099 in zijrooi.
8. Zijrooi volgend in zuidoostelijke richting (3H90099 en 3H90110 doorsnijdend).
9. Noordelijke en oostelijke grens van 3H90081 volgend in zuidelijke richting. In oostelijke en zuidelijke richting om 3H90047.
10. In oostelijk-zuidoostelijke richting langs perceelafscheidings, ten noorden van percelen LXXVI 881 en 882, langs zuidgrens van 3H90042.

BIJLAGE II

*Parkegrens Parke Nacional Arikeok***Traject: Uña Uña - Butucu**

1. Vanaf noordelijke grens van perceel LXXVI 882 in oostelijke richting, ten noorden van tanki met betonnen overloop. IN oostelijke richting vervolgend, percelen 3H90064 en 3H90118 doorsnijdend.
2. Noordelijke grens van perceel 3H90103, in oostelijke richting vervolgend tot klifwand.
3. Klifwand volgend in zuidelijke en later zuidoostelijke richting.
4. Noordoostgrens van perceel 3H90028 volgend, oostgrens van 3H90065 volgend, westelijke en zuidelijke grens van 3K90028 volgend.
5. Vanaf zuidoosthoek van 3K90028 in noordelijke richting langs perceelsgrens. Na kruising van tranchi's met noordelijke aloëpecelen (zonder nummer) in oostelijke richting, perceelgrens volgend.
6. Perceelgrens volgend in noordoostelijke richting tot rooibodem. Daarna in zuidelijke richting, perceelgrens volgend langs koralen van Rooi Master 24.
7. Perceelgrens volgend, na zuidelijke hoek in oostelijke en later noordoostelijke richting langs Rooi Master, de klifwand volgend.
8. Klifwand volgend in noordelijke richting
9. Klifwand volgend in noordelijke richting, langs westelijke grens van 3K90045 en 3K90049.

BIJLAGE II

*Parkgrens Parque Nacional Arikok***Traject: Butucu - Cero Cadushi**

1. Klifwand volgend in noordelijke richting, langs westelijke grens van 3K90045 en 3K90049.
2. Noordwestelijke grens van perceel 3K90046 tot zandweg.
3. Noordelijk tot noordoostpunt van perceel 3K90005, vervolgens in oostelijke richting langs 3K90005. Om zuidoostpunt van 3K90029 in noordelijke richting vervolgen tot noordelijke perceelsafdeling van perceel (zonder nummer) gelegen ten oosten van 3K90005. In oostelijke/zuidoostelijke richting vervolgens, noordgrens van perceel 3K90077 volgend.
4. Kalkwand volgend, noordgrens van perceel 29048 volgend. De tanki/dam op dit perceel valt buiten het park. Grens loopt om deze tanki.
5. Zandweg ten zuiden van tanki/dam valt buiten park. Parkgrens vervolgt ten zuiden van de zandweg, de rand van het kalkplateau volgend, in westelijke en later in zuidelijke richting. Rand van het kalkplateau volgend.
6. Rand van kalkplateau volgend in zuidelijk richting, na hoogste punt in zuidoostelijke richting.
7. Rand van kalkplateau volgend in oostelijke richting. Ten noorden van begrenzing van perceel met dragracebaan.
8. Tot perceel 3K90002, dan in noordelijke richting.

BIJLAGE II

*Parkegrens Parke Nacional Arikok***Traject: Cero Cadushi - Vader Piet**

1. Vanaf perceel 3K90002 in noordelijke richting om grens van vuilnisstortplaats in noordelijke richting, klifwand volgend.
2. Tot zuidwestelijke punt van perceel 3L90006, in oostelijke richting langs perceelgrens tot zandweg/olieweg naar Fontein. Vervolg in noordelijke richting aan oostzijde van weg naar Fontein.
3. Vervolg in noordelijke richting aan oostzijde van weg naar Fontein, langs markering van schietterrein voor Mariniers.
4. Langs markering van schietterrein tot kustlijn.

BIJLAGE II

*Parkgrens Parque Nacional Arikok***Traject: Vader Piet - Boca Daimari**

De kustlijn volgend vanaf de begrenzing van het schietterrein Vader Piet tot de noordelijke klifwand van Boca Daimari, waarbij de hoogwaterlijn geldt als parkgrens. De stenen en rotsen die gelegen zijn in de Caribische Zee boven de hoogwaterlijn te Boca Keto, Conchi en Boca Druif behoren tot het parkgebied.