

INVENTARIS VAN DE ARCHIEVEN
VAN DE RECHTSVOORGANGERS VAN
HET WATERSCHAP ZOOMVLIET

**ARCHIEF VAN HET WATERSCHAP DE
GEWIJZIGDE CRUIJSLANDSPOLDERS
(1594) 1935-1987 (1989)**

Paul van Dun
Joss Hopstaken
Roosendaal 1994

VOORWOORD

ALGEMENE INLEIDING OP DE INVENTARIS VAN DE ARCHIEVEN VAN DE RECHTSVOORGANGERS VAN HET WATERSCHAP ZOOMVLIET.

ARCHIEF VAN HET WATERSCHAP DE GEWIJZIGDE CRUIJSLANDSPOLDERS (1594) 1935-1987 (1989)

INLEIDING INVENTARIS

- A Stukken van algemene aard
- B Stukken betreffende afzonderlijke onderwerpen
 - I *Organisatie*
 - I.1 *Bestuursinrichting*
 - I.2 *Bestuur*
 - II *Hulpmiddelen bij de taakuitvoering*
 - II.1 *Personeel*
 - II.2 *Eigendommen, belastingen en financiën*
 - II.2.1 *Eigendommen*
 - II.2.2 *Belastingen*
 - II.2.3 *Financiën*
 - II.2.3.1 *Begrotingen*
 - II.2.3.2 *Rekeningen*
 - II.2.3.3 *Boekhoudkundige bescheiden*
 - III *Uitvoering van de taak*
 - III.1 *Algemeen*
 - III.2 *Keur*
 - III.3 *Vergunningen*
 - IV *Waterstaatkundige werken*
 - IV.1 *Algemeen*
 - IV.2 *Waterkeringen*
 - IV.3 *Waterpeil*
 - IV.4 *Waterleidingen*
 - IV.5 *Bemaling*
 - IV.6 *Sluizen, stuwen, bruggen en duikers*
 - V *Land- en vaarwegen*
 - VI *Samenwerking met andere instanties*
 - VII *Stukken behorende tot de archieven van de rechtsvoorgangers*
 - VIII *Kaarten en tekeningen*
 - IX *Documentatie*

VOORWOORD

Het boekwerk dat nu voor u ligt bevat de inventarissen van de archieven van de acht waterschappen in West-Brabant, die per 1 januari 1988 zijn opgeheven en opgegaan in het waterschap Zoomvliet. Hierin vindt u een beschrijving van de waardevolle stukken uit de polderarchieven, die bewaard dienen te blijven. Veel van die polders zijn vele eeuwen geleden ontstaan, maar toch bevatten de hier beschreven archieven vrijwel alleen materiaal uit de twintigste eeuw. Eerder werden immers al door de heren A. Delahaye en W. van Ham de soms tot de late middeleeuwen teruggaande oudere archieven beschreven.

Ik ben verheugd dat wij u dit boekwerk kunnen presenteren. Het besluit van de algemene vergadering van het waterschap Zoomvliet om tot inventarisatie over te gaan, betekende een afsluiting van een tijdperk en een veiligstelling van belangrijk materiaal. Nu wij op de drempel staan van de overgang van het waterschap Zoomvliet naar het waterschap het Scheldekwartier is het mooi dat we dit binnen de korte bestaansperiode van het waterschap Zoomvliet hebben kunnen afsluiten.

Dank zijn wij verschuldigd aan de heer J. Hopstaken en aan de heer P. van Dun, die aan deze inventarisatie gewerkt hebben. Op prettige en snelle wijze hebben zij in samenwerking met het gemeentearchief Roosendaal en Nispen dit werk voor ons uitgevoerd.

Wij hopen door deze archivering te hebben bijgedragen aan het behoud van vele waardevolle gegevens voor de geschiedenis van deze streek. Voor ons is dit dan uiteraard met name de waterschapsgeschiedenis van West-Brabant.

Steenbergen, november 1994

De voorzitter van het
waterschap Zoomvliet,

F.J.P.M. van der Heyden



ALGEMENE INLEIDING OP DE INVENTARIS VAN DE ARCHIEVEN VAN DE RECHTSVOORGANGERS VAN HET WATERSCHAP ZOOMVLIET.

Binnen het kader van reorganisatie van het waterschapsbestel in West-Brabant besloten Gedeputeerde Staten van Noord-Brabant in de jaren tachtig tot de oprichting van verschillende nieuwe waterschappen, waaronder het waterschap Zoomvliet. Dit waterschap nam met ingang van 1 januari 1988 de taken over van acht voormalige waterschappen. Dat waren de Gewijzigde Cruijslandspolders, de Graaf Hendrikpolder, het Westland, de Heense Polder, de Ligne, de Wouwse Gronden, de Polders van Halsteren en de Polders van Nieuw-Vosmeer. Deze acht rechtsvoorgangers van het waterschap Zoomvliet vormden een gevarieerd geheel, zowel in ouderdom als omvang. Het waterschap de Gewijzigde Cruijslandspolders kon zijn geschiedenis terugvoeren tot de late middeleeuwen, terwijl de waterschappen de Ligne en de Wouwse Gronden pas respectievelijk in 1917 en in 1935 tot stand kwamen. Het waterschap de Graaf Hendrikpolder was slechts 650 hectare groot, maar het al genoemde waterschap de Gewijzigde Cruijslandspolders omvatte niet minder dan 5.000 hectare. Inmiddels komt aan de geschiedenis van het waterschap Zoomvliet ook al weer een einde. Met ingang van 1 januari 1995 zal dit waterschap met de waterschappen de Agger en de Mark-Vlietlanden opgaan in het nieuwe waterschap het Scheldekwartier. In dit vooruitzicht besloot het dagelijks bestuur van het waterschap Zoomvliet in 1993 tot het laten inventariseren van de archieven van zijn rechtsvoorgangers. Voor een deel was deze taak eerder al uitgevoerd door de archivariissen A. Delahaye en W.A. van Ham. Zij inventariseerden de archieven van zes waterschappen, namelijk de rechtsvoorgangers van de Gewijzigde Cruijslandspolders, de Graaf Hendrikpolder, het Westland, de Heense Polder, de Polders van Halsteren en de Polders van Nieuw-Vosmeer¹. Als eindpunt van deze inventarissen gold het jaar 1935. De archieven van de waterschappen de Ligne en de Wouwse Gronden waren in het geheel nog niet geïnventariseerd.

In juli 1993 werd begonnen met het inventarisatieproject, waarvan het resultaat nu voor u ligt. Vanuit het waterschapskantoor te Steenberg en de gemeentehuizen van Steenberg, Nieuw-Vossemeer en Halsteren werden de archieven voor de ordening en beschrijving overgebracht naar het gemeentearchief Roosendaal en Nispen. Daar beschreef J.M.W. Hopstaken de archieven van de waterschappen de Wouwse Gronden en de Ligne, alsmede de archieven na 1935 van de waterschappen de Graaf Hendrikpolder, het Westland en de Heense Polder. In januari 1994 werd zijn taak overgenomen door P.E.H.M. van Dun, die de archieven na 1935 van de waterschappen de Gewijzigde Cruijslandspolders, de Polders van Halsteren en de Polders van Nieuw-Vosmeer ordende. Tevens beschreef hij de kaarten, tekeningen en foto's en stelde hij een aanvulling samen op de inventaris van het archief van het waterschap de Oud-Glymespolder, rechtsvoorganger van het waterschap Westland. In zijn inventaris van de archieven van het waterschap Westland had A. Delahaye namelijk ook een deel van het archief van het voormalige waterschap de Oud-Glymespolder opgenomen. Dit laatste waterschap was in 1934 bij het waterschap Westland gevoegd. Het overgrote deel van het archief van de Oud-Glymespolder bleef echter in het gemeentehuis van Halsteren berusten en werd in 1963 niet door Delahaye beschreven. Kennelijk is na 1963 dit archief wel overgebracht en beschreven, maar een inventaris kon niet worden gevonden, zodat het aanvullende gedeelte opnieuw beschreven moest worden.

Bij de huidige inventarisatie werden ten slotte nog enige stukken opgenomen, die door het streekarchief Nassau-Brabant te Zevenbergen aangetroffen werden in de archieven van de gemeenten Steenberg en Nieuw-Vossemeer. Deze stukken dateren allemaal van voor 1935, waarvan de oudste uit de zestiende eeuw. Begin november 1994 kon het inventarisatieproject worden afgerond.

¹ Zie voor de Gewijzigde Cruijslandspolders, de Graaf Hendrikpolder, het Westland en de Heense Polder A. Delahaye en W.A. van Ham, Archief van de gemeente Steenberg. IVe afdeling de gedeponeerde archieven (Steenberg, 1963), pp. 5-102. Voor de archieven van de polders van Nieuw-Vosmeer zie W.A. van Ham, Het archief van het waterschap "De polders van Nieuw-Vosmeer" (Z.p. 1967). Zie ten slotte voor de archieven van de polders van Halsteren A. Delahaye, "Het oud archief van het waterschap "De polders van Halsteren", in A. Delahaye en G.W.G. van Bree, De archieven van Halsteren (Halsteren, 1970), pp. 205-246.

Na schoning resteert er in totaal een kleine 25 meter archief. Als richtsnoer bij de selectie voor vernietiging gold de door de minister van WVC in 1993 vastgestelde Lijst van voor vernietiging/bewaring in aanmerking komende archiefbescheiden van waterschappen van na 1935. Een enkele maal werd hiervan afgeweken. Zo werden bijvoorbeeld vanwege het historisch belang de kohieren van de omslag wel bewaard voor de periode waarin het waterschap de omslag zelf inde. In de jaren zestig en zeventig traden met uitzondering van het waterschap de Polders van Halsteren alle waterschappen namelijk toe tot een gemeenschappelijke regeling voor het innen van de waterschapslasten.

Voor de taken en de geschiedenis van waterschappen in het algemeen wordt verwezen naar de bestaande literatuur², voor de taken en geschiedenis van de rechtsvoorgangers van het waterschap Zoomvliet wordt verwezen naar de inleidingen per archief. Nadrukkelijk worden de raadplegers van de archieven hier ten slotte nog eens gewezen op de zogenaamde algemene series, zoals de notulen, correspondentie en dergelijke. Ook en met name over specifieke zaken valt daar heel veel te vinden. Rest nog te vermelden dat de archieven openbaar zijn met uitzondering van de personeelsdossiers, die dertig jaar na het afsluiten van het dossier openbaar worden.

Roosendaal, november 1994,

Paul van Dun
Joss Hopstaken

² Zie H.J.M. Havekes e.a. (eds.), Het waterschap in kort bestek (Den Haag 1991) en J.C.N. Raadschelders en Th.A.J. Toonen (Eds.), Waterschappen in Nederland. Een bestuurskundige verkenning van de institutionele ontwikkeling (Hilversum 1993).

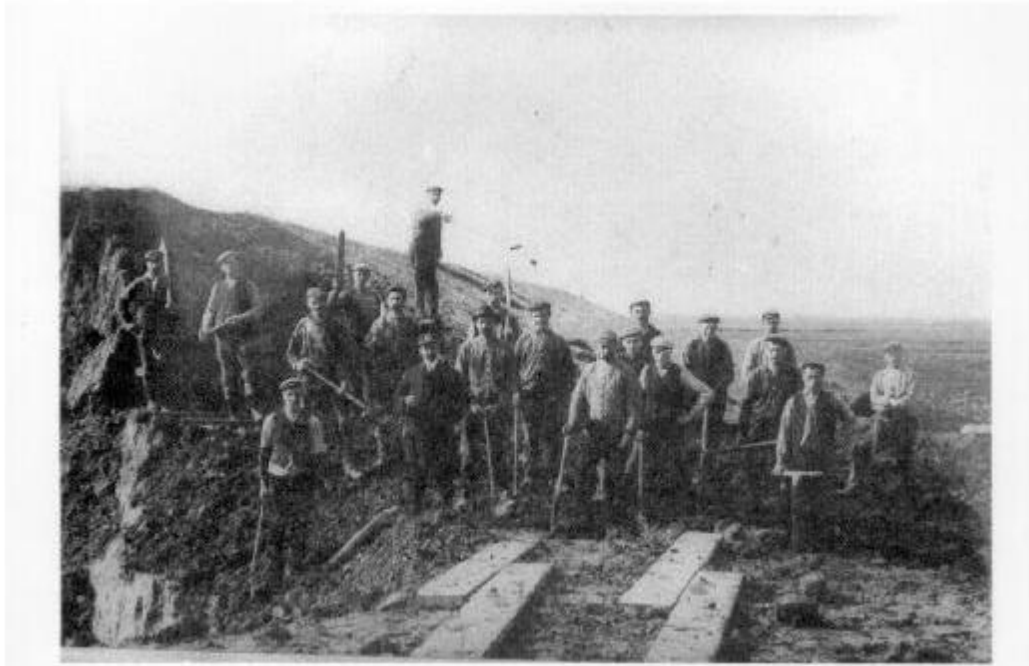

Groep dijkwerkers na de dijkdoorbraak in de Noord-Heenpolder, 1911. Van links naar rechts en van achter naar voren: onbekend, Gerrit de Haan, Piet Rosendaal, Van Overveld (bijgenaamd de Vetkont), Marijn Heijnen (bijgenaamd de Flasso), 3 keer onbekend, Van Domburg, onbekend, Kees van Hooijdonk (bijgenaamd den Duvel, was ook ordebewaker in de RK-kerk en doodgraver.), De Groot, Jan van Dongen, onbekend, Marijn Dam, Ko de Jong (bijgenaamd de Slachter), Van Dam, onbekend, Geert Heijnen en Piet Plasman

**ARCHIEF VAN HET WATERSCHAP DE GEWIJZIGDE CRUIJSLANDSPOLDERS
(1594) 1935-1987 (1989)**

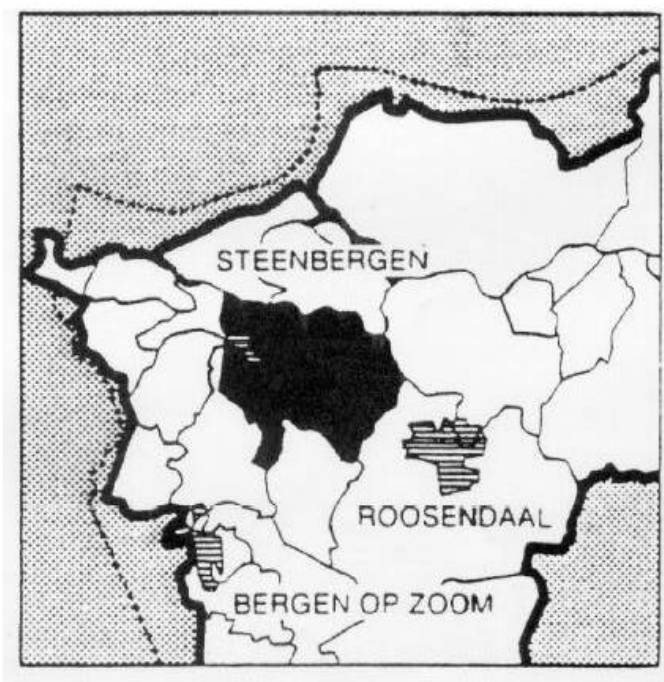

INLEIDING

GESCHIEDENIS

Het waterschap de Gewijzigde Cruislandspolders ontstond overeenkomstig besluit van Provinciale Staten van 17 januari 1935 na samenvoeging van de oude waterschappen de Grootte en Kleine Bolspolder, de Cruislands Polders en het oostelijk gedeelte van het waterschap de Oost en West Graaf Hendrikpolder. Aan deze samenvoeging werden verder nog de gorzen gelegen tussen genoemde polders en de Roosendaalsche en Steenbergsche Vliet toegevoegd. De oprichting van het nieuwe waterschap werd bij Koninklijk Besluit van 25 mei 1935 goedgekeurd en had bij de oprichting een oppervlakte van ruim 5.000 hectare. Het waterschapsbestuur bestond uit een dijkgraaf en zes leden. Zij werden gekozen door de vergadering van stemgerechtigde ingelanden die beurtelings in Steenbergen en Kruisland vergaderde.

Het waterschap had als taak het toezichhouden op en beheren van de waterstaatswerken in zijn gebied. Voor de Gewijzigde Cruislands Polders waren vooral de afwateringswerken van groot belang. Daarnaast behoorde het onderhoud van een aantal wegen tot de taken van het waterschap.

Voor de financiering van zijn werkzaamheden kon het waterschap bij de ingelanden zogenaamde waterschapslasten heffen. Deze op grondbezit gebaseerde belasting was binnen de Gewijzigde Cruislandspolder verdeeld in vier klassen. Hoe meer bezit in een hogere klasse, hoe meer stemrecht het betreffende lid had. De kosten voor verharding en onderhoud van wegen werden gefinancierd uit een aparte omslag. Voor deze omslag bestonden vijf klassen. Het een en ander werd geregeld in het bijzonder reglement.

Nogal wat schade aan de waterstaatkundige werken en eigendommen van het waterschap werd aangericht door toedoen van terugtrekkende Duitse soldaten in 1944. Ook de stormvloedramp van 1953 richtte enige schade aan, maar deze schade bleef beperkt doordat juist het jaar daarvoor het nieuwe gemaal 'Brooymans' in gebruik was genomen. Het binnengestroomde water kon hierdoor snel worden uitgeslagen. De bouw van het gemaal was onderdeel van een groot pakket van waterstaatkundige werken die onder leiding van dijkgraaf Brooymans in de jaren vijftig werden uitgevoerd. Eerder waren er - gebruikmakend van de goedkope arbeidskrachten die de werkverschaffingsregeling kon leveren - ook in de jaren dertig al een aantal verbeteringen aan de ontwatering van de polders binnen het waterschapsgebied aangebracht. Deze verbeteringen konden echter niet verhelpen dat nog steeds grote stukken grond bij tijd en wijle onder water kwamen te staan, reden waarom de verbeteringswerken in de jaren vijftig werden uitgevoerd. Een ander groot waterstaatkundig project dat tijdens het bestaan van het waterschap de Gewijzigde Cruislandspolder onderhanden werd genomen, was de aanpassing van de Roosendaalsche en Steenbergsche Vliet aan de door de uitvoering van de Deltawerken in West-Brabant ontstane waterstaatkundige toestand. Binnen het bestuur van het waterschap werd al vroeg onderkend dat om de waterstaatsaken zo goed mogelijk uit te voeren samenwerking en uiteindelijk concentratie onafwendbaar waren. Zo werd vooruitlopend op deze concentratie in 1980 besloten de nieuwe secretaris-penningmeester enkel met de status van waarnemer te benoemen. Pas acht jaar later werd de concentratie in het waterschap 'Zoomvliet' een feit.

INVENTARISATIE

Het beheer van het archief was een taak van de secretaris en vanaf 1941 van de secretaris-penningmeester. Na de opheffing van het waterschap ging de taak over op het nieuwe waterschap. De archieven van de rechtsvoorgangers werden geïnventariseerd door Albert Delahaye. Deze inventarissen werden onder de titel 'Oud archief van het waterschap De Gewijzigde Cruislands

Polders' opgenomen in de in 1963 door het gemeentebestuur uitgegeven inventaris van de archieven van Steenbergen³.

Het in deze inventaris beschreven archief had voor de selectie een omvang van ruim 25 meter. Een groot deel van het archief was geordend met behulp van de door de Unie van Waterschappen opgestelde code. Voor de huidige ordening is het in het Nederlands Archievenblad van 1983 gepubliceerde schema voor waterschapsarchieven gebruikt⁴. Na selectie en vernietiging bleef er ruim zeven meter over die voor blijvende bewaring in aanmerking kwam. Bij de selectie werd gebruik gemaakt van de door de minister van WVC in 1993 vastgestelde vernietigingslijst voor waterschapsarchieven.

Daarnaast is er nog een aantal 16e-, 17e- en 18e-eeuwse stukken een van de voorgangers van het waterschap in deze inventaris opgenomen. De stukken werden door het Streekarchief Nassau-Brabant aangetroffen in het gemeentearchief van Steenbergen en zijn conform het herkomstbeginsel bij het waterschapsarchief gevoegd.

³ IVe afd. de gedeponeerde archieven

⁴ Nederlands Archievenblad 87 (1983) blz. 359-360.

Lijst van voorzitters, bestuursleden en secretaris-penningmeesters, 1935-1987

Voorlopig bestuur:

L.M.A. van Loon (voorzitter), J.M. Koenraad, W.P. Timmermans, J.B. Dekkers, W. Linders, M.C. Aarden en L.A. van Nieuwenhuijzen

Voorzitters:

1935-1947	L.M.A. van Loon
1947-1960	Jac. L. Brooymans
1961-1970	A.C.G.M. van der Heijden
1971	P.Dekkers (waarnemend)
1972-1987	F.J.P.M. van der Heijden

Leden:

1935-1937	W. Linders
1935-1937	W.P. Timmermans
1935-1938	J.B. Dekkers
1935-1944	L.A. Nieuwenhuizen
1935-1948	W. Lodiers
1935-1950	A.C. Dekkers
1937-1942	M.J. Timmermans
1937-1947	Joh. de Vree
1939-1978	P.M.A. Dekkers
1942-1944	Alph. C.P. van Bavel
1944-1948	J.M.A. Nieuwenhuizen
1945-1964	Adr. Verbeek
1948-1966	W.M.A. Testers
1949-1956	C.M.P.M. Jacobs
1949-1961	Corn. van Nispen
1950-1980	J.A. Dekkers
1954-1960	A.C.G.M. van der Heijden
1960-1977	E.C. van de Spelt
1961-1976	F.C. de Bruijn
1964-1971	C.J.Th. Luijks
1966-1972	Matth. J. Bogers
1972-1987	Adr. Joh. Doggen
1976-1987	J.J.A. van Oorschot
1979-1987	N.M. van der Spelt
1979-1987	A.H.M. Meesters
1979-1987	H.A. van Nieuwenhuijzen
1981-1987	P.J.A. Potters

Secretarissen, penningmeesters en secretaris-penningmeesters:

1935-1941	H.H. Plasmans (secretaris)
1935-1953	L. Tolhuijzen (penningmeester en vanaf 1941 secretaris-penningmeester)
1954-1979	P.C. van Loon
1980-1987	M.A.F. van de Keijbus

INVENTARIS

A STUKKEN VAN ALGEMENE AARD

1. Notulen van het bestuur en van de stemgerechtigde ingelanden, 1935-1941.
1 deel
- 2-10. Notulen van het bestuur met bijlagen, 1941-1987. 1 deel, 8 omslagen
 2. 1941 augustus-1948 oktober. 1 deel
 3. 1948 december-1955
 4. 1956-1958
 5. 1959-1963
 6. 1964-1974
 7. 1975-1980
 8. 1981-1982
 9. 1983-1985
 10. 1986-1987
11. Notulen van de stemgerechtigde ingelanden, 1942-1987. 1 pak
NB: De jaren 1944-1945 bevatten tevens de notulen van de die dagen gehouden bestuursvergaderingen.
12. Klapper op de notulen van bestuur en van de stemgerechtigde ingelanden, 1935-1941.
1 katern
13. Convocaties voor de algemene vergaderingen, 1935-1942. 1 omslag
14. Agenda van in- en uitgaande brieven, 1981-1987. 1 deel

B STUKKEN BETREFFENDE AFZONDERLIJKE ONDERWERPEN

I ORGANISATIE

I.1 BESTUURSINRICHTING

15. Stukken betreffende de opheffing van het waterschap Cruijslandspolders en de oprichting van het waterschap Gewijzigde Cruijslandspolders, 1933-1935.
1 omslag
16. Stukken betreffende de vaststelling en wijziging van het bijzonder reglement, 1935-1979.
1 omslag
17. Reglement van orde voor de vergaderingen van stemgerechtigde ingelanden, 1943, 1961.
2 stukken
18. Grenskaarten van het waterschap vastgesteld bij besluit van Gedeputeerde Staten, 1967.
1 deel

19. Stukken betreffende de opheffing van het waterschap en de oprichting van het waterschap Zoomvliet, 1979-1986. 1 omslag

I.2 BESTUUR

20. Rooster van affreding van het bestuur, 1935-1987. 1 deel
- 21-22. Staten van stemgerechtigde ingelanden voor de 2 katernen, dienstjaren 1954-1960. 2 katernen en 1 pak
21. 1954-1955, 1956-1957. 2 katernen
22. 1959-1960. 1 pak
23. Processen-verbaal van gehouden verkiezingen en benoemingsbesluiten van bestuursleden, 1961-1984. 1 omslag
24. Lijst met adressen van het bestuur en personeel in 1983. Met foto. 1983. 2 stukken

II HULPMIDDELEN BIJ DE TAAKUITVOERING

II.1 PERSONEEL

- 25-35. Stukken betreffende benoeming, taakuitoefening, bezoldiging en het ontslag van het personeel, 1921-1978. 10 omslagen, 1 stuk
25. C.P.M.A. van Agtmaal, opzichter, 1922-1953.
26. F.H.E.W. van den Bosch, machinist, 1952-1954.
27. C.A.P.M. Jacobs, opzichter, 1954-1972.
28. W.A. Lodijs, polderwerker, 1955-1961.
29. P.C. van Loon, secretaris-penningmeester, 1954-1979.
30. P.J. Mannaert, machinist graafmachine, 1963. 1 stuk
31. Sebastiaan Rens, arbeider, 1944-1974.
32. M. Rooms, sluiswachter en voorman, 1926-1966.
33. A. Timmermans, polderwerker, 1961.
34. L. Tholhuizen, penningmeester, later secretaris-penningmeester, 1921-1953.
35. A. Uitdewilligen, gemaal- en sluisbediende, 1955-1978.
36. Instructies voor het personeel, 1948-1952. 1 omslag

II.2 EIGENDOMMEN, BELASTINGEN EN FINANCIËN

II.2.1 Eigendommen

37. Stukken betreffende de aankoop, verkoop en overdracht van eigendommen, 1937-1982. 1 doos

38. Stukken betreffende de verkoop, ruiling en overdracht van eigendommen aan de gemeente Steenbergen en de vlasfabriek, 1960-1981. 1 pak
39. Stukken betreffende de verlening van de zakelijke rechten van overpad en opstal aan derden, 1977-1984. 1 omslag
40. Stukken betreffende de inrichting van het opslagterrein 'Bovensas', 1984-1987. 1 omslag

II.2.2 Belastingen

- 41-57. Leggers der hectaretallen, opgemaakt ca. 1900 en bijgehouden tot 1955. 17 delen
- 41. Cruislandspolder, artikel 1 tot en met 336.
 - 42. Cruislandspolder, artikel 337 tot en met 711.
 - 43. Cruislandspolder, artikel 712 tot en met 909.
 - 44. Cruislandspolder, artikel 910 tot en met 1274.
 - 45. Cruislandspolder, artikel 1275 tot en met 1436.
 - 46. Index op de inventarisnummers 41-45.
 - 47. Oud-Kromwielpolder, met index.
 - 48. Nieuw-Kromwielpolder, met index.
 - 49. Oudland, artikel 1 tot en met 183.
 - 50. Oudland, artikel 184 tot en met 322.
 - 51. Roosendaal.
 - 52. Index op inventarisnummer 51.
 - 53. Steenbergen.
 - 54. Index op inventarisnummer 53.
 - 55. Wouw.
 - 56. Index op inventarisnummer 55.
 - 57. Bolspolder.
- 58-62. Kohieren van de omslag, 1935-1950. 5 delen
- 58. Cruisland, Oud-Kromwiel en Nieuw-Kromwiel, 1935-1939.
 - 59. Cruisland, Oud-Kromwiel en Nieuw-Kromwiel, 1940-1945.
 - 60. Cruisland, Oud-Kromwiel en Nieuw-Kromwiel, 1945-1949.
 - 61. Oudland, Oost-Graaf Hendrikpolder, Triangelpolder, Bolspolder, gemeente Roosendaal en gemeente Wouw, 1940-1945
 - 62. Oudland, Oost-Graaf Hendrikpolder, Triangelpolder, Bolspolder, gemeente Roosendaal en gemeente Wouw, 1945-1950.
63. Kohieren voor de omslag voor de verharde wegen, 1935-1951. 1 omslag
64. Kohier van de omslag, alfabetisch op naam van de omslagplichtige opgemaakt, 1945-1949. 1 doos
65. Stukken betreffende de classificatie van gronden, 1951-1987. 1 omslag
66. Besluiten genomen door de vergadering van stemgerechtigde ingelanden over de hoogte van de omslag, 1958-1986. 1 omslag

67. Besluiten inzake hoogte van de te heffen leges bij te verlenen ontheffingen, 1962-1981.
1 omslag
- 68-69. Stukken betreffende het vaststellen en wijzigen van de omslagverordening, 1981, 1985-1986.
2 omslagen
68. 1981
69. 1985-1986

II.2.3 Financiën

II.2.3.1 Begrotingen

- 70-121. Begrotingen, 1935-1987. 52 omslagen
- NB: Van 1935 tot en met 1960 loopt het begrotingsjaar van juli tot en met juni.
Uitzondering is 1960-1961, dat van juli 1960 tot en met ultimo 1961 loopt. Vanaf 1962 is het begrotingsjaar gelijk aan het kalenderjaar.
70. 1935/1936
71. 1936/1937
72. 1937/1938
73. 1938/1939
74. 1939/1940
75. 1940/1941
76. 1941/1942
77. 1942/1943
78. 1943/1944
79. 1944/1945
80. 1945/1946
81. 1946/1947
82. 1947/1948
83. 1948/1949
84. 1949/1950
85. 1950/1951
86. 1951/1952
87. 1952/1953
88. 1953/1954
89. 1954/1955
90. 1955/1956
91. 1956/1957
92. 1957/1958
93. 1958/1959
94. 1959/1960
95. 1960/1961
96. 1962
97. 1963
98. 1964
99. 1965
100. 1966
101. 1967
102. 1968

103. 1969
104. 1970
105. 1971
106. 1972
107. 1973
108. 1974
109. 1975
110. 1976
111. 1977
112. 1978
113. 1979
114. 1980
115. 1981
116. 1982
117. 1983
118. 1984
119. 1985
120. 1986
121. 1987

II.2.3.2 Rekeningen

122-173. Rekeningen, 1935-1987. 52 omslagen

NB: Van 1935 tot en met 1960 loopt het rekeningjaar van juli tot en met juni.

Uitzondering is het jaar 1960-1961, het rekeningjaar loopt dan van 1 juli 1960 tot 1 januari 1962.

Met ingang van dat jaar is het rekeningjaar gelijk aan het kalenderjaar.

122. 1935/1936
123. 1936/1937
124. 1937/1938
125. 1938/1939
126. 1939/1940
127. 1940/1941
128. 1941/1942
129. 1942/1943
130. 1943/1944
131. 1944/1945
132. 1945/1946
133. 1946/1947
134. 1947/1949
135. 1948/1949
136. 1949/1950
137. 1950/1951
138. 1951/1952
139. 1952/1953
140. 1953/1954
141. 1954/1955
142. 1955/1956
143. 1956/1957
144. 1957/1958

- 145. 1958/1959
- 146. 1959/1960
- 147. 1960/1961
- 148. 1962
- 149. 1963
- 150. 1964
- 151. 1965
- 152. 1966
- 153. 1967
- 154. 1968
- 155. 1969
- 156. 1970
- 157. 1971
- 158. 1972
- 159. 1973
- 160. 1974
- 161. 1975
- 162. 1976
- 163. 1977
- 164. 1978
- 165. 1979
- 166. 1980
- 167. 1981
- 168. 1982
- 169. 1983
- 170. 1984
- 171. 1985
- 172. 1986
- 173. 1987

II.2.3.3 Boekhoudkundige bescheiden

- 174. Giroboek, 1924-1936. 1 deel
NB: Dit giroboek was oorspronkelijk bij de rechtsvoorganger in gebruik
- 175. Kasboek, 1935-1936. 1 deel
- 176-226. Grootboeken, 1936-1987. 51 omslagen
NB: Tot 1980 betreft het een apart grootboek voor de inkomsten en een apart grootboek voor de uitgaven. Het boekjaar liep tot en met 1961 van 1 juli tot en met 30 juni.
Uitzondering was 1960-1961 toen het boekjaar doorliep tot en met 31 december 1961.
- 176. 1936/1937
- 177. 1937/1938
- 178. 1938/1939
- 179. 1939/1940
- 180. 1940/1941
- 181. 1941/1942
- 182. 1942/1943
- 183. 1943/1944

184. 1944/1945
185. 1945/1946
186. 1946/1947
187. 1947/1948
188. 1948/1949
189. 1949/1950
190. 1950/1951
191. 1951/1952
192. 1952/1953
193. 1953/1954
194. 1954/1955
195. 1955/1956
196. 1956/1957
197. 1957/1958
198. 1958/1959
199. 1959/1960
200. 1960/1961
201. 1962
202. 1963
203. 1964
204. 1965
205. 1966
206. 1967
207. 1968
208. 1969
209. 1970
210. 1971
211. 1972
212. 1973
213. 1974
214. 1975
215. 1976
216. 1977
217. 1978
218. 1979
219. 1980
220. 1981
221. 1982
222. 1983
223. 1984
224. 1985
225. 1986
226. 1987

III UITVOERING VAN DE TAAK

III.1 ALGEMEEN

227. Stukken betreffende de door C. van Tilburg tegen het waterschap gevoerde procedure om tot vernietiging van mogelijk genomen besluiten over te gaan, 1981-1983.
1 omslag

III.2 KEUR

228. Stukken betreffende de vaststelling en wijziging van keuren, 1935-1982.
1 omslag

III.3 VERGUNNINGEN

229. Ontheffingen verleend aan de gemeente Steenberg en de PTT, niet opgenomen in de numerieke reeks, 1936-1940, 1953-1954.
1 omslag

- 230-249. Ontheffingen verleend door het waterschap. Numeriek geordend, 1941-1987.
20 pakken

NB: Zie voor nadere toegang de inv.nrs. 250 en 251. Vervallen ontheffingen zijn deels verwijderd.

- 230. 1-74
- 231. 75-106
- 232. 107-137
- 233. 138-169
- 234. 170-230
- 235. 231-293
- 236. 294-352
- 237. 353-383
- 238. 384-414
- 239. 415-444
- 240. 445-460
- 241. 461-475
- 242. 476-500
- 243. 501-510
- 244. 511-520
- 245. 521-550
- 246. 551-575
- 247. 576-607
- 248. Bijlagen bij ontheffing 417.
- 249. Bijlagen bij ontheffing 489.

- 250-251. Agenda's van verleende ontheffingen, 1941-1989. 2 delen
NB: Inv.nr. 251 begint vanaf 1988 met een nieuwe nummering in verband met de oprichting van het waterschap Zoomvliet.
- 250. 1941-1967, nrs. 1-191.
 - 251. 1968-1989, nrs. 192-607.

252. Ontheffingen met bijlagen afgegeven aan de PNEM, niet opgenomen in de numerieke reeks, 1954-1977. 1 omslag
253. Verslag van een bijeenkomst met de visserijinspectie over de voorwaarden tot het verlenen van visvergunningen, 1957. 1 stuk
254. Stukken betreffende het verlenen van een vergunning voor de Nederlandse Aardoliemaatschappij ten behoeve van het verrichten van seismisch onderzoek, 1984. Met bijlagen. 1 omslag

IV WATERSTAATKUNDIGE WERKEN

IV.1 ALGEMEEN

255. Stukken betreffende de verbetering van de afwatering in het waterschap, 1935-1941. 1 omslag
256. Stukken betreffende het herstel van oorlogsschade aan waterstaatkundige werken, 1945-1955. 1 pak
- 257-271. Stukken betreffende de voorbereiding en uitvoering van ontwateringswerken, bekend als dossier 375, 1946-1962. 12 omslagen, 2 pakken, 1 doos
257. Voorbereiding, 1946-1957. 1 doos
258. Bestek 797, pompinstallatie met toebehoren, 1951.
259. Bestek 837, gemaal gelegen aan de weg van Kruisland naar Steenberg, 1951.
260. Bestek 851, afsluitbare duiker nabij de Engelseweg, 1952.
261. Bestek 881, machinistenwoning, 1953.
262. Bestek 898, verbeteren van een aantal waterlopen nabij Kruisland, 1954.
263. Bestek 1048, verbeteren van een aantal waterlopen in de omgeving van Kruisland, 1955.
264. Bestek 1060, vervanging gemetselde duiker in de weg van Kruisland naar Oud-Gastel, 1956.
265. Bestek 1061, betonnen duiker in de weg van Kruisland naar Steenberg, 1956.
266. Bestek 1064, verbeteren aantal waterleidingen en het maken van eenvoudige kunstwerken, 1956.
267. Bestek 1084, bemalingsinstallatie ten behoeve van ondergemaal aan de Engelseweg, 1956.
268. Bestek 1104, bemalingsgebouw aan de Engelseweg ten behoeve van onderbemaling, 1957.
269. Bestek 1157, verbeteren aantal waterleidingen en maken van eenvoudige kunstwerken. Primaire leidingen, 1955-1959. 1 pak
270. Secondaire en tertiaire leidingen, 1956-1962. 1 pak
271. Bestek 1204, verbetering van een aantal waterleidingen, 1959.
272. Vergunningen door de provincie aan het waterschap verstrekt in verband met door het waterschap uit te voeren waterstaatkundige werken, 1952-1967. 1 omslag

273. Stukken betreffende het herstel van de schade aangericht door de stormvloed aan de waterstaatkundige werken in het waterschap, 1953. 1 omslag
274. Stukken betreffende de voorbereiding en uitvoering van de ruilverkaveling Kruisland-Wouw, 1964-1985. 1 pak
- 275-282. Stukken betreffende het voorbereiden en uitvoeren van aanpassingswerken in verband met de Deltawerken aan de Roosendaalse en Steenbergse Vliet, 1966-1987. 8 pakken
275. Voorbereiding, 1966-1970.
276. Aansluiting op het bemalingsgebied van de Wouwse Gronden, 1976-1982.
277. Steenbergse haven, met name aanpassing van de Boomvaart, 1981.
278. Bestek 8087 inzake het maken van kaden, het aanpassen van oevervoorzieningen, waterlopen en kunstwerken met bijkomende werk in het noordwestelijk deel van het waterschap, 1983.
279. Onderhandse overeenkomst 8091 inzake de mechanische en elektrische installatie in gemaal Brooymans met bijlagen, 1983.
280. Bestek 8092 inzake bouwkundige aanpassing van gemaal Brooymans, 1983.
281. Uitvoering, 1979-1986.
282. Verslagen van de bouwvergaderingen. Deels met bijlagen, 1975- 1986.

IV.2 WATERKERINGEN

283. Legger van waterkeringen, goedgekeurd in 1941, met stukken betreffende wijziging van de legger, 1941-1977. 1 omslag
284. Stukken betreffende verbetering van de Kruislandsepolderdijk en de plannen tot aanleg van een weg op deze dijk, 1954-1955. 1 omslag

IV.3 WATERPEIL

285. Stukken betreffende de vaststelling en wijziging van het waterpeil in het waterschap, 1958-1978. 1 omslag

IV.4 WATERLEIDINGEN

286. Stukken betreffende de verbetering van de afwatering in het dorp Kruisland door de gemeente Steenberg en het waterschap, 1935-1942. 1 omslag
287. Stukken betreffende de verbetering van de afwatering van Oudland en Nieuw Kromwiel, 1948-1949. 1 omslag
288. Stukken betreffende de bijdrage van het waterschap de Wouwse Gronden in de kosten voor de afvoer van het door dit waterschap op de Boomvaart geloosde water, 1954-1962. 1 omslag

289. Stukken betreffende het dempen van de oostelijke afvoer van de Boomvaart, 1962-1963.
1 omslag
290. Stukken betreffende het opmaken en goedkeuren van de legger van watergangen, 1963, 1972-1974.
1 omslag
291. Stukken betreffende het buitengewoon onderhoud aan watergangen binnen de waterschappen de Gewijzigde Cruislandspolders en de Wouwse Gronden, 1978-1980.
1 omslag
292. Afwateringsplan voor de Hanedreef, 1980.
1 stuk
293. Stukken betreffende het buitengewoon onderhoud aan de watergangen binnen de gemeente Steenbergen volgens bestek 2-1987, 1987.
1 omslag
294. Verslag van een op 9 juni 1987 gehouden bespreking over de problematiek met betrekking tot de Boomvaart en de Bameerloop, 1987.
1 stuk

IV.5 BEMALING

295. Stukken betreffende de exploitatie van het gemaal Brooymans na toevoeging van het gebied van de Wouwse Gronden aan het bemalingsgebied van het gemaal, 1987.
1 omslag

IV.6 SLUIZEN, STUWEN, BRUGGEN EN DUIKERS

296. Stukken betreffende het leggen van duikerbruggen onder de provinciale wegen, 1936-1937.
1 omslag
297. Stukken betreffende de overdracht van de rechten op de sinds 1928 bij het waterschap in onderhoud zijnde in de weg van Steenbergen naar Kruisland gelegen inundatiesluis, 1951-1952. Met retro-acta 1927-1930.
1 omslag
298. Stukken betreffende de bouw van de brug over de Brandse Beek nabij de Gorishoekseweg, 1951-1952.
1 omslag
299. Stukken betreffende het beheer, onderhoud en herstel van de duikerbrug over de brede watergang in de provinciale weg van Dinteloord naar Steenbergen, 1951-1962.
1 omslag
300. Bestek en voorwaarden voor het maken van een duiker onder de Boomvaart en de daarnaast gelegen Boomdijk met bijkomende werken volgens bestek 1-1953, 1953.
1 omslag
301. Stukken betreffende de plaatsing van een duiker in de Triangelpolder, 1961. Met retro-acta, 1936.
1 omslag

302. Stukken betreffende de overkluizing van de Boomvaart te Welberg, 1961-1962. 1 omslag
303. Stukken betreffende het verlenen van een ontheffing door de provincie aan het waterschap voor het leggen van een riolering in de provinciale weg Steenbergen-Moerstraten, 1974. 1 omslag

V LAND- EN VAARWEGEN

304. Stukken betreffende de concessie verleend aan het waterschap en haar rechtsvoorganger tot het heffen van schutgeld aan de Blauwe sluis en aan de Beatrixsluis alsmede concessie tot het heffen van damgeld aan de losen laadsteiger aan de Steenbergse Vliet bij de Blauwe Sluis, 1902-1968. 1 omslag
305. Register met opgaaf van de classificatie van wegen, ca. 1940. 1 katern
306. Stukken betreffende ruiling en overdracht van het onderhoud van wegen, 1942-1943, 1958-1965. 1 omslag
307. Stukken betreffende de verharding van een elftal wegen in het waterschap, uitgevoerd door de Grondmij, 1951. 1 omslag
308. Stukken betreffende de overeenkomst tussen het waterschap en Provinciale Waterstaat inzake de reconstructie van de provinciale weg van Dinteloord naar Steenbergen tussen kilometer 9.538 en 12.180, 1953-1954. 1 omslag
309. Stukken betreffende de verbetering van de wegen in het waterschap, 1956-1957. 1 omslag
310. Stukken betreffende het beheer van de wegen in het waterschap in overleg met de gemeente Steenbergen, 1960-1980 1 omslag
311. Stukken betreffende de verbetering van een tiental wegen volgens bestek 1-1962, 1962-1963. 1 omslag
312. Stukken betreffende de verbetering en verharding van de Welbergseweg, de Tweede Boutweg, de Engelseweg, de Molenweg, de Wildenhoekseweg, de Groeneweg, de Veerweg en de Gavelweg volgens bestek 1-1963 alsmede het aanbrengen van beplanting langs deze wegen, 1963-1967. 1 omslag
313. Ingekomen en minuten van uitgaande stukken betreffende het onttrekken aan het openbaar verkeer van de op de wegenlegger als de nummers 79, 109, 114, 116 en 119 opgenomen wegen, 1965-1966. 1 omslag
314. Ingekomen en minuten van uitgaande stukken betreffende de mogelijke tracé's voor de Zoomweg, 1971-1982. 1 omslag

VI SAMENWERKING MET ANDERE INSTANTIES

315. Stukken betreffende de oprichting van het hoogheemraadschap de Brabantse Bandijk, 1955-1956. 1 omslag
316. Stukken betreffende de voorgestelde samenvoeging van de hoogheemraadschappen Mark en Dintel en de Roosendaalsche en Steenbergsche Vliet, 1965-1966. 1 omslag
317. Besluiten tot deelname aan gemeenschappelijke regelingen inzake de invordering van de waterschapslasten, 1972, 1976. 1 omslag

VII STUKKEN BEHORENDE TOT DE ARCHIEVEN VAN DE RECHTSVOORGANGERS

318. Stukken betreffende het verkopen van verbeurd verklaarde goederen en grond wegens achterstalligheid van de betaling van polderlasten, 1594. 1 omslag
319. Beschikking op verzoekschrift van Michelis Claessen, gezwoorene, om landmeter Cornelis Janssen voor de door hem verrichte diensten een redelijk daggeld te verstrekken, ca. 1620. 1 stuk
320. Akte van benoeming van Geert Bastiaensen Verrijt tot schutter van Cruijsland en de beide Cromwielen, 1646. 1 stuk
321. Bestek en voorwaarden voor het leggen van een brug in het Oudland over een waterleiding in de weg naar Welberg, ca. 1650. 1 stuk
322. Akte van aanstelling van Adriaen van Berkel als gezwoorene van het waterschap Oudland, 1654. 1 stuk
323. Bevelschrift voor de penningmeester tot betaling van achterstallige rente alsmede aanmaning in de toekomst deze rente jaarlijks correct te betalen, 1673. 1 stuk
324. Verzoekschrift door de inwoners van Wouw aan dijkgraaf en gezwoorenen van de polder van Cruijsland om verlegging van de Wouwse beek, 2^e helft 17^e eeuw. 1 stuk
325. Aantekeningen over uitgeschreven bekeuringen naar aanleiding van achterstallig onderhoud door schouwplichtigen, 1694. 1 omslag
326. Opdracht aan penningmeester Elias de Weert tot betaling van 436 gulden aan Cornelis de Groen, 1745. 1 stuk
327. Notitie over de waterhuishouding en waterkwaliteit in Steenberg, opgemaakt door Jacop Thijsen als gezwoorene naar aanleiding van klachten over de kwaliteit van het water in de hoofdgracht van Steenberg, 1769. 1 katern
328. Staat met de te schouwen waterleidingen, 1779. 1 stuk

329. Lijst met aanwezige archivalia van het waterschap Cruijsland, ca. 1780.
1 stuk
330. Rapport van Broekman, eerstaanwend ingenieur van de Staatsspoorwegen, aan het bestuur van de Cruijslandspolder inzake een ontwerp voor een stoomgemaal, 1883.
1 stuk
331. Akte waarbij het bestuur van het waterschap de Cruijslandspolders de gemeente Steenberg 3.500 gulden schenkt ten behoeve van de aanleg van de keiweg Steenberg-Wouw op voorwaarde dat de gemeente deze weg zal onderhouden, 1884.
1 stuk
332. Borderellen van de rekening alsmede begrotingen van het waterschap Cruijsland. Deels met convocatie voor de vergadering van stemhebbende ingelanden, 1902-1935.
1 omslag
333. Stukken betreffende de totstandkoming van de legger van waterleidingen voor de Cruijslandspolder, 1904-1917.
1 omslag
334. Stukken betreffende het vaststellen en wijzigen van het bijzonder reglement van het waterschap de Cruijslandspolders, 1905-1927.
1 omslag
335. Legger van de waterkeringen van het waterschap de Cruijslandspolders, 1906.
1 deel
336. Stukken betreffende de benoeming, bezoldiging en ontslag van de secretaris van het waterschap de Cruijslandspolders, H.H. Plasmans, 1916-1927.
1 omslag
337. Notulen van de Vlietcommissie, 1918-1919.
1 deel
338. Stukken betreffende een conflict naar aanleiding van de classificatie van percelen voor de omslag nabij de Kleine Spelstraat en de Gagelweg in het waterschap de Cruijslandspolders, 1919-1927.
1 omslag
339. Stukken betreffende het al dan niet bestraten van de weg over de Welberg, 1920-1930.
1 omslag
340. Stukken betreffende aankoop en verkoop van eigendommen door het waterschap de Cruijslandspolders, 1920-1936.
1 omslag
341. Bestek en voorwaarden voor het bestraten van de weg van de Boomdijk naar de Heerlesestraat, 1921.
1 katern
342. Stukken betreffende het onderzoek naar de noodzakelijkheid van de bouw van een nieuwe schutsluis voor de Cruijslandspolder, 1922-1924.
1 omslag
343. Keur of Politieverordening op de waterleidingen, scheepvaart en wegen in het waterschap de Cruijslandspolders. Met concepten, 1922-1930.
1 omslag

344. Overeenkomst met aannemer Ballegooier uit Sliedrecht waarbij deze toestemming krijgt om grond te bergen en als tegenprestatie zich verplicht om een gedeelte water te dempen en de Kruislandse dijk te verhogen, 1923. 1 stuk
345. Rapport van de Commissie herziening classificatie in het waterschap de Cruislandspolders, 1924. 1 stuk
346. Ontheffingen verleend door het waterschap Cruislandspolders, 1926-1931. 1 omslag
347. Notulen van het bestuur en de stemhebbende ingelanden van het waterschap Cruisland, Oudland en de beide Cromwielen, 1926-1932. 1 deel
348. Staat met benoemingen van bestuursleden van de rechtsvoorganger van het waterschap de Gewijzigde Cruislandspolders 1861-1935, opgemaakt in 1935. 1 katern
349. Ingekomen stukken van de tiendcommissie in het kader van de opheffing van de tiendplichtigheid, 1909-1913. 1 omslag

VIII KAARTEN EN TEKENINGEN

350. Kaarten met uittreksels uit het kadastrale plan van het gebied omvattende de Kleine en de Grote Bolspolders, schaal 1:2.500, 1921. 2 bladen
351. Kadastrale kaart van het waterschap 'De Cruislandsche Polder', ca. 1925. 1 blad
352. Technische tekeningen van een aantal bruggen, sluizen en duikers, 1931, 1936-1940, 1946, 1950. 1 omslag
353. Kaart van het waterschap de Cruislandspolders met aantekeningen van de hoogte ten opzichte van het NAP van enkele watergangen, ca. 1935. 1 blad
354. Technische tekeningen met de dwarsprofielen van een aantal waterleidingen, 1936-1946. 1 omslag
355. Technische tekeningen opgemaakt ten behoeve van vernieuwingen aan de Beatrixsluis, alsmede correspondentie over de naamgeving van deze sluis, 1938, 1969. 1 omslag
356. Kaarten met de ligging van de telefoonkabel van Steenberg naar Kruisland, 1951. 1 omslag
357. Kaart uitgegeven door het Technisch Bureau van de Unie van Waterschappen, behorende bij dossier 375. Schaal 1:10.000, 1951. 1 blad
NB: Zie ook inv.nr. 257.

358. Technische tekeningen van een aantal duikers in en bij de Boomvaart in de gemeente Steenberg, 1953-1956. 1 omslag
359. Tekeningen opgemaakt door de Grondmij met de profielen van de dijken in het waterschap, 1954. 1 pak
360. Tekeningen betreffende de gedeeltelijke verlegging van de Oosthavendijk, 1956. 2 bladen
361. Kadastrale tekening van een deel van de Holderbergsche Dijk met waterlopen, 1957. 1 blad
362. Kadastrale kaarten van het waterschapsgebied, ca. 1972. 1 omslag
363. Overzichtskaart met watergangen van overwegend belang met nummers volgens de legger, 1978. 1 blad
364. Overzichtskaart van onder profiel te brengen primaire watergangen, 1979. 1 stuk
365. Deel van plattegrond Steenberg rond de Ravelijnstraat en de Wipstraat met ingekleurd de loop van de Boomvaart, ca. 1980. 1 blad
366. Kaart behorende bij nota inzake de effecten vande aansluiting van de Bameersloop op de Oudlandse watergang, 1983. 1 blad

IX DOCUMENTATIE

367. 'Deltawerken' driemaandelijks tijdschrift. Nummer 69 tot en met 124, 1974-1988. 1 doos



Officiële start van de verbeteringswerken in het waterschap de Gewijzigde Cruislandspolders, 1937