



KERNPUNTEN

Week 47 • Dinsdag 21 november 2023 • Pagina 1

gemeente **Dalfsen**

CONTACTINFORMATIE

Gemeentehuis Dalfsen

- Bezoekadres en postadres:
Raadhuisstraat 1,
7721 AX Dalfsen
- Telefoon: 14 0529
of 0529 48 83 88
- E-mail:
gemeente@dalfsen.nl

Stel uw vragen aan de gemeente Dalfsen zoveel mogelijk telefonisch via 14 0529. Wij zijn op werkdagen bereikbaar van 8.30 tot 16.30 uur.

Het gemeentehuis in Dalfsen is momenteel alleen op afspraak geopend op maandag van 8.30 tot 19.00 uur en op dinsdag tot en met vrijdag van 8.30 tot 12.30 uur. U kunt uw afspraak telefonisch inplannen.

Het servicepunt Nieuwleusen is geopend op afspraak.

Bekijk www.dalfsen.nl/ openingstijden voor de meest actuele openingstijden.

 gemeente Dalfsen

 @gem_dalfsen

 gem_dalfsen

WWW.DALFSEN.NL

OMGEVINGSVERGUNNINGEN EN MELDINGEN

Onderstaande aanvragen omgevingsvergunningen zijn ingediend: DALFSEN

Ontvangen, d.d. 10 november 2023:

- **De Stokte 12**, het tijdelijk plaatsen van een mantelzorgwoning.
- **Leemculeweg 1**, het vellen van vier beuken.

Ontvangen, d.d. 13 november 2023:

- **Ruitenborghstraat 9**, het legaliseren van bewoning van een bestaand bouwwerk.

Ontvangen, d.d. 14 november 2023:

- **Kringsloot-Oost 1**, het vervangen van bestaande losse schuren voor één nieuwe schuur.

- **De Bese 1**, het wijzigen van het zoekgebied.

NIEUWLEUSEN

Ontvangen, d.d. 13 november 2023:

- **Grote Markt 22**, het uitbreiden van de bestaande Supermarkt.

- **Pr. Beatrixlaan 60**, het bouwen van een woning.

- **Ruitenveen 30**, het wijzigen van de voorgevel.

Ontvangen, d.d. 16 november 2023:

- **Koedijk 18**, het veranderen van de inrichting.

Van onderstaande aanvraag omgevingsvergunning is de beslistermijn verlengd: NIEUWLEUSEN

Verzonden, d.d. 16 november 2023:

- **Wiedenland 6**, het plaatsen van een dakkapel.

Onderstaande omgevingsvergunningen, die de reguliere procedure hebben gevolgd, zijn verleend: NIEUWLEUSEN

Verzonden, d.d. 11 november 2023:

- **Meeleweg 35**, het kappen van twee eikenbomen.

- **Meeleweg 33**, het kappen van drie eikenbomen.

Tegen de verleende omgevingsvergunningen die de reguliere procedure hebben gevolgd en de aanvraag waarvan de beslistermijn is verlengd, kunnen door belanghebbenden binnen zes weken na de dag van verzending van het besluit een bezwaarschrift worden ingediend bij het college van burgemeester en wethouders van Dalfsen, Postbus 35, 7720 AA Dalfsen. Tevens kan, onder voorwaarde dat een bezwaarschrift wordt ingediend, een voorlopige voorziening worden gevraagd bij de Voorzieningenrechter, Postbus 10067, 8000 GB Zwolle.

Voor informatie of vragen kunt u contact opnemen met het team Ruimtelijke Kwaliteit, telefoon 14 0529.

APV EN ALCOHOLWET

Onderstaande meldingen van een klein evenement zijn ontvangen: DALFSEN

Ontvangen, d.d. 15 november 2023:

- **Tempelhofvereniging**, het organiseren van bingoavonden op 17 januari, 21 februari, 20 maart en 17 april 2024 bij Kerkstraat 7.

Onderstaande aanvragen om een evenementenvergunning zijn ontvangen: DALFSEN

Ontvangen, d.d. 13 november 2023:

- **Willy Seggers V.O.F.**, het organiseren van een kermis van 3 juli tot en met 7 juli 2024 op het evenemententerrein naast Raadhuisstraat 1.

NIEUWLEUSEN

Ontvangen, d.d. 15 november 2023:

- **Motorclub Nieuwleusen en Omstreken**, het organiseren van carbidschieten op 31 december 2023 bij Bosmansweg 70.

Onderstaande aanvragen voor een collectevergunning zijn ontvangen:

- **Protestantse Kerk in Nederland**, van 20 november tot en met 25 november 2023.

- **Jantje Beton**, van 3 maart tot en met 9 maart 2024.

Onderstaande melding voor afwijken schenktijd is ontvangen: DALFSEN

Ontvangen, d.d. 13 november 2023:

- **Voetbalvereniging A.S.C.'62**, verzoek ontheffing schenktijd op 2 december 2023.

Onderstaande evenementenvergunningen zijn verleend: DALFSEN

Verzonden, d.d. 15 november 2023:

- **Stichting Ontmoetingscentrum Dalfsen**, het organiseren van een optreden van tributeband 'Back to Amy' op 25 november 2023 in de Trefkoele+, Ruigedoorstraat 108.

LEMELERVELD

Verzonden, d.d. 16 november 2023:

- **St. ZGR, locatie Brugstede**, kerstmarkt op 15 december, kerstverhaal op 16, 17, 22 en 23 december 2023.

Verkeersmaatregelen Lemelerveld In verband met de kerstmarkt en het kerstverhaal Brugstede zijn de volgende wegen afgesloten: Kampfstraat (tussen Mr. Gorisstraat en Waterinkweg) en Mr. Gorisstraat (tussen kruising Kampfstraat en Waterinkweg) op 15 december van 14.00 tot ca. 23.00 uur en op 16, 17, 22 en 23 december 2023 tussen 17.30 en 21.30 uur.

Voor informatie, vragen of voor het maken van een afspraak voor het inzien van een aanvraag/melding/vergunning kunt u contact opnemen met het Team Openbare Orde, telefoonnummer 14 0529.

Takkendagen



De koude maanden lenen zich uitstekend voor groot onderhoud in de tuin en singels. Takken en stammetjes mag u gratis inleveren bij de onderstaande locaties. Hiervan worden houtsnippers gemaakt voor schone houtkachels.

Let op! Voor snoei- en tuinafval moet u betalen

Voor snoei- en tuinafval moet u bijbetalen. Bijvoorbeeld blad, gras, klimop, ligustertwijgen, coniferen en stobben. Bij de poort wordt dit gecontroleerd. Het groenafval mag ook in de gft-container.

Wanneer brengen?

- Zaterdag 25 november 2023
- Zaterdag 27 januari 2024
- Zaterdag 24 februari 2024

Openingstijden:
van 8.00 tot 12.00 uur.

Inleverlocaties

- Groenrecycling Rouveen bv
Uithofsweg 2, Rouveen
- Groenrecycling Dalfsen bv
Koelmansstraat 73, Dalfsen
- Roelofs Lemelerveld
Statumweg 4-A, Lemelerveld

Meer informatie?

Als u vragen heeft, kunt u contact opnemen met het Klantcontactcentrum van de gemeente Dalfsen, telefoonnummer 14 0529 of via e-mail gemeente@dalfsen.nl.

MELDING WET MILIEUBEHEER

Ter voldoening aan het bepaalde in artikel 8.41 van de Wet milieubeheer maken burgemeester en wethouders van Dalfsen bekend dat zij de volgende melding hebben ontvangen in het kader van het Activiteitenbesluit milieubeheer:

DALFSEN

- **Veldhoeveweg 2**, voor het houden van fokmerries en opfokpaarden (Z/23/702207)
- **Korenstraat 10**, voor het (her)bouwen van een camperstalling (Z/23/707504)

- **Broeksweg 1**, het renoveren van bestaand jongveestal (Z/23/700382)

NIEUWLEUSEN

- **Starktampsweg 2**, voor het doorgeven van diverse wijzigingen (Z/23/702737)

Tegen een melding op grond van artikel 1.10 of 1.10a van het Activiteitenbesluit kunt u geen bezwaar indienen of beroep instellen. Nadere inlichtingen bij Omgevingsdienst IJsselland 088 - 525 1050. Houd het zaaknummer bij de hand.

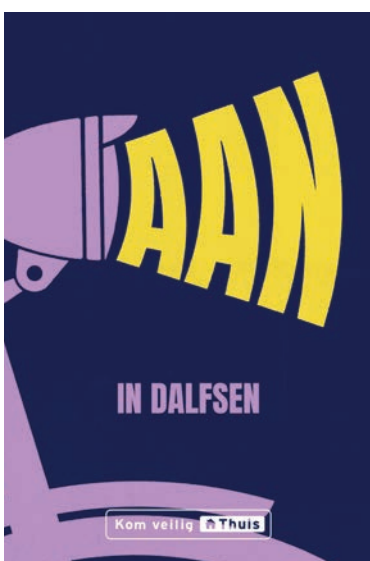

Voorkom schoorsteenbrand

Een schoorsteenbrand herkent u door een loeiend geluid in de schoorsteen. Een schoorsteenbrand ontstaat doordat de aanslag in het schoorsteenkanaal vlam vat. Deze aanslag kan roet zijn, maar ook zeer brandbare creosoot. Nat of rot hout veroorzaakt creosoot in een rookkanaal.

Smoren

Creosoot kan ook ontstaan als vuur in een kachel wordt 'gesmoord'. 'Smoren' is als de luchttoevoer van de kachel afgeknepen wordt. Er komt dan minder zuurstof bij de verbranding. Dit wordt soms

gedaan om de hitte van een kachel wat te temperen. Hierdoor ontstaat een onvolledige verbranding, waardoor creosoot meer kans krijgt. Een schoorsteenveger verwijdert de creosoot van de wanden van het schoorsteenkanaal.



Zo voorkomt u schoorsteenbrand:

1. Laat de schoorsteen minimaal jaarlijks vegen.
2. Kies een bedrijf dat is aangesloten bij de Algemene Schoorsteenvegers Patroons Bond (ASPB).
3. Zorg voor een emmer met zand naast de open haard/kachel.
4. Gebruik aanmaakhoutjes bij het aansteken (noot benzine of spiritus!).
5. Gebruik alleen droog hout.
6. Volg altijd de instructies bij de haard of kachel voor het vullen en aansteken van het vuur.
7. Smoor het vuur niet.

Blus met zand of zout

Blus nooit met water. Als u een schoorsteenbrand blust met water ontstaat er stoom. Het rookkanaal kan dan scheuren en er kan zelfs een explosie ontstaan. Blus dus nooit met water, maar zet altijd een emmer zand of een zak van 1 kilo zout in de buurt om het vuur te doven. Meer informatie vindt u op www.brandweer.nl/schoorsteenbrand

Verkiezingskoorts

Komende woensdag mogen we met zijn allen weer naar de stembus, deze keer om te stemmen voor de Tweede Kamer. Het kan u bijna niet ontgaan zijn, want de lijsttrekkers van de grootste politieke partijen zijn voortdurend in beeld. Op televisie bij actualiteitenprogramma's, bij quizzes en met hun eigen reclamespotjes. Maar ook op de radio, op advertenties op internet en in de krant. En heel soms komt u nog wel eens politici tegen op straat, als het even niet regent.

Weer of geen weer: het aantal mensen dat gebruik maakt van het stemrecht is in onze gemeente Dalfsen gelukkig vrij groot. De opkomst ligt altijd een paar procenten hoger dan het landelijk gemiddelde en ligt ver boven dat van de grote steden. Dat is mooi, want dat laat zien dat politiek leeft in onze gemeente. Het is ook belangrijk dat u gaat stemmen, want het gaat ergens over. Hoe vindt u dat het met Nederland gaat? Welke partij heeft de beste plannen? Welke kandidaat verdient uw vertrouwen? We hoeven het in Nederland niet allemaal met elkaar eens te zijn, maar het is fijn dat we een democratie hebben waar iedereen zijn stem kan uitbrengen. Dat kan niet overal in de wereld...

Als u mag stemmen heeft u inmiddels een stempas thuisgestuurd gekregen. Neem deze stempas, samen met uw paspoort, rijbewijs of identiteitskaart mee naar het stembureau op 22 november 2023. De mensen van het stembureau leggen u graag uit hoe het verder werkt. U krijgt één stembiljet en u mag dan één vakje rood kleuren met het rode potlood. U kunt van 7:30 tot 21:00 uur stemmen. Kijk voor alle informatie op www.dalfsen.nl/verkiezingen. Laat de kans niet voorbij gaan! Ik wens u een fijne verkiezingsdag.

Joost Leegwater
Raadsgriffier

griffie@dalfsen.nl

[@GriffieDalfsen](https://www.instagram.com/GriffieDalfsen)

[@raad_dalfsen](https://www.instagram.com/@raad_dalfsen)



INZAMELING OUD PAPIER DECEMBER 2023

DALFSEN

- **Algemene Bond Senioren Dalfsen:** donderdag 30 november, vrijdag 1 en zaterdag 2 december 2023. Brengmogelijkheid container parkeerplaats Ned. Geref. Kerk aan de Polhaarweg: vrijdag 14:00 tot 16:30 uur en op zaterdag 9:00 tot 12:00 uur.
- **C.B.S. Sjaloom Dalfsen:** vrijdag 22 december vanaf 16:00 uur en zaterdag 23 december 2023 tot 16:00 uur brengmogelijkheid container school Hoevenweg.
- **C.B.S. De Spiegel:** brengmogelijkheid naar de container bij de Welkoop aan De Vesting 15, maandag t/m donderdag tussen 9:00 en 18:00 uur, vrijdag tussen 9:00 en 21:00 uur en zaterdag van 9:00 tot 17:00 uur.
- **Geref. Kerk Dalfsen (vrijgemaakt) t.b.v. basisschool De Vuursteen:** vrijdag 8 (19:00-20:00 uur) en zaterdag 9 december 2023 (10:00 tot 12:00 uur) brengmogelijkheid container parkeerplaats bij Geref. Kerk (vrijgemaakt) Brethouwerstraat 19.
- **Kringloopbedrijf Noggus&Noggus:** brengmogelijkheid naar De Singel 19-23. Maandag (13:00-17:00 uur), dinsdag t/m vrijdag (09:00 tot 17:00 uur), zaterdag (9:00-16:00 uur).

HOONHORST

- **Baron van Dedemschool Dalfsen:** het hele jaar door brengmogelijkheid container bij de fam. Weideman, Diezerstraat 7 (tegenover kasteel Rechteren over het spoor en dan de eerste weg rechts).

LEMELERVELD

- **Basisschool Sprankell, P.C. basisschool De Regenboog en Kindcentrum Heidepark:** Brengmogelijkheid zaterdag 23 december 2023 van 8:30 tot 12:00 uur naar de containers op het evenemententerrein te Lemelerveld.

NIJEWLEUSEN

- **Muziekvereniging Crescendo Excelsior:** het hele jaar door brengmogelijkheid container bij het clubgebouw De Bombardon aan de Burg. Backxlaan 181. Iedere zaterdag is er tussen 11:00 en 12:00 uur hulp aanwezig bij de inzameling. Er is geen huis-aan-huisinzameling meer.
- **C.B.S. Het Kompas:** brengmogelijkheid zaterdag 9 december 2023 naar de container bij de school, Petersweg 2. Op de betreffende zaterdagen zijn er twee ouders aanwezig van 9:00 tot 12:00 uur.
- **C.N.S. De Meele:** elke eerste zaterdag van de maand brengmogelijkheid bij de school, Meeleweg 120, eerstvolgende vrijdag 1 december en zaterdag 2 december 2023.

OUDEUSEN

- **Cazemierschool:** zaterdag 9 december 2023 (09:00 tot 12:00 uur) brengmogelijkheid container bij restaurant Roadrunner aan de Hessenweg 60.

Deze rubriek wordt eenmaal per maand gepubliceerd.

Voor aanvullende informatie over de oudpapierinzameling kunt u contact opnemen met de eenheid Publieksdienstverlening via www.dalfsen.nl/contactformulier of telefoonnummer: 14 0529.



Servicepunt Nieuwleusen 22 november gesloten

In verband met de Tweede Kamer verkiezingen is het servicepunt in Nieuwleusen (Kulturhus De Spil) op woensdag 22 november gesloten. U bent die dag welkom op het gemeentehuis in Dalfsen. Kijk voor de actuele openingstijden en het maken van een afspraak op www.dalfsen.nl.

VOORAANKONDIGING VOORBEREIDING BESTEMMINGSPLANNEN (ARTIKEL 1.3.1 BRO)

Doel besluit

Aankondigen dat de volgende bestemmingsplannen in voorbereiding zijn en waarvan het de bedoeling is om deze nog voor 1 januari 2024 als ontwerp ter inzage te leggen.

Naam en locaties

Bestemmingsplan buitengebied:

1. hrz. 23, Van Marleweg, Meeleweg en Vossersteeg, betreft een compensatiewoning, aanleggen parkeerterrein en het verplaatsen van een woonbestemming.
2. hrz. 24, Koelmanstraat 73c en Hoenderweg 6, betreft het verplaatsen van een woonbestemming.
3. hrz. 25, Hoogspanningmasten, betreft de uitbreiding van het hoogspanningsstation Zwolle en (ver-)plaatsen van hoogspanningsmasten nabij de Berkummerbroekweg in Zwolle en deels in Dalfsen.
4. hrz. 26, Oosterveen 79, betreft de bouw kleine woning op basis sloop voor kansen.
5. hrz. 27, Buurtweg 4, betreft de bouw kleine woning, hergebruik loodsen in kader VAB en het omzetten van de bedrijfswoning naar wonen.
6. hrz. 28, Dommelerdijk 18, betreft de bouw van een kleine woning,

op basis sloop voor kansen en het omzetten Agrarische bestemming naar Wonen.

7. hrz. 29, Oosteinde 65, betreft de splitsing van de huidige bedrijfswoning en de bouw van 3 woningen op basis van sloop voor kansen. Bestemming Agrarisch wordt omgezet naar Wonen.
8. hrz. 30, Rekveldweg 6, Hessenweg 58 en 83, betreft de bouw van een compensatiewoning, het legaliseren van een bestaande woning en de bouw van een kleine woning op basis van sloop voor kansen.
9. hrz. 31, Meeleweg 35, betreft een uitbreiding van het bedrijfsterrein voor de aanleg van een terrein waarop vrachtwagens kunnen manoeuvreren.
10. 9e Verzamelplan Buitengebied Dalfsen. In dit verzamelplan zijn ambtelijke wijzigingen op het 8e verzamelplan Buitengebied opgenomen.

Bestemmingsplan kernen:

11. Chw Bestemmingsplan Oosterdalfsen Noord, betreft het realiseren van een woonwijk ten noordoosten van de kern Dalfsen.
12. Chw bestemmingsplan Waterinkweg, betreft het realiseren van een woonwijk ten noordoosten van de kern Lemelerveld.

Bestemmingsplan recreatieterreinen en recreatiewoningen:

13. 3e herziening bestemmingsplan recreatieterreinen en recreatiewoningen, De Stuw 37, betreft het verleggen van een bouwvlak.
14. Recreatieterreinen en recreatiewoningen, betreft een actualisatie en ambtshalve wijzigingen.

Ter inzage

Er liggen op dit moment geen stukken ter inzage.

Reageren?

Tegen deze vooraankondiging kunnen geen zienswijzen worden ingediend. Het is niet mogelijk voor onafhankelijke instanties om advies uit te brengen over ons voornemen.

Hoe verder

Als straks het ontwerpbestemmingsplan ter inzage ligt, kunt u zienswijzen indienen. Dit maken we bekend in KernPUNTEN, de gemeentelijke informatiepagina in de Marskramer en op www.officielebekendmakingen.nl.

Dalfsen, 21 november 2023
Burgemeester en wethouders van Dalfsen



ONGESTOORD ONDERWEG

Kom veilig Thuis



SAMEN

Geweld hoort nergens thuis. Zeker niet in je eigen huis. Hier hoor je veilig te zijn en je veilig te voelen. Hier moet je jezelf kunnen zijn en de ruimte hebben je te ontwikkelen. In sommige situaties is dit niet het geval en is er veel spanning in huis. Misschien zelfs zo erg dat er sprake is van (langdurig) huiselijk geweld. Dit kan zowel lichamelijke mishandeling, psychische mishandeling, seksueel geweld, verwaarlozing als stalking zijn. Misschien ondervind je dit zelf, of heb je hier vermoedens van bij iemand in jouw omgeving. Wat moet je doen en bij wie kan je terecht?

Samen met partners uit de regio besteden we deze week extra aandacht aan het onderwerp huiselijk geweld. Op deze pagina leest u een interview met maatschappelijk werkster van De Kern Jeanet Folkers en een interview met Josette die in haar omgeving te maken heeft gehad met huiselijk geweld. Ook Saam Welzijn legt uit wat hun aandachtfunctionarissen huiselijke geweld en ouder- en kind mishandeling precies doen.

Hoe herken je huiselijk geweld?

Mishandeling is soms moeilijk te zien. Er zijn verschillende signalen die je kunnen opvallen. Stil en teruggetrokken gedrag, of juist heel druk gedrag. Schrikken van aanrakingen, vaak verwondingen hebben op onlogische plekken. En daar ongeloofwaardige verklaringen voor geven. Maar ook een onverzorgd uiterlijk, vieze, kapotte kleren en ongewassen haren en lichaam. Ouders die schreeuwen tegen hun kind of vaak negatieve dingen zeggen over hun kind. Een partner die je nooit buiten ziet. Of iemand die angstig, schrikachtig of depressief is. En mishandeling of verwaarlozing van

een huisdier kan ook een teken zijn dat het niet goed gaat in het gezin.

Bij een oudere kunnen dit signalen zijn: een slecht verzorgd uiterlijk, urinegeur, blauwe plekken op vreemde plaatsen, somber en lusteloos gedrag, angstig en schrikachtig gedrag, of onderdanig gedrag naar de verzorgende.

Het kunnen allemaal signalen zijn dat het bij een gezin thuis of met een oudere niet goed gaat. Dit zijn slechts voorbeelden. Bedenk je dat elk geval uniek is, en ga op je gevoel af als je denkt dat er iets niet klopt. Bel voor deskundig advies met Veilig Thuis. Je kunt altijd iets doen.

1.
Let op signalen

2.
Ga in gesprek

3.
Vraag advies en hulp

Heb je een vermoeden van huiselijk geweld?

Of het nu gaat om een uit de hand lopende ruzie bij je burens, zorgen om financieel misbruik bij een familielid of een kind in de buurt van wie je denkt dat hij of zij zich in een onveilige situatie bevindt, luister naar je gevoel. Ook bij twijfel kun je iets doen. Kijk naar de signalen waar je op kunt letten, praat erover met iemand en vraag om hulp. Op de website [ikvermoedhuiselijkgeweld.nl](https://www.ikvermoedhuiselijkgeweld.nl) staat wat je kunt doen. Je kunt in alle gevallen via 0800-2000 bij Veilig Thuis terecht voor advies en hulp.

Aandachtfunctionaris huiselijk geweld Saam Welzijn

Saam Welzijn heeft twee medewerkers die getraind zijn tot Aandachtfunctionaris huiselijk geweld en kinder- en ouderenmishandeling. Ze zijn speciaal aangesteld om vrijwilligers en medewerkers van Saam Welzijn te ondersteunen bij vermoedens van huiselijk geweld of mishandeling of zorgen over een inwoner waarmee ze in contact staan.



Samen met de vrijwilliger of medewerker doorloopt de Aandachtfunctionaris de stappen van de Meldcode Huiselijk Geweld en Kinder- en ouderenmishandeling. In deze Meldcode staan alle acties die je als medewerker moet zetten om tot een weloverwogen besluit te kunnen komen om wel of geen melding te doen bij Veilig Thuis.

om vrijwilligers en medewerkers bewust te maken van signalen van huiselijk geweld. Hoe kun je dit herkennen? En hoe handel je in zo'n situatie? Ook proberen ze de problematiek rondom huiselijk geweld en mishandeling onderling meer bespreekbaar te maken.

Zorgen of signalen?

Als je zorgen of signalen hebt die wellicht kunnen wijzen op

huiselijke geweld en/of kinder/ouderenmishandeling dan kun je altijd anoniem advies vragen aan Veilig Thuis via telefoonnummer: 0800 2000.

Ook wanneer je zorgen mogelijk niet direct met huiselijk geweld te maken hebben, kan je laagdrempelig advies krijgen. Je kunt ook contact opnemen met Saam Welzijn via het e-mailadres: samen-veilig@saamwelzijn.nl.

Daarnaast hebben de Aandachtfunctionarissen de rol

Heb je te maken met huiselijk geweld?



Huiselijk geweld stopt helaas niet zomaar zonder er iets aan te doen. Ga het gesprek aan met iemand die je kunt vertrouwen. Dat kan met een vriend(in), kennis of een familielid, maar ook met je docent, werkgever of huisarts. Of bel (0800-2000) of chat met Veilig Thuis. Dit is gratis en als je wilt kan dit anoniem. Je hoeft dus niet je naam te noemen als je dat niet wilt. Als je contact opneemt, krijg je een medewerker aan de lijn die goed naar jouw verhaal luistert en samen met jou kijkt wat er aan de hand is. Samen kijk je wat voor hulp jullie kunnen organiseren. Dit gebeurt alleen met jouw toestemming.



Waarom huiselijk geweld melden?

Het is belangrijk om mishandeling te melden. Want slachtoffers kunnen alleen de hulp krijgen die ze nodig hebben, als de mishandeling bekend is. Je kunt dus iets doen door advies te vragen aan Veilig Thuis. De hulpverlener kan je ook helpen om een melding te maken van je vermoedens.

Na een melding brengt Veilig Thuis een hulpverlener die het gezin al hulp geeft op de hoogte, zoals de huisarts, of het sociale wijkteam. Die helpen het gezin dan verder.



Contactgegevens Veilig Thuis

- Bel Veilig Thuis via **0800 2000** (24/7 bereikbaar)
- of chat tijdens kantooruren met één van de medewerkers van Veilig Thuis
- www.vtij.nl (Veilig Thuis IJsseland)

tegen geweld

“Geweld lijkt ver weg, maar is dichterbij dan je denkt”

In de gemeente Dalfsen biedt De Kern maatschappelijke dienstverlening ondersteuning aan mensen met uiteenlopende problemen. Zo wordt er ook hulpverlening geboden aan mensen die te maken hebben met huiselijk geweld. Jeannet Folkerts is al jaren werkzaam als maatschappelijk werker bij De Kern en heeft binnen haar werk mensen begeleid die thuis te maken hadden met een geweldssituatie. Deze mensen waren op zoek naar hulp omdat het niet goed ging thuis, binnen hun relatie. Zo'n situatie van geweld heeft z'n weerslag op de persoon zelf, maar ook op de mensen om deze persoon heen en eventueel aanwezige kinderen. “Het mooie aan mijn vak als maatschappelijk werker is als ik zie dat zo'n persoon zich weer sterker voelt en zich beseft dat niemand het verdient om op een dergelijke manier behandeld te worden”, vertelt Jeannet.

Professional aan het woord

“Geweld is nooit oké. Nooit.” zegt Jeannet Folkerts resoluut. Dat geldt voor zowel fysiek als mentaal geweld. “Het is een ingewikkeld onderwerp,” vervolgt ze. “En er komen veel verschillende emoties bij kijken, bij alle betrokken partijen. Onze hulp is laagdrempelig en heel toegankelijk. We werken op maat en zo nodig met de verschillende partijen die betrokken zijn bij de situatie. Je kunt ons gewoon bellen voor een intakegesprek of je via onze website aanmelden. Een verwijzing is niet eens nodig”.

Dichterbij dan je denkt

Geweld komt voor in iedere laag van de samenleving, in verschillende gradaties en treft zowel vrouwen als mannen. “Het lijkt vaak ver weg, maar het komt ook in onze gemeente voor, het is veel dichterbij dan je denkt,”

benadrukt Jeannet. “De eerste stap die een inwoner zet om hulp te vragen is vaak een moeilijke. Ik vind het dapper dat iemand contact met ons opneemt. Dat iemand inziet dat iets niet oké is en dat er iets moet veranderen. Dat bewustzijn is het begin. De feitelijke puzzelstukjes van de situatie hoeft niemand alleen uit te zoeken, daar kunnen wij bij helpen. Dat is ons vak.”

Samen met de betrokkene(n) kijkt Jeannet wat nodig is in de betreffende situatie. “We bespreken samen welke problemen er zijn en waar iemand aan wil werken. We hanteren geen standaard behandeltrajecten bij onze hulpverlening. En zeker niet als het gaat om huiselijk geweld. Het gaat altijd om hulp op maat omdat iedere situatie weer anders is. Soms kunnen

relatiegesprekken met de betrokken partners goed werken en in andere gevallen is juist individuele hulp passender. In een enkel geval -als er sprake is van een gevaarlijke situatie waar de hulpvrager niet langer in wil blijven- zoeken we naar een opvanglocatie. We werken dan samen met netwerkpartners zoals bijvoorbeeld Kadera. Die kunnen voor verdere gespecialiseerde hulp op dit gebied en mogelijke opvanglocaties zorgen. Dat gaat uiteraard altijd in overleg, want de cliënt houdt zelf de regie.”

“Het mooie aan mijn werk als maatschappelijk werker is dat ik samen met een cliënt zo'n puzzel probeer te leggen. De ervaring en de kennis van de situatie zit bij de cliënt. Ik begeleid dat zoekproces en zorg voor overzicht, richting, ervaring en een netwerk. Ik stel

vragen om helder te krijgen wat nodig is. Huiselijk geweld is geen eenvoudig onderwerp en de gesprekken zijn vaak intensief. Maar het geeft mij energie als ik de betrokkene weer in zijn/haar kracht zie komen, dat hij/zij zelf de grenzen weer gaat bepalen en het gewenste leven weer gaat leiden. Die ontwikkeling van cliënten is mijn motivatie voor dit werk.”

Je bent niet alleen

De Kern begeleidt en ondersteunt inwoners in Dalfsen op een persoonlijke manier. “We zien het echt als een samenwerking. We bouwen een hulpverleningsrelatie op met cliënten maar sluiten deze ook weer af zodra iemand weer het gevoel heeft het allemaal zelf aan te kunnen. Onze gesprekken zijn juist ook gericht op het versterken/empoweren van onze cliënten. Daar maken mijn collega maatschappelijk werkers en ik ons in de gemeente Dalfsen sterk voor. Bij iedere hulpvraag opnieuw. Natuurlijk is hulp vragen niet altijd makkelijk maar probeer deze stap te zetten. Neem contact op als dat nodig is. We denken graag met je mee en kijken wat wij voor jou kunnen betekenen”, benadrukt Jeannet.

Meer over De Kern

Problemen horen bij het leven. Iedereen heeft er wel eens mee te maken. Praten met vrienden, familie of bekenden kan helpen, maar is niet altijd mogelijk. Of is niet voldoende. Dan is professionele ondersteuning gewenst. De Kern is er voor alle leeftijden en biedt gratis hulp bij vragen of problemen waar je alleen niet uitkomt. Een verwijzing is niet nodig. Bel ons via 038 – 45 69 700 of ga naar www.stdekern.nl voor meer informatie of onze locaties. Online aanmelden voor maatschappelijk werk kan hier ook.



Het verhaal van Josette

Josette maakte zich zorgen over de kinderen van haar burens. Lees welke signalen van kindermishandeling zij herkende en hoe ze in actie kwam om het kind te helpen.

Herken signalen bij de volwassene

“Ik denk niet dat de kinderen geslagen werden. Maar, ik maakte me wel zorgen om emotionele mishandeling en verwaarlozing. De moeder was ernstig verslaafd aan alcohol. Dat merkte ik direct toen het gezin hier kwam wonen. Ze kwam op visite toen onze dochter jarig was en had trillende handen. Tussendoor ging ze even weg. Toen ze terugkwam, had ze geen trillende handen meer en hing er een dranklucht om haar heen. Ze schreeuwde en schold de hele nacht. Er was zo veel drama thuis.”

Praat met anderen

“Toen ik even bij het gezin langs ging om koffie te drinken, vertelde de vader me over de problemen in het gezin. Maar hij nam de vaderrol niet op zich. Hij verdedigde altijd zijn vrouw en niet zijn kinderen. Zij eiste al zijn aandacht op.”

“Als het nodig is, trek ik weer aan de bel.”

Praat met het kind

“Ik zei tegen de kinderen - die waren acht en vijftien jaar oud - dat

ze me moesten appen of bellen als er thuis problemen waren. Vanaf dat moment stroomden de berichtjes binnen op mijn telefoon.”

Bel Veilig Thuis voor advies en hulp

“Ik maakte me zorgen en besloot Veilig Thuis te bellen. Dat hielp. De jongste heeft nog een tijd bij ons gewoond, de oudste bij hun oma. De kinderen hebben psychologische hulp gekregen en de moeder is afgekickt en heeft nu een baan. Het is een paar keer opnieuw misgegaan, met drama thuis. Dan belde ik de politie om de kinderen uit deze situatie te halen. Het lijkt nu goed te gaan. Ik houd altijd in mijn achterhoofd dat de moeder een terugval kan krijgen. Als het nodig is, trek ik weer aan de bel.”

Wat je zelf kunt doen als je je zorgen maakt

Ga in gesprek om duidelijkheid te krijgen en vraag advies en hulp via Veilig Thuis. Hoe je dit doet lees je op de website ikvermoedhuiselijkgeweld.nl.

Bron: ikvermoedhuiselijkgeweld.nl

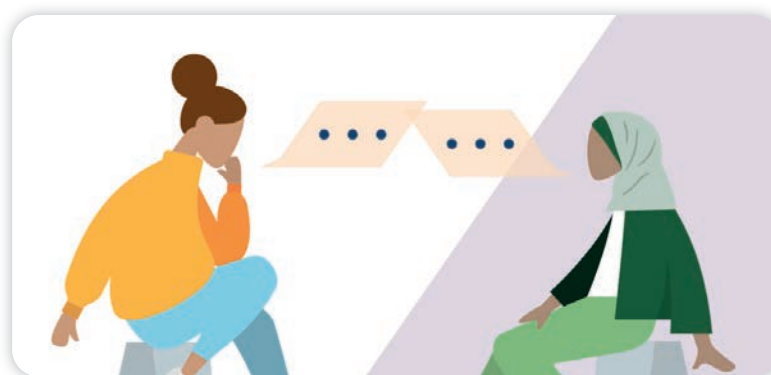

Praat met anderen

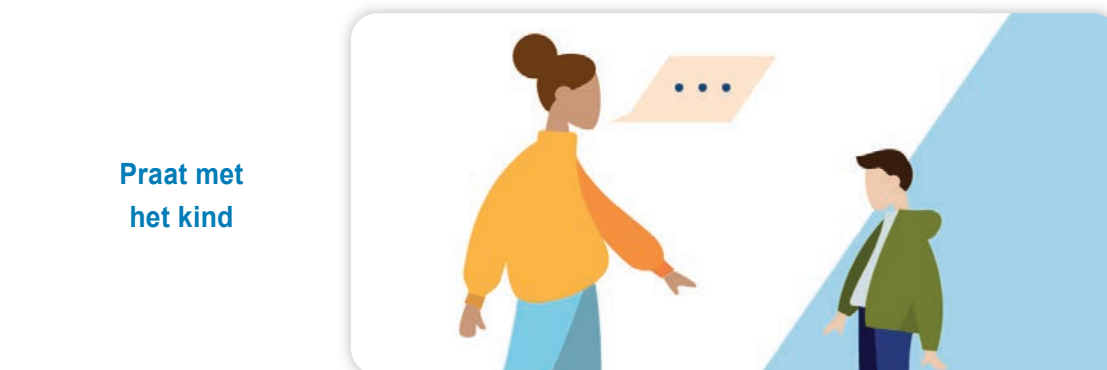

Praat met het kind

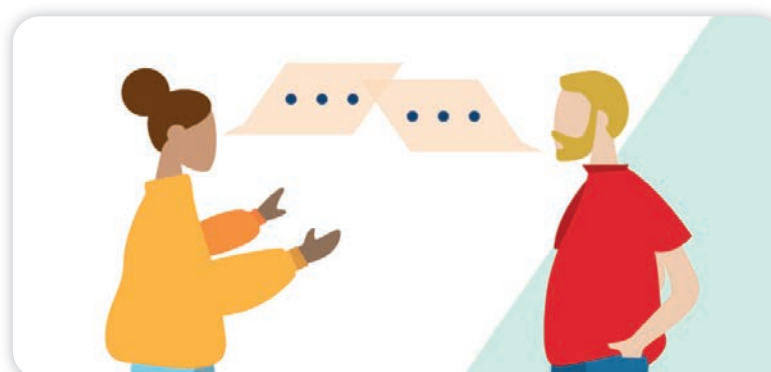

Praat met de volwassene

