



Quickscan natuurtoets

Terborgseweg in Doetinchem

In opdracht van WBC Bouwgroep

Colofon

Quickscan natuurtoets Terborgseweg in Doetinchem

Opdrachtgever	WBC Bouwgroep
Contactpersoon	Dhr. H. Hegeman
Opdrachtnemer	Staring Advies Jonker Emilweg 11 6997 CB Hoog-Keppel
Rapportnummer	2497
Auteur	S.J.J. Wamelink
Controle	Ing. R. Boerboom
Publicatiedatum:	07 oktober 2022
Foto voorblad	Plangebied (foto: S.J.J. Wamelink)

Copyright

Niets uit dit rapport mag worden verveelvoudigd en/of openbaar gemaakt worden zonder voorafgaande schriftelijke toestemming van de opdrachtgever, noch mag het zonder een dergelijke toestemming worden gebruikt voor enig ander werk dan waarvoor het is vervaardigd.

Aansprakelijkheid

Dit onderzoek is uitgevoerd conform de toepasselijke en van kracht zijnde natuurwet- en regelgeving. Het onderzoek betreft een momentopname en geeft een inschatting van de geschiktheid van de onderzoekslocatie voor beschermde soorten. Het voorkomen van beschermde soorten is echter nooit met zekerheid te voorspellen. Staring Advies accepteert geen aansprakelijkheid ten aanzien van beslissingen die de opdrachtgever neemt naar aanleiding van het door Staring Advies uitgevoerde onderzoek. Staring Advies is niet aansprakelijk voor gevolgschade, alsmede voor schade welke voortvloeit uit toepassingen van de resultaten van werkzaamheden of andere gegevens verkregen van Staring Advies; opdrachtgever vrijwaart Staring Advies voor aanspraken van derden in verband met deze toepassing.

Netwerk Groene Bureaus

Staring Advies is lid van het Netwerk Groene Bureaus (NGB) de brancheorganisatie voor groene adviesbureaus. Het netwerk hanteert een gedragscode die opdrachtgevers en andere belanghebbenden een basis biedt om de leden aan te spreken op de kwaliteit van hun werk.

www.netwerkgroenebureaus.nl

Inhoud

Colofon	1
Samenvatting.....	3
1 Inleiding en doel.....	4
1.1 Inleiding	4
1.2 Doel.....	4
2 Gebiedsbeschrijving en geplande werkzaamheden	5
2.1 Gegevens plangebied	5
2.2 Beschrijving van het plangebied	5
2.3 Beschrijving van het onderzoeksgebied.....	5
2.4 Geplande activiteiten	5
3 Beschermd status plangebied.....	8
3.1 Gebiedsbescherming	8
3.2 Natuurnetwerk Nederland	8
3.3 Natura 2000.....	10
3.4 Houtopstanden	12
4 Beschermd soorten plangebied	13
4.1 Methode	13
4.2 Resultaten	14
5 Wet natuurbescherming.....	24
6 Conclusie.....	28
Bijlagen.....	29
Bijlage 1 Impressie plangebied	30
Bijlage 2 Wettelijk kader Wet natuurbescherming	31
Bijlage 3 Beschermd plant- en diersoorten.....	39

Samenvatting

Uit de quickscan natuurtoets blijkt dat voor de geplande ruimtelijke ontwikkeling, bestaande uit het realiseren van 57 appartementen verdeeld over 5 gebouwen op een perceel aan de Terborgseweg in Doetinchem, aanvullend onderzoek naar wezel en teunisbloempijlstaart noodzakelijk is. Uit het onderzoek zal blijken of er ontheffing noodzakelijk is. Het verlenen van de ontheffing kan pas nadat dit onderzoek is uitgevoerd en de eventuele extra maatregelen zijn genomen.

Bij werkzaamheden en activiteiten moet altijd rekening worden gehouden met broedvogels. De werkzaamheden moeten buiten het broedseizoen worden uitgevoerd of ruim voor aanvang van het broedseizoen gestart worden en/of er moet worden voorkomen dat broedvogels zich lokaal vestigen. Bezette nesten mogen, ongeacht de tijd van het jaar, niet worden verstoord.

Nadere toetsing of vergunningsaanvraag voor Natura 2000-gebieden is niet aan de orde. Saldering, herbegrenzing of het treffen van mitigerende en/of compenserende maatregelen binnen het Natuurnetwerk Nederland is niet aan de orde. Een kapmelding bij de provincie Gelderland voor beschermde houtopstanden is eveneens niet aan de orde.

Dit zijn de uitkomsten van het onderzoek dat is gehouden naar aanleiding van de plannen om op een perceel aan de Terborgseweg in Doetinchem 57 appartementen, verdeeld over 5 gebouwen, te realiseren. Dit kan negatieve gevolgen hebben voor beschermde plant- en diersoorten. Daarom is onderzoek noodzakelijk om te voldoen aan de Wet Natuurbescherming.

Staring Advies voerde het onderzoek uit in opdracht van WBC Bouwgroep. Het bureau deed literatuuronderzoek in de Nationale Databank Flora en Fauna en voerde veldonderzoek uit op de locatie.

1 Inleiding en doel

1.1 Inleiding

Bij een ruimtelijke ontwikkeling moet, in het kader van de Wet natuurbescherming, aangetoond worden dat er geen sprake is van aantasting van beschermde natuurgebieden en beschermde plant- en diersoorten. Om in te schatten wat het effect van de plannen is op beschermde natuurgebieden en beschermde soorten wordt een quickscan natuurtoets uitgevoerd. Indien beschermde soorten verwacht worden is nader onderzoek vereist.

Er zijn plannen om op een perceel aan de Terborgseweg in Doetinchem 57 appartementen, verdeeld over 5 gebouwen, te realiseren. De heer Hegeman van WBC Bouwgroep is betrokken bij het plannen en heeft aan Staring Advies gevraagd om deze quickscan natuurtoets uit te voeren.

1.2 Doel

Het doel van de quickscan is om snel te inventariseren of door de geplande ontwikkelingen schade kan ontstaan aan populaties van beschermde soorten flora en/of fauna en hoe deze schade beperkt of gecompenseerd kan worden.

Tijdens de uitvoering van het verkennende natuuronderzoek is het (potentieel) voorkomen van beschermde soorten planten en dieren op de locatie nagegaan. Op basis van dit onderzoek is bepaald of de geplande activiteiten leiden tot een negatief effect op beschermde natuurgebieden of plant- en diersoorten. Hierbij wordt ook bepaald of nadere toetsing of vergunningsaanvraag in het kader van de Wet natuurbescherming aan de orde is.

2 Gebiedsbeschrijving en geplande werkzaamheden

2.1 Gegevens plangebied

Locatie: Terborgseweg
Plaats: Doetinchem
Gemeente: Doetinchem
Provincie: Gelderland

2.2 Beschrijving van het plangebied

Het plangebied bevindt zich in de bebouwde kom van Doetinchem (zie figuur 1). Het plangebied bestaat deels uit (verruigd) grasland en deels uit ruderaal terrein met onder andere braamruigte en spontane opslag van jonge bomen met verspreid daartussen een enkele oudere boom. In de oosthoek van het plangebied, langs de Frans Halsweg, is een bosschage aanwezig. Het plangebied ligt ingeklemd tussen de Terborgseweg, de Oostelijke Randweg en de Frans Halsweg (zie figuur 1 en 2).

2.3 Beschrijving van het onderzoeksgebied

Om het eventuele verstoring effect van de geplande ruimtelijke ontwikkeling op beschermde natuurwaarden in de directe omgeving van het plangebied (externe werking) in te kunnen schatten is een groter gebied onderzocht dan het plangebied alleen. Dit onderzoeksgebied wordt bepaald door woonhuizen met tuinen, verharding en bermen van de Oostelijke Randweg en de Terborgseweg (zie figuur 2).

2.4 Geplande activiteiten

Op de locatie aan de Terborgseweg worden 57 appartementen, verdeeld over 5 gebouwen, gerealiseerd (zie figuur 3). Voor deze ontwikkeling wordt het aanwezig groen, met uitzondering van een enkele monumentale boom, verwijderd. De verstoringen gerelateerd aan de kap- en bouwfase zullen vooral gelinkt zijn aan het gebruik van zwaar materieel (lawaai, trillingen e.d.) en eventueel kunstlicht, en de blijvende veranderde factoren zijn een afname van bosschages en bomen en andere schuilmogelijkheden, en daarmee het mogelijke verdwijnen van habitat voor soorten.



Figuur 1. Globale ligging van het plangebied (rode cirkel). Bron: Provincie Gelderland (2022).



Figuur 2. Luchtfoto van het plangebied (rood omkaderd) en het onderzoeksgebied (gele lijn). Bron: Provincie Gelderland (2022).

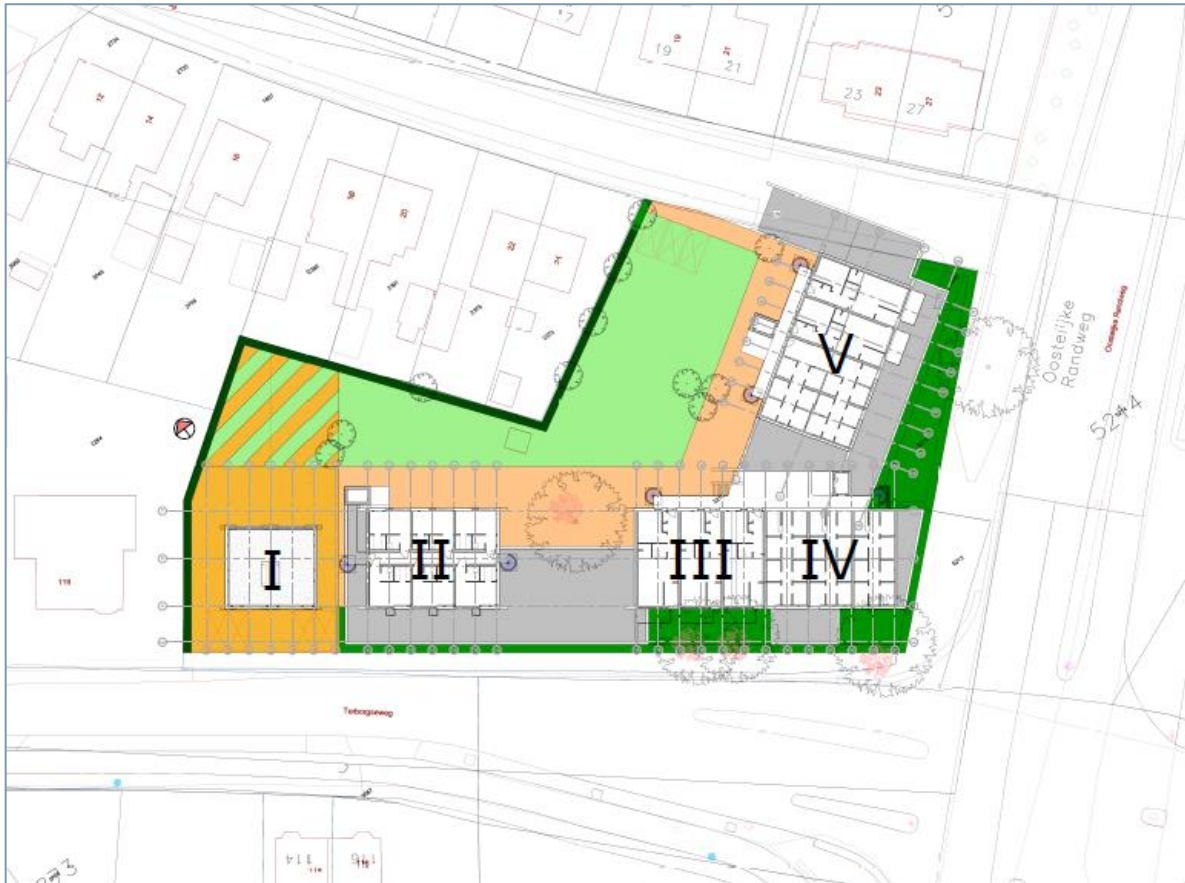

Figuur 3. Structuurontwerp Appartementen Terborgseweg. Bron: WBC Bouwgroep (29 juni 2021, gewijzigd: 18-03-2022 en 11-07-2022).

3 Beschermd status plangebied

3.1 Gebiedsbescherming

In Nederland bestaat het Natuurnetwerk Nederland. Dit is een netwerk van bestaande en nieuw aan te leggen natuurgebieden. Het netwerk moet natuurgebieden beter verbinden met elkaar en met het omringende agrarisch gebied. In paragraaf 3.2 wordt het plangebied behandeld in relatie tot de bescherming van het Natuurnetwerk Nederland (NNN).

De Wet natuurbescherming gaat over gebiedsbescherming en soortenbescherming. Wat betreft de gebiedsbescherming beschermt de Wet natuurbescherming Natura 2000-gebieden. Dit is een Europees, samenhangend netwerk van beschermde natuurgebieden. In paragraaf 3.3 wordt het plangebied behandeld in relatie tot de bescherming van Natura 2000-gebieden.

3.2 Natuurnetwerk Nederland

3.2.1 Conclusie

Het plangebied ligt niet in het GNN/NNN. Er vinden geen ruimtelijke ontwikkelingen plaats in het GNN/NNN. De kernkwaliteiten van het GNN/NNN worden niet aangetast. Er hoeft geen verdere toetsing uitgevoerd te worden.

3.2.2 Natuurnetwerk

De gebieden van het Natuurnetwerk Nederland worden in de provincie Gelderland het Gelders Natuurnetwerk genoemd. In het Gelders Natuurnetwerk komen twee natuurcategorieën voor: het Gelders Natuurnetwerk (GNN) en de Gelderse Groene Ontwikkelingszone (GO).

Gelders Natuurnetwerk (GNN)

Het GNN bestaat uit alle bestaande natuur en een zoekgebied voor nog te realiseren nieuwe natuur. In het GNN geldt: in de basis hier geen nieuwe initiatieven. Er zijn enkele uitzonderingen mogelijk. Dat zijn ontwikkelingen van een groot algemeen of provinciaal belang of waarvoor - overtuigend gemotiveerd – geen alternatieven bestaan. Voor dergelijke uitzonderingen gelden specifieke spelregels die garanderen dat het Gelders Natuurnetwerk in stand blijft (het nee, tenzij principe). Dat betekent dat hier geen ruimte is voor nieuwe projecten die de aanwezige en potentiële natuurwaarden significant aantasten.

Groene Ontwikkelzones (GO)

De GO is een gebied waar partners en partijen worden uitgenodigd om actief 'groene' doelen mee te helpen realiseren. Er is in dit gebied ruimte voor de verdere ontwikkeling van bestaande en bij het gebied behorende bedrijvigheid of bewoning. Afhankelijk van het

type en de schaal van de ontwikkeling vraagt de provincie om een (extra) bijdrage te leveren aan de GO.

3.2.3 Plangebied

Het plangebied ligt niet in het GNN of GO (zie figuur 4) en ligt buiten overige, op basis van het provinciaal ruimtelijk natuurbeleid aangewezen gebieden met natuurwaarde, zoals “Belangrijke weidevogelgebieden”. Ten oosten van het plangebied bevinden zich diverse bosschages, graslanden en recent ingerichte natuurontwikkelingsterreinen (Groenendaal en Ruige Horst) welke zijn aangewezen als GNN-gebied. Deze deelgebieden maken onderdeel uit van het gebied De Zumpe. Verspreid in dit gebied bevinden zich ook enkele agrarische percelen welke zijn aangewezen als GO-gebied. Op ruimere afstand van het plangebied bevinden zich ook diverse GNN en GO-gebieden in het bosgebied De Wrange en in het natuurpark Koekendaal. Ten westen van het plangebied is de Oude IJssel ook aangewezen als GNN-gebied.

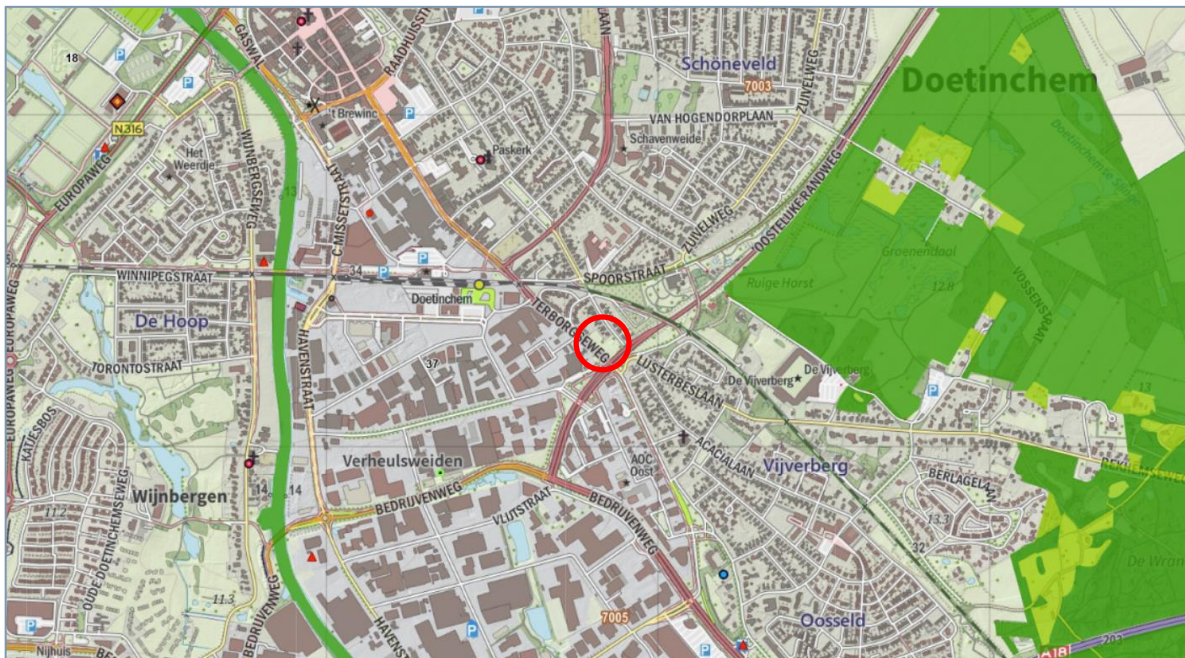

Figuur 4. Ligging van het plangebied (rode cirkel) ten opzichte van het Gelders Natuurnetwerk, bron: Provincie Gelderland 2022).

3.3 Natura 2000

3.3.1 Conclusie

Er vinden geen ruimtelijke ingrepen plaats in of nabij een Natura 2000-gebied. Door de aard en de beperkte omvang van de activiteiten en door de afstand tussen het plangebied en het dichtstbijzijnde Natura 2000-gebied 'Klevsche Landwehr, Anholt. Issel, Feldschlaggr. u. Regnieter Bach' en overige Natura 2000-gebieden worden geen significante negatieve effecten op de instandhoudingsdoelen en ontwikkelingsopgaven verwacht door directe verstoringsfactoren als oppervlakteverlies of versnippering. Ook significante negatieve effecten door indirecte verstoringsfactoren als stikstofdepositie, verontreiniging, verdroging, geluidsverstoring of lichtverstoring zijn op voorhand uit te sluiten.

3.3.2 Natura 2000

De Europese Unie heeft een zeer gevarieerde en rijke natuur, die van grote biologische, esthetische en economische waarde is. Om deze natuur te behouden heeft de Europese Unie het initiatief genomen voor Natura 2000. Dit is een samenhangend netwerk van beschermde natuurgebieden. De Wet natuurbescherming beschermt onder andere Natura 2000-gebieden. Voor activiteiten die significante, negatieve effecten hebben op de kernkwaliteiten van een Natura 2000-gebied is een vergunning nodig.

3.3.3 Plangebied

Er zijn plannen om op een perceel aan de Terborgseweg in Doetinchem 57 appartementen, verdeeld over 5 gebouwen, te realiseren. Het plangebied ligt niet in of in de directe nabijheid van een Natura 2000-gebied. Het dichtstbijzijnde Natura 2000-gebied 'Klevsche Landwehr, Anholt. Issel, Feldschlaggr. u. Regnieter Bach' bevindt zich in Duitsland en ligt op grote afstand van het plangebied, vanaf 11,8 kilometer (zie figuur 5). Het dichtstbijzijnde Nederlandse Natura 2000-gebied 'Rijntakken' ligt op ruim 13,8 kilometer afstand. Overige Natura 2000-gebieden, waaronder de Duitse Natura 2000-gebieden 'NSG Hetter-Millinger Bruch' en 'NSG Emmericher Ward' liggen op ruimere afstand van het plangebied, vanaf ruim 12,0 km. Door de aard en de beperkte omvang van de activiteiten en door de afstand tussen het plangebied en het Natura 2000-gebied 'Klevsche Landwehr, Anholt. Issel, Feldschlaggr. u. Regnieter Bach' en overige Natura 2000-gebieden worden geen significante negatieve effecten op de instandhoudingsdoelen en ontwikkelingsopgaven van desbetreffende Natura 2000-gebieden verwacht. Er is daardoor geen sprake van oppervlakteverlies, versnippering, verdroging, geluidsverstoring etc. Hooguit kan er sprake zijn van stikstofdepositie.

Stikstofdepositie

Er is tijdens de kap- en bouwfase door in te zetten materieel en in de gebruiksfase door de verkeersbewegingen sprake van extra stikstofdepositie. Door de fysieke afstand van het plangebied tot de dichtstbijzijnde stikstofgevoelige habitattypen en de beperkte omvang van de uitstoot, worden geen meetbare depositiewaarden in omliggende Natura 2000-

gebieden verwacht, waardoor negatieve effecten door stikstofuitstoot op voorhand uit te sluiten zijn.

Daarnaast staat in de wet Stikstofreductie en natuurverbetering, welke op 1 juli 2021 in werking is getreden, een vrijstelling van de natuurvergunningplicht voor bouwactiviteiten. Deze vrijstelling maakt vergunningverlening makkelijker voor de aanleg en bouw van onder andere woningen, utiliteitsbouw, energieprojecten en activiteiten in de grond-, weg- en waterbouw.

Vanaf 1 juli 2021 geldt een vrijstelling voor ruimtelijke ontwikkelingen en bouwactiviteiten (bouwphase) en is het uitvoeren van een AERIUS-berekening voor werkzaamheden in de bouwphase (kap en bouw) niet noodzakelijk.

Een AERIUS-berekening wordt daarom niet noodzakelijk geacht.

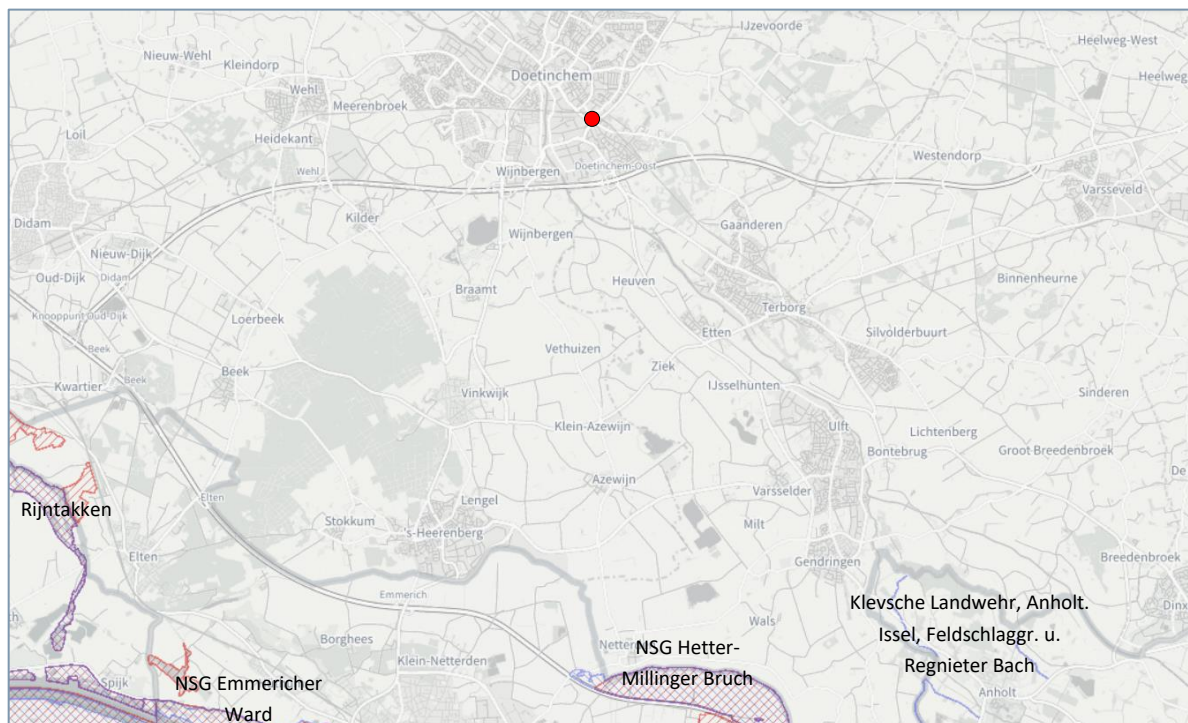

Figuur 5. Ligging van het plangebied (rood) ten opzichte van het Natura 2000-gebied 'Klevsche Landwehr, Anholt. Issel, Feldschlaggr. u. Regnieter Bach' en overige Natura 2000-gebieden (blauw gearceerd). Bron: Natura 2000 Network Viewer (2022).

3.4 Houtopstanden

3.4.1 Conclusie

Een kapmelding bij de provincie Gelderland voor beschermde houtopstanden is niet aan de orde.

3.4.2 Houtopstanden

De Wet natuurbescherming beschermt bos van minimaal 10 are en bomenrijen van minimaal 21 bomen gelegen buiten de bebouwde kom (de zogenaamde 'houtopstanden'). Als men voornemens is houtopstanden te kappen die onder de Wet natuurbescherming vallen dan moet een kapmelding bij de provincie Gelderland worden ingediend. Er zijn enkele uitzonderingen waarbij een kapmelding niet is vereist.

3.4.3 Plangebied

Het plangebied ligt binnen de bebouwde kom (zie figuur 1). Van beschermde houtopstanden (bos van minimaal 10 are en/of bomenrijen van minimaal 21 bomen) is binnen het plangebied geen sprake. Een kapmelding bij de provincie Gelderland is dan ook niet aan de orde.

4 Beschermden soorten plangebied

4.1 Methode

Het verzamelen van gegevens heeft op twee manieren plaatsgevonden: via een literatuuronderzoek en er is gericht veldonderzoek uitgevoerd.

4.1.1 Literatuuronderzoek

Ter ondersteuning van het veldonderzoek werd de Nationale Databank Flora en Fauna (NDFF) geraadpleegd. Deze database geeft informatie over waarnemingen van beschermde en zeldzame planten en dieren in Nederland. In de NDFF zijn uitsluitend gevalideerde gegevens opgeslagen. De NDFF is de meest complete databank voor de actuele verspreiding van Nederlandse flora en fauna met meer dan 100 miljoen waarnemingen. De databank wordt dagelijks aangevuld met recente waarnemingen. De NDFF is echter niet vlakdekkend en volledig. In de NDFF is voor een zoekgebied met een straal van circa 1 km rond het plangebied gezocht naar waarnemingen van beschermde soorten, uit de afgelopen 10 jaar.

4.1.2 Veldonderzoek

Een onderzoeker van Staring Advies onderzocht het plangebied om een inschatting te maken van de beschermde soorten die aanwezig zijn en om beschermde flora en fauna waar te nemen (zie tabel 1).

Onderzoeker	Datum	Tijd	Weersomstandigheden
S.J.J. Wamelink	03-09-2022	13:50 uur	Onbewolkt, droog, 25 °C, wind 1-2 Bft

Tabel 1. Veldonderzoek.

4.2 Resultaten

Deze paragraaf bespreekt de resultaten van het literatuuronderzoek en het veldonderzoek.

4.2.1 Literatuuronderzoek

Flora

De NDFF maakt voor het zoekgebied melding van het voorkomen van de volgende beschermde plantensoort:

- Nationaal beschermde soorten: kartuizer anjer.

Broedvogels

De NDFF maakt voor het zoekgebied melding van diverse beschermde vogelsoorten. Een deel van de waarnemingen betreft overvliegende vogels zonder binding met het gebied. Een deel van de vogelsoorten kunnen hier of in de omgeving wel een territorium bezetten, waardoor ze gebruik kunnen maken van het plangebied. Van de in de NDFF vermelde boomvalk, buizerd, gierzwaluw, grote gele kwikstaart, havik, huismus, kerkuil, ooievaar, ransuil, roek, slechtvalk, sperwer, steenuil, wespendif en zwarte wouw zijn de vaste rust- en verblijfplaatsen en nestlocaties jaarrond beschermd. Van de waargenomen soorten slechtvalk, wespendif en zwarte wouw zijn echter uitsluitend overvliegende exemplaren waargenomen zonder binding met de omgeving. Deze worden daarom niet verder behandeld.

Zoogdieren

De NDFF maakt voor de omgeving van het plangebied melding van een aantal beschermde zoogdiersoorten. Het betreft de volgende soorten:

- Nationaal beschermde soorten: boommarter, bosmuis, bunzing, dwergmuis, eekhoorn, egel, haas, huisspitsmuis, konijn, ree, rosse woelmuis, steenmarter, vos, en wezel¹.
- Internationaal beschermde soorten: gewone dwergvleermuis, laatvlieger, rosse vleermuis en ruige dwergvleermuis.

Amfibieën, reptielen en vissen

De NDFF maakt voor de omgeving van het plangebied melding van een aantal beschermde amfibieënsoorten. Het betreft de volgende soorten:

- Nationaal beschermde soorten: bastaardkikker, bruine kikker, gewone pad en kleine watersalamander¹.
- Internationaal beschermde soorten: kamsalamander en poelkikker.

¹ Deze soorten zijn, met uitzondering van de boommarter, bunzing, eekhoorn, steenmarter en wezel, in de provincie Gelderland vrijgesteld van de verboden als bedoeld in artikel 3.10, eerste lid, onderdelen a en b, bij ruimtelijke ontwikkelingen.

Ongewervelde dieren

De NDFF maakt voor de omgeving van het plangebied melding van enkele beschermde ongewervelde diersoorten. Het betreft de volgende soorten:

- Nationaal beschermde soorten: grote vos en grote weerschijnvlinder.
- Internationaal beschermde soorten: gevlekte witsnuitlibel en teunisbloempijlstaart.

4.2.2 Veldonderzoek

In deze paragraaf worden per soortgroep de resultaten van het veldonderzoek besproken.

Flora

Het bosje aan de Frans Halsweg bestaat uit diverse soorten bomen en struiken, waaronder Amerikaanse vogelkers, beuk, boswilg, gewone vlier, hondsroos, hulst, linde species, ruwe berk, sleedoorn, sneeuwbes en witte paardenkastanje. De ondergroei is verstoord met, naast braam als dominerende soort, algemene plantensoorten van voedselrijke omstandigheden als grote brandnetel, hop en klimop. De vegetatie in het (verruigde) grasland wordt bepaald door soorten van matig voedselarme omstandigheden als boerenwormkruid, duizendblad, haagwinde, hazenpootje, heermoes, jacobskruidkruid, grijskruid, smalle weegbree, teunisbloem species en zeepkruid. De overige delen van het plangebied worden ingenomen door dicht braamstruweel en opslag van diverse soorten bomen en struiken als eenstijlige meidoorn, grauwe wilg en ruwe berk. Verspreid in het plangebied staan ook enkele verwilderde tuinplanten als dwergmispel species, mahonie en vlinderstruik. Daarnaast zijn er enkele invasieve exoten, waaronder azijnboom, Japanse duizendknoop en late guldenroede in het perceel aanwezig. Er zijn in het plangebied geen beschermde plantensoorten aangetroffen.

Kartuizer anjer

In een berm langs de Bedrijvenweg, ten zuidwesten van het plangebied, is een waarneming van kartuizer anjer bekend (bron: NDFF). Kartuizer anjer is een soort van zonnige, warme en droge, matig voedselarme en uitgesproken stikstofarme, basenrijke en vaak kalkhoudende grond (al of niet lemig zand en mergel) en ook op stenige plaatsen). Ze groeit in schrale- en kalkgraslanden, in bosschages langs bermen en dijken en op leisteenhellingen en zandsteenrotsen. Er zijn geen natuurlijke groeiplaatsen meer bekend uit Nederland. De soort kwam vroeger onder andere voor aan de ooststrand van het IJsseldal, waar de soort voor het laatst in 1972 is vastgesteld. Kartuizer anjer is waarschijnlijk zeer sterk achteruit gegaan door bemesting. De recente waarnemingen van deze soort hebben allemaal betrekking op ingezaaide exemplaren. Dit geldt ook voor de in de NDFF vermelde waarneming aan de Bedrijvenweg. Natuurlijke groeiplaatsen van de kartuizer anjer worden in het plangebied niet verwacht, door het ontbreken van geschikte groeiplaatsen.

De NDFF (zie paragraaf 4.2.1) maakt verder geen melding van het voorkomen van overige beschermde plantensoorten voor de omgeving van het plangebied. Deze worden in het plangebied ook niet verwacht door het ontbreken van geschikte groeiplaatsen.

Broedvogels

Een volledige broedvogelkartering heeft niet plaatsgevonden, omdat dit geen onderdeel uitmaakt van de quickscan natuurtoets. Tijdens het veldbezoek zijn in het plangebied en de

directe omgeving de volgende vogelsoorten aangetroffen: boerenzwaluw, houtduif, koolmees, merel, putter en vink.

Jaarrond beschermde nesten

De NDFF vermeldt voor de omgeving van het plangebied het voorkomen van boomvalk, buizerd, gierzwaluw, grote gele kwikstaart, havik, huismus, kerkuil, ooievaar, ransuil, roek, sperwer en steenuil, waarvan de nesten jaarrond beschermd zijn (zie paragraaf 4.2.1). Tijdens het veldbezoek zijn in de omgeving van het plangebied enkele huismussen vastgesteld.

Boomvalk, buizerd, havik, ransuil en sperwer

Tijdens het veldbezoek zijn geen jaarrond beschermde boombewonende soorten in het plangebied en in de directe omgeving waargenomen. In het bosje en in een enkele solitaire boom zijn geen (oude) kraaien- en eksternesten en gebruikssporen van jaarrond beschermde boombewonende soorten als (recent) gebruikte roofvogelnesten of andere gebruikssporen (veren, uitwerpselen, plukplaatsen, prooiresten, braakballen, etc.) aangetroffen.

Gierzwaluw en huismus

Tijdens het veldbezoek zijn bij enkele woonhuizen in de omgeving van het plangebied huismussen waargenomen. Ten tijde van het veldbezoek is de gierzwaluw weggetrokken voor overwintering in Afrika, waardoor geen exemplaren zijn waargenomen. Gierzwaluwen en huismussen broeden bijna uitsluitend in bebouwing, zoals onder dakpannen of in andere holtes in gevels van woonhuizen. In het plangebied zijn geen gebouwen aanwezig. Een vaste verblijfplaats (nestlocatie) van gierzwaluw en huismus is hier uit te sluiten. Sporadisch kan een enkel foeragerend exemplaar van gierzwaluw boven het plangebied worden waargenomen. Van een essentieel leefgebied is geen sprake.

De dichte braamstruwelen zijn geschikt als gezamenlijke slaappleats en schuilplaats voor de huismus. De grazige delen kunnen fungeren als foerageerplaats. Lokaal is er ook een enkele zandige plek aanwezig welke mogelijkheden bieden voor het nemen van stofbaden. De omgeving biedt ruim voldoende geschikt (alternatief) leefgebied aan, in de vorm van beuken- en coniferenhagen om te slapen/rusten en te schuilen en grazige bermen en gazons om te foerageren. Het plangebied maakt geen essentieel onderdeel uit van het leefgebied van de in de omgeving aanwezige huismussen.

Grote gele kwikstaart

Uit de omgeving van het plangebied zijn enkele waarnemingen van deze jaarrond beschermde vogelsoort bekend. Tijdens het veldbezoek is de soort niet waargenomen. Beken en andere waterlopen zijn het belangrijkste habitat voor de grote gele kwikstaart, waarbij als broedlocatie vrijwel altijd een sluis, watermolen, stuw of ander bouwwerk nabij het water wordt uitgekozen. In het plangebied ontbreekt het aan geschikte broedlocaties voor de grote gele kwikstaart.

Kerkuil en steenuil

Vanuit de omgeving van het plangebied zijn enkele waarnemingen van de kerk- en steenuil bekend (bron: NDFF). Gebouwen en speciale nestkasten voor de kerk- en/of steenuil zijn niet in het plangebied aanwezig. Een vaste verblijfplaats (nestlocatie) van kerk- en steenuil is hier uit te sluiten. Incidenteel kan een foeragerende kerk- en steenuil in het plangebied worden aangetroffen. Van een essentieel leefgebied is geen sprake.

Ooievaar

Tijdens het veldbezoek zijn geen ooievaars aangetroffen in het plangebied en de directe omgeving. Het plangebied is niet geschikt als nestlocatie en incidenteel gebruik van het plangebied door een rustende of foeragerende ooievaar is eveneens uit te sluiten.

Roek

Vanuit de omgeving van het plangebied zijn enkele waarnemingen van de roek bekend (bron: NDFF). In het bosje en in een enkele solitaire boom binnen het plangebied zijn geen (recent) gebruikte roekennesten aangetroffen.

Vaste rust- en verblijfplaatsen en nestlocaties van overige jaarrond beschermde vogelsoorten worden niet verwacht door het ontbreken van geschikte broedgelegenheden.

Grondgebonden zoogdieren

Tijdens het veldbezoek zijn er geen (sporen van) beschermde zoogdieren aangetroffen in het plangebied. Het plangebied kan dienen als leefgebied voor grondgebonden zoogdieren zoals eekhoorn, egel, konijn, steenmarter, wezel en algemene (spits-)muizensoorten. De aanwezigheid van een deel van deze soorten in de omgeving van het plangebied wordt bevestigd door de NDFF. Voor bovenstaande soorten geldt, met uitzondering van de eekhoorn, steenmarter en wezel, in Gelderland vrijstelling bij ruimtelijke ontwikkelingen. Het plangebied is ongeschikt als leefgebied voor overige beschermde soorten, waaronder de in de NDFF vermelde boommarter en bunzing. De NDFF bevestigt de afwezigheid van overige beschermde grondgebonden zoogdieren voor de omgeving van het plangebied (zie paragraaf 4.2.1).

Boommarter

Overdag gebruiken boommarters verschillende type slaappleaatsen: boomholtes, roofvogelnesten, heksenbezems, (brede) takken en holen onder de grond van vos, das of konijn. De boomholtes die gebruikt worden zijn uitgehakt door de zwarte of groene specht of door inrotting ontstaan. Soms zitten boommarters ook in gebouwen in of in de directe omgeving van bos. Tijdens het veldbezoek zijn geen boommarters en/of sporen, zoals uitwerpselen of prooiresten aangetroffen die duiden op het gebruik van het plangebied als vaste rust- of verblijfplaats. Op basis van de inspectie zijn in het plangebied en direct hieraan grenzend geen geschikte bomen als oude, forse beuken en eiken met (oude zwarte spechten-)holen aangetroffen. Gezien het ontbreken van sporen, de afwezigheid van bomen met holten, de ligging in bebouwd gebied en door de geïsoleerde ligging van het plangebied ten opzichte van grotere bosgebieden als het bosgebied De Wrange kan

worden gesteld dat het plangebied niet in gebruik is door de boomarter. Incidenteel gebruik van het plangebied door een rondzwervend exemplaar is ook uit te sluiten.

Bunzing en wezel

In de NDFF zijn enkele waarnemingen van de bunzing en wezel bekend voor de omgeving van het plangebied. Door hun verborgen levenswijze blijven kleine marterachtigen vaak onopgemerkt. De bunzing komt voor in allerlei verschillende landschapstypen, maar zijn voorkeur gaat uit naar een kleinschalig landschap met voldoende schuilmogelijkheden en water in de buurt. Dit kunnen oeverbegroeiingen, droge sloten, heggen, houtwallen, bosranden en akkerranden zijn, maar ook meer waterrijke gebieden zoals rietvelden of moerasgebieden. Daarnaast komt hij ook voor in vrij open terreinen, zoals weidegebieden met sloten (bron: Zoogdiervereniging). Dit type habitat ontbreekt in het plangebied. Aanwezigheid van een functioneel leefgebied voor de bunzing is hier uit te sluiten.

De wezel komt in vergelijkbare landschapstypen voor. Ten opzichte van de bunzing neemt de wezel vaak genoegen met een relatief klein leefgebied. De grootte van de leefgebieden kan variëren van 1 tot 25 hectare afhankelijk van de hoeveelheid beschikbaar voedsel. Daarnaast wordt de wezel ook, ten opzichte van de bunzing, ook vaker in stedelijk gebied aangetroffen.

Tijdens het veldbezoek zijn er geen (sporen van) kleine marterachtigen aangetroffen in het plangebied. Verspreid in het plangebied bevinden zich geschikte schuilgelegenheden voor wezel in de vorm van een takkenhoop, dicht braamstruweel en diverse muizenholletjes in het grasland (zie foto 1 en 2). Vaste rust- of verblijfplaatsen zijn hier niet uit te sluiten.



Foto 1. Een takkenhoop in de oosthoek van het plangebied.



Foto 2. Dicht braamstruweel in de noordrand van het plangebied.

Eekhoorn

Er zijn uit de omgeving van het plangebied enkele waarnemingen van eekhoorns bekend (bron: NDFF). Tijdens het veldbezoek zijn geen eekhoorns waargenomen. Diverse bomen in het plangebied zijn potentieel geschikt als verblijfplaats voor de eekhoorn. Tijdens het veldbezoek zijn deze bomen geïnspecteerd op aanwezigheid van boomnesten. Deze zijn hier niet aangetroffen. Vaste rust- of verblijfplaatsen van de eekhoorn zijn hier uit te sluiten.

Steenmarter

Uit de omgeving van het plangebied zijn verspreide waarnemingen van de steenmarter bekend (bron: NDFP). Steenmarters gebruiken hoozolders, loze ruimtes onder het dak, schuurtjes en dergelijke, als verblijfplaats. Een steenmarter heeft binnen zijn territorium verscheidene verblijfplaatsen. In het plangebied zijn echter geen geschikte vaste schuilplaatsen aanwezig, in de vorm van een schuurtje of iets dergelijks. Tijdens het veldbezoek zijn ook geen (sporen van) steenmarters aangetroffen in het plangebied en de directe omgeving. Misschien dat de houtstapel of het dichte braamstruweel kan functioneren als dagrustplaats, maar van een vaste verblijfplaats zal geen sprake zijn. De steenmarter heeft binnen zijn leefgebied meerdere schuilplaatsen, die hij echter niet allemaal even frequent gebruikt. Een vaste rust- en verblijfplaats (voortplantingsplek) kan hier dus uitgesloten worden.

Overige beschermde grondgebonden zoogdiersoorten, waaronder de in de wijde omgeving vastgestelde otter, worden niet verwacht door het ontbreken van geschikt leefgebied. Tijdens het veldbezoek zijn ook geen vaste verblijfplaatsen van beschermde grondgebonden zoogdiersoorten aangetroffen. Het bronnenonderzoek bevestigt daarnaast de afwezigheid van overige beschermde grondgebonden zoogdieren voor de omgeving van het plangebied.

Vleermuizen

De NDFP maakt melding van de gewone dwergvleermuis, laatvlieger, rosse vleermuis en ruige dwergvleermuis voor de omgeving van het plangebied (zie paragraaf 4.2.1).

Verblijfplaatsen van gebouwbewonende vleermuizen

In het plangebied zijn geen geschikte gebouwen aanwezig voor gebouwbewonende soorten als gewone dwergvleermuis, laatvlieger en ruige dwergvleermuis. Daarmee zijn potentiële verblijfplaatsen van gebouwbewonende vleermuizen uitgesloten.

Verblijfplaatsen van boombewonende vleermuizen

In het plangebied zijn geen bomen met geschikte holten aangetroffen die kunnen fungeren als verblijfplaats voor boombewonende vleermuissoorten als de rosse vleermuis en ruige dwergvleermuis. Een verblijfplaats van een boombewonende soort is hier dan ook uit te sluiten.

Vliegroutes en foerageergebied(en)

Het plangebied is geschikt als foerageergebied voor een weinig kritische soort als de gewone dwergvleermuis. Er is echter geen sprake van essentieel foerageergebied, omdat er in de omgeving genoeg andere geschikte foerageergebieden (tuinen, spoorzone en het voormalig Esbroterrein / belevingspark Doetebol) te vinden zijn.

Amfibieën

Beschermde amfibieën zijn tijdens het veldbezoek niet aangetroffen. De NDFF meldt de beschermde bastaardkikker, bruine kikker, gewone pad, kamsalamander, kleine watersalamander en poelkikker voor de omgeving van het plangebied (zie paragraaf 4.2.1). Open water ontbreekt in het plangebied. Een voortplantingsbiotoop voor amfibieën is niet aanwezig. Het plangebied is geschikt als landbiotoop en sporadisch kan een individu van een enkele algemene amfibieënsoort als de bruine kikker en gewone pad aangetroffen worden in het plangebied. Voor deze soorten geldt in provincie Gelderland vrijstelling bij ruimtelijke ontwikkelingen.

Kamsalamander en poelkikker

Het plangebied is door het ontbreken van geschikt leefgebied niet van belang voor deze beschermde amfibieën. In het plangebied ontbreekt het aan geschikt voortplantingswater of landhabitat voor de kamsalamander en poelkikker. Bekende voortplantingswateren bevinden zich op ruime afstand van het plangebied (bron: NDFF). Incidenteel gebruik van het plangebied door een rondzwervende kamsalamander en/of poelkikker is dan ook uit te sluiten.

Overige beschermde amfibieën worden niet verwacht, omdat het plangebied ongeschikt is als leefgebied door het ontbreken van geschikte voortplantingswateren en/of landhabitat.

Reptielen

Tijdens het veldbezoek zijn geen reptielen aangetroffen. Uit de omgeving van het plangebied zijn ook geen waarnemingen van reptielen bekend geworden (zie paragraaf 4.2.1). Door het ontbreken van warme, beschutte, halfopen (heide)terreinen is de aanwezigheid van, de in wijde omgeving van het plangebied aanwezige, hazelworm en levendbarende hagedis uit te sluiten.

Vissen

Permanent open water ontbreekt in het plangebied, waardoor het voorkomen van (beschermde) vissen uitgesloten is.

Ongewervelde dieren

Tijdens het veldbezoek zijn geen beschermde ongewervelde dieren aangetroffen. De NDFF vermeldt het voorkomen van de nationaal beschermde grote vos en grote weerschijnvlinder en de internationaal beschermde soorten (Habitatrichtlijn) gevlekte witsnuitlibel en teunisbloempijlstaart voor de omgeving van het plangebied (zie paragraaf 4.2.1).

Grote vos en grote weerschijnvlinder

Voortplanting is in het plangebied uit te sluiten door afwezigheid van geschikt leefgebied in de vorm van bosschages met iepen en wilgen. Er is wel één solitaire boswilg aanwezig.

Gezien de beperkte grootte en de locatie (in de beschaduwde rand van het bosje) is deze boom niet geschikt als voortplantingsbiotoop voor de grote vos en eventueel grote weerschijnvlinder. Incidenteel kan een rondzwervend exemplaar van de grote vos en grote weerschijnvlinder in het plangebied aangetroffen worden.

Gevlekte witsnuitlibel

Uit de omgeving van het plangebied is een enkele waarneming van deze beschermde libellensoort bekend (bron: NDFF). Voortplanting is in het plangebied uit te sluiten door afwezigheid van geschikt leefgebied in de vorm van laagveenmoerassen en vegetatierijke vennen en duinplassen. Incidenteel gebruik van het plangebied door een rondzwervend exemplaar is ook uit te sluiten.

Teunisbloempijlstaart

Uit de omgeving van het plangebied zijn waarnemingen van deze nachtvlindersoort bekend (bron: NDFF). De teunisbloempijlstaart is Europees beschermd via de Habitatrictlijn. Het leefgebied van de teunisbloempijlstaart bestaat voornamelijk uit vochtige open plekken in bossen en bosranden, vooral in rivierdalen. De soort wordt echter ook gevonden op zandige, braakliggende en ruderaal terrein in en rond het stedelijk gebied. Waardplant van deze nachtvlinder is de teunisbloem, maar de rupsen worden ook op andere planten uit de familie Onagraceae aangetroffen. De vlinders vliegen in mei-juni, de rups leeft van juni tot september op de waardplant en van september tot mei verblijft de soort als pop in de strooisellaag (bron: Vlinderstichting). Verspreid over het plangebied zijn diverse rozetten en uitgebloeide bloemstengels van teunisbloem aangetroffen (zie foto 3 en 4). Het plangebied is hierdoor potentieel geschikt als leefgebied van de teunisbloempijlstaart en voortplanting van deze soort kan hier verwacht worden.



Foto 3. Uitgebloeide bloemstengels van teunisbloem in bosrand: waardplant van de teunisbloempijlstaart.



Foto 4. Uitgebloeide bloemstengels van teunisbloem in grasland: waardplant van de teunisbloempijlstaart.

5 Wet natuurbescherming

De Wet natuurbescherming volgt in hoofdlijnen de bepalingen uit de Vogel- en Habitatrichtlijn op. De belangrijkste beschermde natuurwaarden in de Wet Natuurbescherming zijn:

- Beschermde natuurgebieden (Natura 2000-gebieden).
- Aangepaste soortenlijst beschermde planten en dieren.
- Expliciete vermelding intrinsieke waarde van natuur (art. 1.10).
- Algemene zorgplicht voor natuurgebieden en in het wild levende dieren, planten en hun leefomgeving (art. 1.11).
- Actieve soortenbescherming (art. 1.12): verplichting voor provincies.

Alle natuurlijk in het wild levende vogels, meeste inheemse zoogdieren, alle inheemse amfibieën en reptielen, en een aantal vissen, dagvlinders, libellen, kevers en vaatplanten zijn beschermd (zie bijlage 3).

In hoofdstuk 4 is vastgesteld of beschermde soorten flora en fauna aanwezig zijn of verwacht worden op de locatie en is bepaald of ze mogelijk nadelige effecten kunnen ondervinden van de geplande werkzaamheden. In dit hoofdstuk worden deze effecten getoetst aan de verbodsbepalingen uit de Wet natuurbescherming (zie bijlage 2). Wanneer de Wet natuurbescherming (mogelijk) wordt overtreden wordt geadviseerd over het uitvoeren van aanvullend onderzoek en/of het aanvragen van een ontheffing.

Flora

Beschermde plantensoorten, als de in de NDFF vermelde kartuizer anjer, zijn niet aangetroffen en worden ook niet verwacht door het ontbreken van geschikte groeiplaatsen. Uit de NDFF zijn geen waarnemingen van overige beschermde plantensoorten bekend geworden uit het plangebied. Aanvullend onderzoek naar het voorkomen van de kartuizer anjer en overige beschermde plantensoorten en/of het aanvragen van een ontheffing is dan ook niet noodzakelijk.

Broedvogels

Alle vogelsoorten zijn beschermd krachtens de Wet natuurbescherming (Vogelrichtlijn). Ontheffing voor deze diergroep is niet mogelijk. Dit betekent dat het opzettelijk verstoren, verontrusten, doden en anderszins nadelig beïnvloeden van deze soortgroep niet is toegestaan. Activiteiten moeten bij voorkeur buiten het broedseizoen worden uitgevoerd of ruim voor aanvang van het broedseizoen gestart worden, waarbij voorkomen wordt dat broedvogels zich vestigen in het plangebied. Omdat niet alle vogelsoorten op hetzelfde moment broeden en omdat dit mede afhankelijk is van de weersomstandigheden is er geen vaste broedperiode vastgesteld. Er zijn voorbeelden van vroege broeders zoals de

blauwe reiger en de bosuil. Deze broeden vaak al in februari. Daarnaast broeden soorten als houtduif en meerkoet vaak nog tot in augustus. Activiteiten mogen in het broedseizoen plaatsvinden, zo lang er maar geen broedvogels, verstoord worden. Werkzaamheden mogen in het broedseizoen plaatsvinden, zo lang er maar geen broedvogels verstoord worden. Indien de werkzaamheden niet geheel buiten het broedseizoen uitgevoerd kunnen worden, moet vestiging van broedvogels voorkomen worden, bijvoorbeeld door de werkzaamheden te starten voor aanvang van het broedseizoen of door het kort maaien van vegetaties, snoeien/afzetten van groenstructuren e.d. Deze maatregelen worden bij voorkeur onder ecologische begeleiding uitgevoerd.

Vogelsoorten waarvan de nesten jaarrond beschermd zijn

Het plangebied is ongeschikt als nestlocatie voor soorten waarvan de nesten jaarrond beschermd zijn, zoals de uit de omgeving bekende boomvalk, buizerd, gierzwaluw, grote gele kwikstaart, havik, huismus, kerkuil, ooievaar, ransuil, roek, sperwer en steenuil, vanwege het ontbreken van geschikte nestlocaties. Het plangebied behoort ook niet tot het essentieel leefgebied van deze of overige vogelsoorten met jaarrond beschermde nesten. Incidenteel gebruik van het plangebied door één van de soorten waarvan de nesten jaarrond beschermd zijn is mogelijk.

Grondgebonden zoogdieren

Tijdens het veldbezoek zijn er geen (sporen van) beschermde zoogdieren aangetroffen in het plangebied. Het plangebied kan dienen als leefgebied voor grondgebonden zoogdieren zoals eekhoorn, egel, konijn, steenmarter, wezel en algemene (spits-)muizensoorten. Voor deze soorten geldt, met uitzondering van eekhoorn, steenmarter en wezel, in de provincie Gelderland automatisch de vrijstellingsregeling bij ruimtelijke ingrepen.

Wezel

Verspreid in het plangebied bevinden zich geschikte schuilgelegenheden en verblijfplaatsen voor de wezel in de vorm van een takkenhoop, dicht braamstruweel en diverse muizenholletjes in het grasland. Vaste rust- of verblijfplaatsen van de wezel zijn hier niet uit te sluiten.

De geplande ruimtelijke ontwikkeling kan leiden tot aantasting van (de functionaliteit van) een vaste rust- en verblijfplaats van de wezel. Om de aan- of afwezigheid van de wezel vast te stellen moet een inventarisatie uitgevoerd worden middels de richtlijnen zoals opgesteld in het document 'Soortenbescherming in Overijssel; bunzing, egel, hermelijn en wezel (provincie Overijssel). Om de aanwezigheid vast te stellen wordt aangeraden om altijd verschillende methoden te gebruiken.

De minimale inzet per inventarisatiemethode is afhankelijk van de aanwezige elementen die in het plangebied aanwezig zijn en de locatie(s) waar men werkzaamheden (zoals kappen, graven, bouwen, etc.) gaat uitvoeren.

Het aantal in te zetten inventarisatiemiddelen is daarom niet afhankelijk van de omvang van het plangebied, maar moet worden bepaald aan de hand van de aanwezige (potentiele) verblijfplaatsen en de eventueel aanwezige verbindingzones en foerageergebieden en de impact die het voorgenomen plan of project hierop heeft. De inventarisatiemiddelen moeten gedurende de looptijd van het onderzoek (maart tot en met augustus) ingezet worden in de aanwezige structuren die mogelijk gebruikt worden door kleine marterachtigen, zoals bij de takkenhoop en het braamstruweel.

Eekhoorn en steenmarter

Van de eekhoorn en steenmarter zijn de vaste verblijfplaatsen en het essentieel leefgebied beschermd. Er zijn geen boomnesten van eekhoorns en gebouwen voor steenmarter aanwezig. Een vaste verblijfplaats van de eekhoorn en steenmarter wordt niet verwacht in de het plangebied. Incidenteel kan een enkel rondzwervend exemplaar het plangebied doorkruisen, maar van een essentieel leefgebied is geen sprake. Nader onderzoek is niet noodzakelijk.

Vleermuizen

Om te bepalen of aanvullend onderzoek naar vleermuizen noodzakelijk is, worden de resultaten van de quickscan getoetst aan de checklist van Het Protocol voor vleermuisinventarisaties van de Gegevensautoriteit Natuur en de Zoogdiervereniging VZZ. Hieronder zijn de relevante passages uit de checklist weergegeven:

1. Zijn er gebouwen die gesloopt of gerenoveerd worden?

Nee → Nader onderzoek naar verblijfplaatsen van vleermuizen in gebouwen is niet noodzakelijk.

2. Zijn er bomen met potentieel geschikte holten die gekapt of gesnoeid worden?

Nee → Nader onderzoek naar verblijfplaatsen van vleermuizen in bomen is niet noodzakelijk.

3. Zijn de struiken, gewassen, boom (bomen) mogelijk een essentieel onderdeel van een mogelijke route/verbinding of essentieel foerageergebied?

Nee → Nader onderzoek naar foerageergebieden en routes van vleermuizen is niet noodzakelijk.

Nader onderzoek naar verblijfplaatsen van vleermuizen, (essentieel) foerageergebied en vliegroute is niet noodzakelijk, aangezien er geen sprake is van aantasting van mogelijk aanwezige verblijfplaatsen, foerageergebieden of vliegroutes door de geplande activiteiten.

Het uitvoeren van een aanvullend onderzoek of het aanvragen van een ontheffing in het kader van de Wet natuurbescherming is niet noodzakelijk voor deze soortgroep.

Amfibieën

Amfibieën zijn niet aangetroffen. Gezien het ontbreken van voortplantingswater en geschikt leefgebied in de vorm van landhabitat en overwinteringsplek zijn strikt beschermde amfibieën, als de in de NDFF vermelde kamsalamander en poelkikker, niet te verwachten in het plangebied. Het plangebied is wel geschikt als landbiotoop voor enkele algemene amfibieënsoort als de bruine kikker en gewone pad. Voor deze soorten geldt in de provincie Gelderland automatisch de vrijstellingsregeling bij ruimtelijke ingrepen. Het uitvoeren van een aanvullend onderzoek of het aanvragen van een ontheffing is niet noodzakelijk voor de vrijgestelde soorten.

Reptielen en vissen

Gezien het ontbreken van geschikt leefgebied zijn beschermde reptielen en vissen niet te verwachten in het plangebied. Het uitvoeren van een aanvullend onderzoek of het aanvragen van een ontheffing is niet noodzakelijk voor deze soortgroepen.

Ongewervelde dieren

Het voorkomen van de Europees beschermde teunisbloempijlstaart is niet op voorhand uit te sluiten. Aanvullend onderzoek is noodzakelijk op te bepalen of deze soort voorkomt in het plangebied of binnen de invloedssfeer van de geplande ruimtelijke ingrepen.

Teunisbloempijlstaart

Delen van het plangebied zijn geschikt als leefgebied voor de teunisbloempijlstaart. Het betreft de locaties waar diverse rozetten en uitgebloeide bloemstengels van teunisbloem zijn aangetroffen. Naar verwachting zal het potentieel leefgebied van de teunisbloempijlstaart, door de ruimtelijke ontwikkeling, verloren kunnen gaan. De aanwezigheid van deze beschermde nachtvlindersoort is het beste vast te stellen door in de periode juni – september, met de nadruk op de periode half juli – 1 augustus, naar volgroeide rupsen te zoeken. Hiervoor dienen twee veldbezoeken in de periode 1 juli – 1 augustus uitgevoerd te worden.

6 Conclusie

Aan de hand van de resultaten van de quickscan natuurtoets kan de volgende conclusie worden getrokken:

Beschermde natuurgebieden

Gelders Natuurnetwerk (GNN)

Het plangebied ligt buiten het GNN. De kernkwaliteiten en ontwikkeldoelen worden niet aangetast. Er hoeft derhalve geen verdere toetsing uitgevoerd worden.

Natura 2000

Het plangebied ligt niet in of nabij een Natura 2000-gebied. Significante negatieve effecten op de instandhoudingsdoelen en ontwikkelingsopgaven zijn op voorhand uit te sluiten.

Houtopstanden

Een kapmelding bij de provincie Gelderland voor beschermde houtopstanden is niet aan de orde.

Beschermde soorten

Aanvullend onderzoek is noodzakelijk voor de volgende soorten:

- Wezel
- Teunisbloempijlstaart

Broedvogels

Er moet rekening worden gehouden met broedvogels. Activiteiten moeten bij voorkeur buiten het broedseizoen worden uitgevoerd of ruim voor aanvang van het broedseizoen gestart worden, waarbij voorkomen wordt dat broedvogels zich vestigen in het plangebied. Werkzaamheden mogen in het broedseizoen plaatsvinden, zo lang er maar geen broedvogels verstoord worden.

Bijlagen

- 1 **Impressie plangebied**
- 2 **Wettelijk kader**
- 3 **Beschermde plant- en diersoorten**

Bijlage 1 Impressie plangebied



Bijlage 2 Wettelijk kader Wet natuurbescherming

Per 1 januari 2017 is de Wet natuurbescherming van kracht. Deze wet vervangt drie wetten: de Natuurbeschermingswet 1998, de Boswet en de Flora- en faunawet. De Wet natuurbescherming volgt in hoofdlijnen de bepalingen uit de Vogel- en Habitatrichtlijn op. De belangrijkste beschermde natuurwaarden in de Wet Natuurbescherming zijn:

- Beschermde natuurgebieden (Natura 2000-gebieden);
- Aangepaste soortenlijst beschermde planten en dieren;
- Expliciete vermelding intrinsieke waarde van natuur (art. 1.10);
- Algemene zorgplicht voor natuurgebieden en in het wild levende dieren, planten en hun leefomgeving (art. 1.11);
- Actieve soortenbescherming (art. 1.12): verplichting voor provincies.

Gebiedsbescherming

Natura 2000-gebieden

Toetsing van effecten van projecten op Natura 2000-gebieden blijft hetzelfde als nu.

Beschermde natuurmonumenten

Beschermde natuurmonumenten en bijbehorende doelen komen te vervallen. Hetzelfde geldt voor (nooit aangewezen) beschermde landschapsgezichten en beschermde leefomgevingen. De meeste natuurmonumenten vallen binnen het NNN areaal en zijn via dat beschermingsregime alsnog beschermd. Daarnaast kunnen gemeenten de natuurmonumenten via een bestemmingsplan als beschermde natuur aanwijzen.

Provincies dienen gebieden aan te wijzen voor het NNN (voormalige EHS) en (evt. op verzoek) voor overige bijzondere provinciale natuurgebieden en bijzondere provinciale landschappen.

Het rijk kan een gebied, niet zijnde een Natura 2000-gebied, als bijzonder nationaal natuurgebied aanwijzen.

Soortbescherming

Alle beschermde soorten worden aangewezen in de wet zelf (deels met verwijzing naar internationale regelgeving). Alle natuurlijk in het wild levende vogels, meeste inheemse zoogdieren, alle inheemse amfibieën en reptielen, en een aantal vissen, dagvlinders, libellen, kevers en vaatplanten zijn beschermd. Ongeveer 200 thans beschermde soorten (vooral vaatplanten en zeevissen) worden niet meer beschermd onder de Wet natuurbescherming (anders dan door algemene zorgplicht). De lijst met beschermde soorten is niet meer opgedeeld in tabellen, zoals in de huidige Flora- en faunawet. Zie bijlage 3 voor de nieuwe lijst met beschermde plant- en diersoorten.

Totaal aantal beschermde soorten is slechts een fractie van ongeveer 35.000 soorten die in Nederland voorkomen. Groot aantal bedreigde (Rode lijst) soorten wordt niet passief beschermd (wel actieve bescherming vereist).

Drie regimes voor beschermde soorten

1. Regels ter bescherming van vogels die vallen binnen het bereik van de Vogelrichtlijn, i.e. alle natuurlijk in het wild levende vogels in EU (art. 3.1-3.4)
2. Regels ter bescherming van dier- en plantensoorten die strikt beschermd zijn op grond van de Habitatrichtlijn en natuurbeschermingsverdragen (art. 3.5-3.9)
3. Regels ter bescherming van niet onder 2 vallende zoogdieren, amfibieën, reptielen, vissen, dagvlinders, libellen, kevers en vaatplanten vermeld in de bijlage bij de wet (art. 3.10-3.11)

Inhoud beschermingsregimes

- Geen uniform verbodstelsel, maar aparte verboden voor elk van de drie categorieën beschermde soorten.
- Verboden en uitzonderingen sluiten nauw aan bij Vogelrichtlijn en Habitatrichtlijn (regime 1 en 2), maar 'soepeler' regime voor aanvullend beschermde soorten (regime 3).
- Meeste verboden nu alleen van toepassing op 'opzettelijk' handelen, maar dat dekt ook voorwaardelijk opzet (=willens en wetens aanmerkelijke kans aanvaarden dat gedraging schadelijke gevolgen heeft voor beschermde soorten). Verschil met de huidige verboden zal in de praktijk dus waarschijnlijk gering zijn.

Alle in de Wet genoemde soorten zijn strikt beschermd. Voor de verbodsbepalingen is een ontheffing noodzakelijk. Dit geldt ook voor zeer algemene soorten waarvoor in het verleden automatisch de vrijstellingsregeling van kracht was bij ruimtelijke ontwikkelingen. Echter kunnen de provincies voor een aantal algemene soorten een vrijstellingslijst opstellen (op basis van Artikel 3.11). Dit betekent dat de beschermde soorten per provincie verschillen (zie bijlage 3).

Met betrekking tot ruimtelijke ontwikkelingen zijn de volgende verbodsbepalingen voor soorten het meest relevant.

Intrinsieke waarde natuur

Artikel 1.10

Deze wet is gericht op:

Het beschermen en ontwikkelen van de natuur, mede vanwege de intrinsieke waarde, en het behouden en herstellen van de biologische diversiteit.

Algemene Zorgplicht

Artikel 1.11

1. Een ieder neemt voldoende zorg in acht voor Natura 2000-gebieden, bijzondere nationale natuurgebieden en voor in het wild levende dieren en planten en hun directe leefomgeving.
2. De zorg, bedoeld in het eerste lid, houdt in elk geval in dat een ieder die weet of redelijkerwijs kan vermoeden dat door zijn handelen of nalaten nadelige gevolgen kunnen worden veroorzaakt voor een Natura 2000-gebied, een bijzonder nationaal natuurgebied of voor in het wild levende dieren en planten:
 - a. dergelijke handelingen achterwege laat, dan wel,
 - b. indien dat achterwege laten redelijkerwijs niet kan worden gevergd, de noodzakelijke maatregelen treft om die gevolgen te voorkomen, of
 - c. voor zover die gevolgen niet kunnen worden voorkomen, deze zoveel mogelijk beperkt of ongedaan maakt.
3. Het eerste lid is niet van toepassing op handelen of nalaten in overeenstemming met het bij of krachtens deze wet of de Visserijwet 1963 bepaalde.

Beschermingsregime soorten Vogelrichtlijn

Artikel 3.1

1. Het is verboden opzettelijk van nature in Nederland in het wild levende vogels van soorten als bedoeld in artikel 1 van de Vogelrichtlijn te doden of te vangen.
2. Het is verboden opzettelijk nesten, rustplaatsen en eieren van vogels als bedoeld in het eerste lid te vernielen of te beschadigen, of nesten van vogels weg te nemen.
3. Het is verboden eieren van vogels als bedoeld in het eerste lid te rapen en deze onder zich te hebben.
4. Het is verboden vogels als bedoeld in het eerste lid opzettelijk te storen.
5. Het verbod, bedoeld in het vierde lid, is niet van toepassing indien de storing niet van wezenlijke invloed is op de staat van instandhouding van de desbetreffende vogelsoort.

Artikel 3.3

1. Gedeputeerde staten kunnen ontheffing verlenen van verboden als bedoeld in artikel 3.1, ten aanzien van vogels van daarbij aangewezen soorten, dan wel ten aanzien van hun nesten, rustplaatsen of eieren.

2. Provinciale staten kunnen bij verordening vrijstelling verlenen van verboden als bedoeld in artikel 3.1 en ten aanzien van vogels van daarbij aangewezen soorten, dan wel ten aanzien van hun nesten, rustplaatsen of eieren.

Ontheffing of vrijstelling

Een ontheffing of een vrijstelling wordt uitsluitend verleend, indien is voldaan aan elk van de volgende voorwaarden:

- a. er bestaat geen andere bevredigende oplossing;
- b. zij is nodig:
 - in het belang van de volksgezondheid of de openbare veiligheid;
 - in het belang van de veiligheid van het luchtverkeer;
 - ter voorkoming van belangrijke schade aan gewassen, vee, bossen, visserij of wateren;
 - ter bescherming van flora of fauna;
 - voor onderzoek of onderwijs, het uitzetten of herinvoeren van soorten, of voor de daarmee samenhangende teelt, of
 - om het vangen, het onder zich hebben of elke andere wijze van verstandig gebruik van bepaalde vogels in kleine hoeveelheden selectief en onder strikt gecontroleerde omstandigheden toe te staan;
- c. de maatregelen leiden niet tot verslechtering van de staat van instandhouding van de desbetreffende soort.

In een ontheffing, onderscheidenlijk vrijstelling worden in elk geval voorschriften opgenomen, onderscheidenlijk regels gesteld, over:

- a. de middelen, installaties of methoden voor het vangen of doden, waarbij enkel het gebruik wordt toegestaan van bij algemene maatregel van bestuur aangewezen middelen, installaties of methoden;
- b. de tijd en plaats waarvoor de ontheffing of vrijstelling geldt, en
- c. de wijze waarop het risico voor het behoud van de vogelstand wordt beperkt.

Beschermingsregime soorten Habitatrichtlijn

Artikel 3.5

1. Het is verboden in het wild levende dieren van soorten, genoemd in bijlage IV, onderdeel a, bij de Habitatrichtlijn, bijlage II bij het Verdrag van Bern of bijlage I bij het Verdrag van Bonn, in hun natuurlijk verspreidingsgebied opzettelijk te doden of te vangen.
2. Het is verboden dieren als bedoeld in het eerste lid opzettelijk te verstoren.

3. Het is verboden eieren van dieren als bedoeld in het eerste lid in de natuur opzettelijk te vernielen of te rapen.

4. Het is verboden de voortplantingsplaatsen of rustplaatsen van dieren als bedoeld in het eerste lid te beschadigen of te vernielen.

5. Het is verboden planten van soorten, genoemd in bijlage IV, onderdeel b, bij de Habitatrichtlijn of bijlage I bij het Verdrag van Bern, in hun natuurlijke verspreidingsgebied opzettelijk te plukken en te verzamelen, af te snijden, te ontwortelen of te vernielen.

Artikel 3.8

1. Gedeputeerde staten kunnen ontheffing verlenen van een of meer van de verboden, bedoeld in artikel 3.5 ten aanzien van dieren of planten van daarbij aangewezen soorten, dan wel ten aanzien van de voortplantingsplaatsen, rustplaatsen of eieren van dieren van daarbij aangewezen soorten.

2. Provinciale staten kunnen bij verordening vrijstelling verlenen van een of meer van de verboden, bedoeld in artikel 3.5 ten aanzien van dieren of planten van daarbij aangewezen soorten, dan wel ten aanzien van de voortplantingsplaatsen, rustplaatsen of eieren van dieren van daarbij aangewezen soorten.

Ontheffing of vrijstelling

Een ontheffing of een vrijstelling wordt uitsluitend verleend, indien is voldaan aan elk van de volgende voorwaarden:

a. er bestaat geen andere bevredigende oplossing;

b. zij is nodig:

- in het belang van de bescherming van de wilde flora of fauna, of in het belang van de instandhouding van de natuurlijke habitats;
- ter voorkoming van ernstige schade aan met name de gewassen, veehouderijen, bossen, visgronden, wateren of andere vormen van eigendom;
- in het belang van de volksgezondheid, de openbare veiligheid of andere dwingende redenen van groot openbaar belang, met inbegrip van redenen van sociale of economische aard en met inbegrip van voor het milieu wezenlijke gunstige effecten;
- voor onderzoek en onderwijs, repopulatie of herintroductie van deze soorten, of voor de daartoe benodigde kweek, met inbegrip van de kunstmatige vermeerdering van planten, of
- om het onder strikt gecontroleerde omstandigheden mogelijk te maken op selectieve wijze en binnen bepaalde grenzen een beperkt, bij de ontheffing of vrijstelling vastgesteld aantal van bepaalde dieren van de aangewezen soort te vangen of onder zich te hebben, onderscheidenlijk een beperkt bij de ontheffing of vrijstelling vastgesteld aantal van bepaalde planten van de aangewezen soort te plukken of onder zich te hebben;

c. er wordt geen afbreuk gedaan aan het streven de populaties van de betrokken soort in hun natuurlijke verspreidingsgebied in een gunstige staat van instandhouding te laten voortbestaan.

Beschermingsregime andere soorten

Artikel 3.10

1. Onverminderd artikel 3.5, eerste, vierde en vijfde lid, is het verboden:

a. in het wild levende zoogdieren, amfibieën, reptielen, vissen, dagvlinders, libellen en kevers van de soorten, genoemd in de bijlage, onderdeel A, bij deze wet, opzettelijk te doden of te vangen;

b. de vaste voortplantingsplaatsen of rustplaatsen van dieren als bedoeld in onderdeel a opzettelijk te beschadigen of te vernielen, of

c. vaatplanten van de soorten, genoemd in de bijlage, onderdeel B, bij deze wet, in hun natuurlijke verspreidingsgebied opzettelijk te plukken en te verzamelen, af te snijden, te ontwortelen of te vernielen.

2. Artikel 3.8, met uitzondering van het derde en vierde lid, is van overeenkomstige toepassing op de verboden, bedoeld in het eerste lid, met dien verstande dat, in aanvulling op de redenen, genoemd in het vijfde lid, onderdeel b, de noodzaak voor de ontheffing of vrijstelling ook verband kan houden met handelingen:

a. in het kader van de ruimtelijke inrichting of ontwikkeling van gebieden, daaronder begrepen het daarop volgende gebruik van het ingerichte of ontwikkelde gebied;

b. ter voorkoming van schade of overlast, met inbegrip van schade aan sportvelden, schietterreinen, industrieterreinen, kazernes, of begraafplaatsen;

c. ter beperking van de omvang van de populatie van dieren, in verband met door deze dieren ter plaatse en in het omliggende gebied veelvuldig veroorzaakte schade of in verband met de maximale draagkracht van het gebied waarin de dieren zich bevinden;

d. ter voorkoming of bestrijding van onnodig lijden van zieke of gebrekkige dieren;

e. in het kader van bestendig beheer of onderhoud in de landbouw of bosbouw;

f. in het kader van bestendig beheer of onderhoud aan vaarwegen, watergangen, waterkeringen, waterstaatswerken, oevers, vliegvelden, wegen, spoorwegen of bermen, of in het kader van natuurbeheer;

g. in het kader van bestendig beheer of onderhoud van de landschappelijke kwaliteiten van een bepaald gebied, of

h. in het algemeen belang.

3. De verboden, bedoeld in het eerste lid, onderdelen a, en b, zijn niet van toepassing op de bosmuis, de huisspitsmuis en de veldmuis voor zover deze dieren zich in of op gebouwen of daarbij behorende erven of roerende zaken bevinden.

Artikel 3.11

1. Bij ministeriële regeling kan worden bepaald dat de bij die regeling aan te wijzen verboden, bedoeld in artikel 3.10, eerste lid, onderdeel b of c niet van toepassing zijn ten aanzien van bij die regeling aan te wijzen soorten, op bij die regeling aan te wijzen categorieën van handelingen die na een voorafgaande melding aan gedeputeerde staten worden uitgevoerd om een reden, genoemd in artikel 3.8, vijfde lid, onderdeel b, of in artikel 3.10, tweede lid.

2. Provinciale staten kunnen bij verordening regels stellen waaraan een melding als bedoeld in het eerste lid moet voldoen.

Gedragscodes

De verboden, bedoeld in de artikelen 3.1, 3.2, zesde lid, 3.5, 3.6 tweede lid, of 3.10, en de krachtens artikel 3.11, eerste lid, geldende verplichting tot melding, zijn niet van toepassing op handelingen die zijn beschreven in en aantoonbaar worden uitgevoerd overeenkomstig een door Onze Minister goedgekeurde gedragscode en die plaatsvinden in het kader van:

a. een bestendig beheer of onderhoud aan vaarwegen, watergangen, waterkeringen, waterstaatswerken, oevers, vliegvelden, wegen, spoorwegen of bermen, of in het kader van natuurbeheer;

b. een bestendig beheer of onderhoud in de landbouw of de bosbouw;

c. een bestendig gebruik, of

d. ruimtelijke ontwikkeling of inrichting.

2. Een gedragscode als bedoeld in het eerste lid wordt goedgekeurd, indien is voldaan aan elk van de volgende voorwaarden:

a. in de gedragscode worden handelingen beschreven die nodig zijn voor:

- ingeval het handelingen betreft die invloed kunnen hebben op vogels, één van de in artikel 3.3, vierde lid, genoemde redenen;
- ingeval het handelingen betreft die invloed kunnen hebben op dieren als bedoeld in artikel 3.5, eerste lid, één van de in artikel 3.8, vijfde lid, genoemde redenen;
- ingeval het handelingen betreft die invloed kunnen hebben op dieren als bedoeld in artikel 3.10, eerste lid, onderdeel a, of van planten als bedoeld in artikel 3.10, eerste lid, onderdeel c, één van de in artikel 3.8, vijfde lid, of in artikel 3.10, tweede lid, onder a, e, f of g, genoemde redenen;

b. in de gedragscode een wijze van uitvoering van handelingen is beschreven, waarmee naar het oordeel van Onze Minister afdoende is gewaarborgd dat ten aanzien van de soorten, bedoeld in artikel 3.1, 3.5, eerste of vijfde lid, 3.10, eerste lid, geen benutting of economisch gewin plaatsvindt;

c. in de gedragscode een wijze van uitvoering van handelingen is beschreven, waarmee naar het oordeel van Onze Minister afdoende is gewaarborgd dat ten aanzien van de soorten, bedoeld in artikel 3.1, 3.5, eerste of vijfde lid, 3.10, eerste lid, zorgvuldig wordt gehandeld.

Zorgvuldig handelen

Van zorgvuldig handelen als bedoeld in het tweede lid, onderdeel c, is in elk geval sprake, indien is voldaan aan de volgende voorwaarden:

a. er worden slechts handelingen verricht waarvan geen wezenlijke invloed uitgaat op de soorten, bedoeld in het tweede lid, en

b. ingeval handelingen worden verricht die invloed hebben op dieren wordt voorafgaand en tijdens de handelingen in redelijkheid alles verricht of gelaten om te voorkomen of zoveel mogelijk te beperken dat:

- dieren als bedoeld in artikel 3.1, 3.5, eerste lid, of 3.10, eerste lid, worden gedood;
- nesten van vogels worden vernield, beschadigd of weggenomen, rustplaatsen van vogels worden vernield of beschadigd, dan wel voortplantingsplaatsen of rustplaatsen van de in artikel 3.5, eerste lid, of artikel 3.10, eerste lid, bedoelde dieren worden beschadigd of vernield, en
- eieren van dieren als bedoeld in artikel 3.1, 3.5, eerste lid, of 3.10, eerste lid, worden vernield, of

c. ingeval handelingen worden verricht die invloed hebben op planten van soorten als bedoeld in artikel 3.5, vijfde lid, of 3.10, eerste lid, wordt voorafgaand aan en tijdens de handelingen in redelijkheid alles verricht of gelaten om te voorkomen dat deze planten worden geplukt, afgesneden, ontworteld of vernield.

4. Alvorens een gedragscode als bedoeld in het eerste lid, of een wijziging daarvan, goed te keuren of in te trekken, overlegt Onze Minister met gedeputeerde staten over zijn voornemen daartoe.

Bijlage 3 Beschermd plant- en diersoorten

Beschermingsregime soorten Vogelrichtlijn

Dit zijn alle van nature in Nederland in het wild levende vogels (zoals bedoelt in artikel 1 van de Vogelrichtlijn). Nog niet duidelijk is of er weer een lijst met jaarrond beschermde vogelnesten komt en/of dat de huidige lijst blijft gelden.

Beschermingsregime soorten Habitatrichtlijn (Niet-vogels)

Naam	Wetenschappelijke naam	Soortgroep	Verdrag/Richtlijn
baardvleermuis	<i>Myotis mystacinus ssp. mystacinus</i>	Zoogdieren-vleermuizen	Bern II, HR IV
bataafse stroommossel	<i>Unio crassus</i>	Weekdieren	HR IV
bechsteins vleermuis	<i>Myotis bechsteini</i>	Zoogdieren-vleermuizen	Bern II, HR IV
bever	<i>Castor fiber ssp. albicus</i>	Zoogdieren-landzoogdieren	HR IV
boomkikker	<i>Hyla arborea ssp. arborea</i>	Amfibieën	Bern II, HR IV
bosvleermuis	<i>Nyctalus leisleri ssp. leisleri</i>	Zoogdieren-vleermuizen	Bern II, HR IV
brandts vleermuis	<i>Myotis brandti ssp. brandti</i>	Zoogdieren-vleermuizen	Bern II, HR IV
brede geelrandwaterroofkever	<i>Dytiscus latissimus</i>	Insecten-kevers	Bern II, HR IV
donker pimperlblauwtje	<i>Maculinea nausithous</i>	Insecten-dagvlinders	Bern II, HR IV
drijvende waterweegbree	<i>Luronium natans</i>	Zaadplanten	Bern I, HR IV
franjestaat	<i>Myotis nattereri</i>	Zoogdieren-vleermuizen	Bern II, HR IV
gaffellibel	<i>Ophiogomphus cecilia</i>	Insecten-libellen	Bern II, HR IV
geel schorpioenmos	<i>Hamatocaulis vernicosus</i>	Sporenplanten-bladmossen	Bern I
geelbuikvuurpad	<i>Bombina variegata ssp. variegata</i>	Amfibieën	Bern II, HR IV
gestreepte waterroofkever	<i>Graphoderus bilineatus</i>	Insecten-kevers	Bern II, HR IV
gevlekte witsnuitlibel	<i>Leucorrhinia pectoralis</i>	Insecten-libellen	Bern II, HR IV

gewone dwergvleermuis	<i>Pipistrellus pipistrellus</i>	Zoogdieren- vleermuizen	HR IV
gewone grootoorvleermuis	<i>Plecotus auritus ssp. auritus</i>	Zoogdieren- vleermuizen	Bern II, HR IV
gladde slang	<i>Coronella austriaca ssp. austriaca</i>	Reptielen	Bern II, HR IV
grijze grootoorvleermuis	<i>Plecotus austriacus ssp. austriacus</i>	Zoogdieren- vleermuizen	Bern II, HR IV
groene glazenmaker	<i>Aeshna viridis</i>	Insecten-libellen	Bern II, HR IV
groenknolorchis	<i>Liparis loeselii</i>	Zaadplanten	Bern I, HR IV
grote hoefijzerneus	<i>Rhinolophus ferrumequinum ssp. ferrumequinum</i>	Zoogdieren- vleermuizen	Bern II, HR IV
grote vuurvliinder	<i>Lycaena dispar ssp. batava</i>	Insecten- dagvlinders	Bern II, HR IV
hamster	<i>Cricetus cricetus ssp. canescens</i>	Zoogdieren- landzoogdieren	Bern II, HR IV
hazelmuis	<i>Muscardinus avellanarius</i>	Zoogdieren- landzoogdieren	HR IV
heikikker	<i>Rana arvalis ssp. arvalis</i>	Amfibieën	Bern II, HR IV
houting	<i>Coregonus oxyrinchus</i>	Vissen	HR IV
ingekorven vleermuis	<i>Myotis emarginatus ssp. emarginatus</i>	Zoogdieren- vleermuizen	Bern II, HR IV
kamsalamander	<i>Triturus cristatus</i>	Amfibieën	Bern II, HR IV
kleine dwergvleermuis	<i>Pipistrellus pygmaeus</i>	Zoogdieren- vleermuizen	Bern II, HR IV
kleine vlotvaren	<i>Salvinia natans</i>	Sporenplanten- varens	Bern I
knoflookpad	<i>Pelobates fuscus ssp. fuscus</i>	Amfibieën	Bern II, HR IV
kruipend moerasscherm	<i>Apium repens</i>	Zaadplanten	Bern I, HR IV
laatvlieger	<i>Eptesicus serotinus ssp. serotinus</i>	Zoogdieren- vleermuizen	Bern II, HR IV
liggende raket	<i>Sisymbrium supinum</i>	Zaadplanten	Bern I
meervleermuis	<i>Myotis dasycneme</i>	Zoogdieren- vleermuizen	Bern II, HR IV
mercurwaterjuffer	<i>Coenagrion mercuriale ssp. mercuriale</i>	Insecten-libellen	Bern II
muurhagedis	<i>Podarcis muralis ssp. brongniardii</i>	Reptielen	Bern II, HR IV

noordse winterjuffer	<i>Sympecma annulata ssp. braueri</i>	Insecten-libellen	Bern II, HR IV
noordse woelmuis	<i>Microtus oeconomus ssp. arenicola</i>	Zoogdieren-landzoogdieren	HR IV
otter	<i>Lutra lutra ssp. lutra</i>	Zoogdieren-landzoogdieren	Bern II, HR IV
pimpernelblauwtje	<i>Maculinea teleius</i>	Insecten-dagvlinders	Bern II, HR IV
platte schijfhoren	<i>Anisus vorticulus</i>	Weekdieren	HR IV
poelkikker	<i>Rana lessonae</i>	Amfibieën	HR IV
rivierrombout	<i>Gomphus flavipes ssp. flavipes</i>	Insecten-libellen	Bern II, HR IV
rosse vleermuis	<i>Nyctalus noctula ssp. noctula</i>	Zoogdieren-vleermuizen	Bern II, HR IV
rugstreepad	<i>Bufo calamita</i>	Amfibieën	Bern II, HR IV
ruige dwergvleermuis	<i>Pipistrellus nathusii</i>	Zoogdieren-vleermuizen	Bern II, HR IV
sierlijke witsnuitlibel	<i>Leucorrhinia caudalis</i>	Insecten-libellen	Bern II, HR IV
steur	<i>Acipenser sturio</i>	Vissen	Bern II, HR IV
teunisbloempijlstaart	<i>Proserpinus proserpina</i>	Insecten-nachtvlinders	Bern II, HR IV
tonghaarmuts	<i>Orthotrichum rogeri</i>	Sporenplanten-bladmossen	Bern I
tweekleurige vleermuis	<i>Vespertilio murinus ssp. murinus</i>	Zoogdieren-vleermuizen	Bern II, HR IV
vale vleermuis	<i>Myotis myotis ssp. myotis</i>	Zoogdieren-vleermuizen	Bern II, HR IV
vermiljoenkever	<i>Cucujus cinnaberinus</i>	Insecten-kevers	Bern II, HR IV
vroedmeesterpad	<i>Alytes obstetricans ssp. obstetricans</i>	Amfibieën	Bern II, HR IV
watervleermuis	<i>Myotis daubentoni ssp. daubentoni</i>	Zoogdieren-vleermuizen	Bern II, HR IV
wilde kat	<i>Felis silvestris ssp. silvestris</i>	Zoogdieren-landzoogdieren	HR IV
zandhagedis	<i>Lacerta agilis ssp. agilis</i>	Reptielen	Bern II, HR IV

Beschermingsregime soorten Habitatrichtlijn (Vogels)

Naam	Wetenschappelijke naam	Soortgroep	Verdrag/ Richtlijn
appelvink	<i>Coccothraustes coccothraustes ssp. coccothraustes</i>	Vogels	Bern II
baardman	<i>Panurus biarmicus ssp. biarmicus</i>	Vogels	Bern II
bergeend	<i>Tadorna tadorna</i>	Vogels	Bern II
bijeneter	<i>Merops apiaster</i>	Vogels	Bern II
blauwborst	<i>Luscinia svecica ssp. cyanecula</i>	Vogels	Bern II
blauwe kiekendief	<i>Circus cyaneus ssp. cyaneus</i>	Vogels	Bern II
boerenzwaluw	<i>Hirundo rustica ssp. rustica</i>	Vogels	Bern II
bontbekplevier	<i>Charadrius hiaticula ssp. hiaticula</i>	Vogels	Bern II
bonte vliegenvanger	<i>Ficedula hypoleuca ssp. hypoleuca</i>	Vogels	Bern II
boomklever	<i>Sitta europaea ssp. caesia</i>	Vogels	Bern II
boomkruiper	<i>Certhia brachydactyla ssp. megarhyncha</i>	Vogels	Bern II
boompieper	<i>Anthus trivialis ssp. trivialis</i>	Vogels	Bern II
boomvalk	<i>Falco subbuteo ssp. subbuteo</i>	Vogels	Bern II
bosrietzanger	<i>Acrocephalus palustris</i>	Vogels	Bern II
bosruiter	<i>Tringa glareola</i>	Vogels	Bern II
bosuil	<i>Strix aluco ssp. aluco</i>	Vogels	Bern II
braamsluiper	<i>Sylvia curruca ssp. curruca</i>	Vogels	Bern II
brandgans	<i>Branta leucopsis</i>	Vogels	Bern II
bruine kiekendief	<i>Circus aeruginosus ssp. aeruginosus</i>	Vogels	Bern II
buizerd	<i>Buteo buteo ssp. buteo</i>	Vogels	Bern II
casarca	<i>Tadorna ferruginea</i>	Vogels	Bern II
cetti's zanger	<i>Cettia cetti ssp. cetti</i>	Vogels	Bern II
draaihals	<i>Jynx torquilla ssp. torquilla</i>	Vogels	Bern II
duinpieper	<i>Anthus campestris ssp. campestris</i>	Vogels	Bern II
dwergmeeuw	<i>Larus minutus</i>	Vogels	Bern II
dwergstern	<i>Sterna albifrons ssp. albifrons</i>	Vogels	Bern II
engelse kwikstaart	<i>Motacilla flava ssp. flavissima</i>	Vogels	Bern II

europese kanarie	<i>Serinus serinus</i>	Vogels	Bern II
fitis	<i>Phylloscopus trochilus ssp. trochilus</i>	Vogels	Bern II
flamingo	<i>Phoenicopterus ruber ssp. roseus</i>	Vogels	Bern II
fluitier	<i>Phylloscopus sibilatrix</i>	Vogels	Bern II
geelgors	<i>Emberiza citrinella ssp. citrinella</i>	Vogels	Bern II
gekraagde roodstaart	<i>Phoenicurus phoenicurus ssp. phoenicurus</i>	Vogels	Bern II
gele kwikstaart	<i>Motacilla flava ssp. flava</i>	Vogels	Bern II
geoorde fuut	<i>Podiceps nigricollis</i>	Vogels	Bern II
glanskop	<i>Parus palustris ssp. palustris</i>	Vogels	Bern II
goudhaan	<i>Regulus regulus ssp. regulus</i>	Vogels	Bern II
grasmus	<i>Sylvia communis ssp. communis</i>	Vogels	Bern II
graspieper	<i>Anthus pratensis ssp. pratensis</i>	Vogels	Bern II
graszanger	<i>Cisticola juncidis ssp. cisticola</i>	Vogels	Bern II
grauwe kiekendief	<i>Circus pygargus</i>	Vogels	Bern II
grauwe klauwier	<i>Lanius collurio ssp. collurio</i>	Vogels	Bern II
grauwe vliegenvanger	<i>Muscicapa striata ssp. striata</i>	Vogels	Bern II
groene specht	<i>Picus viridis ssp. viridis</i>	Vogels	Bern II
groenling	<i>Carduelis chloris ssp. chloris</i>	Vogels	Bern II
grote barmsijs	<i>Carduelis flammea ssp. flammea</i>	Vogels	Bern II
grote bonte specht	<i>Dendrocopos major ssp. pinetorum</i>	Vogels	Bern II
grote gele kwikstaart	<i>Motacilla cinerea ssp. cinerea</i>	Vogels	Bern II
grote karekiet	<i>Acrocephalus arundinaceus ssp. arundinaceus</i>	Vogels	Bern II
grote stern	<i>Sterna sandvicensis ssp. sandvicensis</i>	Vogels	Bern II
grote zilverreiger	<i>Casmerodius albus ssp. albus</i>	Vogels	Bern II
havik	<i>Accipiter gentilis ssp. gentilis</i>	Vogels	Bern II
heggenmus	<i>Prunella modularis ssp. modularis</i>	Vogels	Bern II
huiszwaluw	<i>Delichon urbica ssp. urbica</i>	Vogels	Bern II
ijsvogel	<i>Alcedo atthis ssp. ispida</i>	Vogels	Bern II
kerkuil	<i>Tyto alba ssp. guttata</i>	Vogels	Bern II

klapekster	<i>Lanius excubitor ssp. excubitor</i>	Vogels	Bern II
klein waterhoen	<i>Porzana parva</i>	Vogels	Bern II
kleine barmsijs	<i>Carduelis flammea ssp. cabaret</i>	Vogels	Bern II
kleine bonte specht	<i>Dendrocopos minor ssp. hortorum</i>	Vogels	Bern II
kleine karekiet	<i>Acrocephalus scirpaceus ssp. scirpaceus</i>	Vogels	Bern II
kleine plevier	<i>Charadrius dubius ssp. curonicus</i>	Vogels	Bern II
kleine zilverreiger	<i>Egretta garzetta ssp. garzetta</i>	Vogels	Bern II
kleinst waterhoen	<i>Porzana pusilla ssp. intermedia</i>	Vogels	Bern II
kluut	<i>Recurvirostra avosetta</i>	Vogels	Bern II
kneu	<i>Carduelis cannabina ssp. cannabina</i>	Vogels	Bern II
koolmees	<i>Parus major ssp. major</i>	Vogels	Bern II
kortsnavelboomkruiper	<i>Certhia familiaris ssp. macrodactyla</i>	Vogels	Bern II
kraanvogel	<i>Grus grus ssp. grus</i>	Vogels	Bern II
kruisbek	<i>Loxia curvirostra ssp. curvirostra</i>	Vogels	Bern II
kuifmees	<i>Parus cristatus ssp. mitratus</i>	Vogels	Bern II
kwak	<i>Nycticorax nycticorax ssp. nycticorax</i>	Vogels	Bern II
kwartelkoning	<i>Crex crex</i>	Vogels	Bern II
lepelaar	<i>Platalea leucorodia ssp. leucorodia</i>	Vogels	Bern II
matkop	<i>Parus montanus ssp. rhenanus</i>	Vogels	Bern II
middelste bonte specht	<i>Dendrocopos medius ssp. medius</i>	Vogels	Bern II
nachtegaal	<i>Luscinia megarhynchos ssp. megarhynchos</i>	Vogels	Bern II
nachtzwaluw	<i>Caprimulgus europaeus ssp. europaeus</i>	Vogels	Bern II
nonnetje	<i>Mergus albellus</i>	Vogels	Bern II
noordse stern	<i>Sterna paradisaea</i>	Vogels	Bern II
oehoe	<i>Bubo bubo ssp. bubo</i>	Vogels	Bern II
oeverloper	<i>Tringa hypoleucos</i>	Vogels	Bern II
oeverzwaluw	<i>Riparia riparia ssp. riparia</i>	Vogels	Bern II
ooievaar	<i>Ciconia ciconia ssp. ciconia</i>	Vogels	Bern II

paapje	<i>Saxicola rubetra</i>	Vogels	Bern II
pimpelmees	<i>Parus caeruleus ssp. caeruleus</i>	Vogels	Bern II
porseleinhoen	<i>Porzana porzana</i>	Vogels	Bern II
purperreiger	<i>Ardea purpurea ssp. purpurea</i>	Vogels	Bern II
putter	<i>Carduelis carduelis ssp. carduelis</i>	Vogels	Bern II
ransuil	<i>Asio otus ssp. otus</i>	Vogels	Bern II
rietgors	<i>Emberiza schoeniclus ssp. schoeniclus</i>	Vogels	Bern II
rietzanger	<i>Acrocephalus schoenobaenus</i>	Vogels	Bern II
rode wouw	<i>Milvus milvus ssp. milvus</i>	Vogels	Bern II
roerdomp	<i>Botaurus stellaris ssp. stellaris</i>	Vogels	Bern II
roodborst	<i>Erithacus rubecula ssp. rubecula</i>	Vogels	Bern II
roodborstapuit	<i>Saxicola torquata ssp. hibernans</i>	Vogels	Bern II
roodhalsfuut	<i>Podiceps grisegena ssp. grisegena</i>	Vogels	Bern II
roodmus	<i>Carpodacus erythrinus ssp. erythrinus</i>	Vogels	Bern II
ruigpootuil	<i>Aegolius funereus ssp. funereus</i>	Vogels	Bern II
sijs	<i>Carduelis spinus</i>	Vogels	Bern II
slechtvalk	<i>Falco peregrinus ssp. peregrinus</i>	Vogels	Bern II
snor	<i>Locustella luscinioides ssp. luscinioides</i>	Vogels	Bern II
sperwer	<i>Accipiter nisus ssp. nisus</i>	Vogels	Bern II
spotvogel	<i>Hippolais icterina</i>	Vogels	Bern II
sprinkhaanzanger	<i>Locustella naevia ssp. naevia</i>	Vogels	Bern II
steenuil	<i>Athene noctua ssp. vidalii</i>	Vogels	Bern II
steltkluit	<i>Himantopus himantopus</i>	Vogels	Bern II
strandleeuwerik	<i>Eremophila alpestris ssp. flava</i>	Vogels	Bern II
strandplevier	<i>Charadrius alexandrinus ssp. alexandrinus</i>	Vogels	Bern II
taigaboomkruiper	<i>Certhia familiaris ssp. familiaris</i>	Vogels	Bern II

tapuit	<i>Oenanthe oenanthe ssp. oenanthe</i>	Vogels	Bern II
tjiftjaf	<i>Phylloscopus collybita ssp. collybita</i>	Vogels	Bern II
torenavalk	<i>Falco tinnunculus ssp. tinnunculus</i>	Vogels	Bern II
tuinfluiter	<i>Sylvia borin ssp. borin</i>	Vogels	Bern II
velduil	<i>Asio flammeus ssp. flammeus</i>	Vogels	Bern II
visarend	<i>Pandion haliaetus ssp. haliaetus</i>	Vogels	Bern II
visdief	<i>Sterna hirundo ssp. hirundo</i>	Vogels	Bern II
vuurgoudhaan	<i>Regulus ignicapillus ssp. ignicapillus</i>	Vogels	Bern II
wespendief	<i>Pernis apivorus</i>	Vogels	Bern II
wielewaal	<i>Oriolus oriolus ssp. oriolus</i>	Vogels	Bern II
winterkoning	<i>Troglodytes troglodytes ssp. troglodytes</i>	Vogels	Bern II
witgat	<i>Tringa ochropus</i>	Vogels	Bern II
witoogeend	<i>Aythya nyroca</i>	Vogels	Bon I
witte kwikstaart	<i>Motacilla alba ssp. alba</i>	Vogels	Bern II
woudaap	<i>Ixobrychus minutus ssp. minutus</i>	Vogels	Bern II
zeearend	<i>Haliaeetus albicilla</i>	Vogels	Bern II, Bon I
zwarte mees	<i>Parus ater ssp. ater</i>	Vogels	Bern II
zwarte roodstaart	<i>Phoenicurus ochruros ssp. gibraltariensis</i>	Vogels	Bern II
zwarte specht	<i>Dryocopus martius ssp. martius</i>	Vogels	Bern II
zwarte stern	<i>Chlidonias niger ssp. niger</i>	Vogels	Bern II
zwartkop	<i>Sylvia atricapilla ssp. atricapilla</i>	Vogels	Bern II
zwartkopmeeuw	<i>Larus melanocephalus</i>	Vogels	Bern II

Beschermingsregime andere soorten

Naam	Wetenschappelijke naam	Soortgroep
blaasvaren	<i>Cystopteris fragilis</i>	Sporenplanten- varens
groensteel	<i>Asplenium viride</i>	Sporenplanten- varens
schubvaren	<i>Ceterach officinarum</i>	Sporenplanten- varens
akkerboterbloem	<i>Ranunculus arvensis</i>	Zaadplanten
akkerdoornzaad	<i>Torilis arvensis</i>	Zaadplanten
akkerogentroost	<i>Odontites vernus subsp. vernus</i>	Zaadplanten
beklierde ogentroost	<i>Euphrasia rostkoviana</i>	Zaadplanten
berggamander	<i>Teucrium montanum</i>	Zaadplanten
bergnachtorchis	<i>Platanthera montana</i>	Zaadplanten
blauw guichelheil	<i>Anagallis arvensis subsp. foemina</i>	Zaadplanten
bokkenorchis	<i>Himantoglossum hircinum</i>	Zaadplanten
bosboterbloem	<i>Ranunculus polyanthemus subsp. nemorosus</i>	Zaadplanten
bosdravik	<i>Bromopsis ramosa subsp. benekenii</i>	Zaadplanten
brave hendrik	<i>Chenopodium bonus-henricus</i>	Zaadplanten
brede wolfsmelk	<i>Euphorbia platyphyllos</i>	Zaadplanten
breed wollegras	<i>Eriophorum latifolium</i>	Zaadplanten
bruinrode wespenorchis	<i>Epipactis atrorubens</i>	Zaadplanten
dennenorchis	<i>Goodyera repens</i>	Zaadplanten
dreps	<i>Bromus secalinus</i>	Zaadplanten
echte gamander	<i>Teucrium chamaedrys subsp. germanicum</i>	Zaadplanten
franjegentiaan	<i>Gentianella ciliata</i>	Zaadplanten
geelgroene wespenorchis	<i>Epipactis muelleri</i>	Zaadplanten
geplooid vrouwenmantel	<i>Alchemilla subcrenata</i>	Zaadplanten
getande veldsla	<i>Valerianella dentata</i>	Zaadplanten
gevekt zonneroosje	<i>Tuberaria guttata</i>	Zaadplanten
glad biggenkruid	<i>Hypochaeris glabra</i>	Zaadplanten
gladde zegge	<i>Carex laevigata</i>	Zaadplanten

groene nachtorchis	<i>Coeloglossum viride</i>	Zaadplanten
groot spiegelklokje	<i>Legousia speculum-veneris</i>	Zaadplanten
grote bosaardbei	<i>Fragaria moschata</i>	Zaadplanten
grote leeuwenklauw	<i>Aphanes arvensis</i>	Zaadplanten
honingorchis	<i>Herminium monorchis</i>	Zaadplanten
kalkboterbloem	<i>Ranunculus polyanthemos subsp. polyanthemoides</i>	Zaadplanten
kalketrip	<i>Centaurea calcitrapa</i>	Zaadplanten
karthuizeranjer	<i>Dianthus carthusianorum</i>	Zaadplanten
karwijselie	<i>Selinum carvifolia</i>	Zaadplanten
kleine ereprijs	<i>Veronica verna</i>	Zaadplanten
kleine schorseneer	<i>Scorzonera humilis</i>	Zaadplanten
kleine wolfsmelk	<i>Euphorbia exigua</i>	Zaadplanten
kluwenklokje	<i>Campanula glomerata</i>	Zaadplanten
knollathyrus	<i>Lathyrus linifolius</i>	Zaadplanten
knolspirea	<i>Filipendula vulgaris</i>	Zaadplanten
korensla	<i>Arnosaris minima</i>	Zaadplanten
kranskarwij	<i>Carum verticillatum</i>	Zaadplanten
kruiptijm	<i>Thymus praecox</i>	Zaadplanten
lange zonnedaauw	<i>Drosera longifolia</i>	Zaadplanten
liggende ereprijs	<i>Veronica prostrata</i>	Zaadplanten
moerasgamander	<i>Teucrium scordium</i>	Zaadplanten
muurbloem	<i>Erysimum cheiri</i>	Zaadplanten
naakte lathyrus	<i>Lathyrus aphaca</i>	Zaadplanten
naaldenkervel	<i>Scandix pecten-veneris</i>	Zaadplanten
pijlscheefkelk	<i>Arabis hirsuta subsp. sagittata</i>	Zaadplanten
roggelelie	<i>Lilium bulbiferum subsp. croceum</i>	Zaadplanten
rood peperboompje	<i>Daphne mezereum</i>	Zaadplanten
rozenkransje	<i>Antennaria dioica</i>	Zaadplanten
ruw pazelzaad	<i>Lithospermum arvense</i>	Zaadplanten
scherpkruid	<i>Asperugo procumbens</i>	Zaadplanten
schubzegge	<i>Carex lepidocarpa</i>	Zaadplanten
smalle raai	<i>Galeopsis angustifolia</i>	Zaadplanten
spits havikskruid	<i>Hieracium lactucella</i>	Zaadplanten
steenbraam	<i>Rubus saxatilis</i>	Zaadplanten
stijve wolfsmelk	<i>Euphorbia stricta</i>	Zaadplanten
stofzaad	<i>Monotropa hypopitys</i>	Zaadplanten
tengere distel	<i>Carduus tenuiflorus</i>	Zaadplanten
tengere veldmuur	<i>Minuartia hybrida</i>	Zaadplanten
trogamander	<i>Teucrium botrys</i>	Zaadplanten
veenbloembies	<i>Scheuchzeria palustris</i>	Zaadplanten

vliegenorchis	<i>Ophrys insectifera</i>	Zaadplanten
vroege ereprijs	<i>Veronica praecox</i>	Zaadplanten
wilde averuit	<i>Artemisia campestris</i> <i>subsp. campestris</i>	Zaadplanten
wilde ridderspoor	<i>Consolida regalis</i>	Zaadplanten
wilde weit	<i>Melampyrum arvense</i>	Zaadplanten
wolfskers	<i>Atropa bella-donna</i>	Zaadplanten
zandwolfsmelk	<i>Euphorbia seguieriana</i>	Zaadplanten
zinkviooltje	<i>Viola lutea subsp.</i> <i>calaminaria</i>	Zaadplanten
zweedse kornoelje	<i>Cornus suecica</i>	Zaadplanten
vliegend hert	<i>Lucanus cervus</i>	Insecten-kevers
beekkrombout	<i>Gomphus vulgatissimus</i>	Insecten-libellen
bosbeekjuffer	<i>Calopteryx virgo</i>	Insecten-libellen
donkere waterjuffer	<i>Coenagrion armatum</i>	Insecten-libellen
gevlekte glanslibel	<i>Somatochlora</i> <i>flavomaculata</i>	Insecten-libellen
gewone bronlibel	<i>Cordulegaster boltonii</i>	Insecten-libellen
hoogveenglanslibel	<i>Somatochlora arctica</i>	Insecten-libellen
kempense heidelibel	<i>Sympetrum</i> <i>depressiusculum</i>	Insecten-libellen
speerwaterjuffer	<i>Coenagrion hastulatum</i>	Insecten-libellen
aardbeivlinder	<i>Pyrgus malvae</i>	Insecten- dagvlinders
bosparelmoervlinder	<i>Melitaea athalia</i>	Insecten- dagvlinders
bruin dikkopje	<i>Erynnis tages</i>	Insecten- dagvlinders
bruine eikenpage	<i>Satyrium ilicis</i>	Insecten- dagvlinders
duinparelmoervlinder	<i>Argynnis niobe</i>	Insecten- dagvlinders
gentiaanblauwtje	<i>Maculineaalcon</i>	Insecten- dagvlinders
grote parelmoervlinder	<i>Argynnis aglaja</i>	Insecten- dagvlinders
grote vos	<i>Nymphalis polychloros</i>	Insecten- dagvlinders
grote weerschijnvlinder	<i>Apatura iris)</i>	Insecten- dagvlinders
iepenpage	<i>Satyrium w-album</i>	Insecten- dagvlinders
kleine heivlinder	<i>Hipparchia statilinus</i>	Insecten- dagvlinders

kleine ijsvogelvlinder	<i>Limenitis camilla</i>	Insecten- dagvlinders
kommavlinder	<i>Hesperia comma</i>	Insecten- dagvlinders
sleedoornpage	<i>Thecla betulae</i>	Insecten- dagvlinders
spiegeldikkopje	<i>Heteropterus morpheus</i>	Insecten- dagvlinders
veenbesblauwtje	<i>Plebejus optilete</i>	Insecten- dagvlinders
veenbesparelmoervlinder	<i>Boloria aquilonaris</i>	Insecten- dagvlinders
veenhooibeestje	<i>Coenonympha tullia</i>	Insecten- dagvlinders
veldparelmoervlinder	<i>Melitaea cinxia</i>	Insecten- dagvlinders
zilveren maan	<i>Boloria selene</i>	Insecten- dagvlinders
europese rivierkreeft	<i>Astacus astacus</i>	Kreeftachtigen
beekdonderpad	<i>Cottus rhenanus</i>	Vissen
beekprik	<i>Lampetra planeri</i>	Vissen
elrits	<i>Phoxinus phoxinus</i>	Vissen
gestippelde alver	<i>Alburnoides bipunctatus</i>	Vissen
grote modderkruiper	<i>Misgurnus fossilis</i>	Vissen
kwabaal	<i>Lota lota</i>	Vissen
alpenwatersalamander	<i>Mesotriton alpestris</i>	Amfibieën
bruine kikker	<i>Rana temporaria</i>	Amfibieën
gewone pad	<i>Bufo bufo</i>	Amfibieën
kleine watersalamander	<i>Lissotriton vulgaris</i>	Amfibieën
meerkikker	<i>Rana ridibunda</i>	Amfibieën
middelste groene kikker/bastaard kikker	<i>Pelophylax kl. esculentus</i>	Amfibieën
vinpootsalamander	<i>Lissotriton helveticus</i>	Amfibieën
vuursalamander	<i>Salamandra salamandra</i>	Amfibieën
adder	<i>Vipera berus ssp. berus</i>	Reptielen
hazelworm	<i>Anguis fragilis</i>	Reptielen
levendbarende hagedis	<i>Zootoca vivipara</i>	Reptielen
ringslang	<i>Natrix natrix</i>	Reptielen
aardmuis	<i>Microtus agrestis</i>	Zoogdieren- landzoogdieren
boomarter	<i>Martes martes</i>	Zoogdieren- landzoogdieren
bosmuis	<i>Apodemus sylvaticus</i>	Zoogdieren- landzoogdieren

bunzing	<i>Mustela putorius</i>	Zoogdieren-landzoogdieren
damhert	<i>Dama dama</i>	Zoogdieren-landzoogdieren
das	<i>Meles meles</i>	Zoogdieren-landzoogdieren
dwergmuis	<i>Micromys minutus</i>	Zoogdieren-landzoogdieren
dwergspitsmuis	<i>Sorex minutus</i>	Zoogdieren-landzoogdieren
edelhert	<i>Cervus elaphus</i>	Zoogdieren-landzoogdieren
eekhoorn	<i>Sciurus vulgaris</i>	Zoogdieren-landzoogdieren
egel	<i>Erinaceus europeus</i>	Zoogdieren-landzoogdieren
eikelmuis	<i>Eliomys quercinus</i>	Zoogdieren-landzoogdieren
gewone bosspitsmuis	<i>Sorex araneus</i>	Zoogdieren-landzoogdieren
grote bosmuis	<i>Apodemus flavicollis</i>	Zoogdieren-landzoogdieren
haas	<i>Lepus europeus</i>	Zoogdieren-landzoogdieren
hermelijn	<i>Mustela erminea</i>	Zoogdieren-landzoogdieren
huisspitsmuis	<i>Crocidura russula</i>	Zoogdieren-landzoogdieren
konijn	<i>Oryctolagus cuniculus</i>	Zoogdieren-landzoogdieren
molmuis	<i>Arvicola scherman</i>	Zoogdieren-landzoogdieren
ondergrondse woelmuis	<i>Pitymys subterraneus</i>	Zoogdieren-landzoogdieren
ree	<i>Capreolus capreolus</i>	Zoogdieren-landzoogdieren
rosse woelmuis	<i>Clethrionomys glareolus</i>	Zoogdieren-landzoogdieren
steenmarter	<i>Martes foina</i>	Zoogdieren-landzoogdieren
tweekleurige bosspitsmuis	<i>Sorex coronatus</i>	Zoogdieren-landzoogdieren
veldmuis	<i>Microtus arvalis</i>	Zoogdieren-landzoogdieren

veldspitsmuis	<i>Crocidura leucodon</i>	Zoogdieren-landzoogdieren
vos	<i>Vulpes vulpes</i>	Zoogdieren-landzoogdieren
waterspitsmuis	<i>Neomys fodiens</i>	Zoogdieren-landzoogdieren
wezel	<i>Mustela nivalis</i>	Zoogdieren-landzoogdieren
wild zwijn	<i>Sus scrofa</i>	Zoogdieren-landzoogdieren
woelrat	<i>Arvicola terrestris</i>	Zoogdieren-landzoogdieren
gewone zeehond	<i>Phoca vitulina</i>	Zoogdieren-zeezoogdieren
grijze zeehond	<i>Halichoerus grypus</i>	Zoogdieren-zeezoogdieren

Vrijgestelde soorten provincie Gelderland

Nederlandse Naam	Wetenschappelijke Naam
Zoogdieren	
Aardmuis	<i>Microtus agrestis</i>
Bosmuis	<i>Apodemus sylvaticus</i>
Dwergmuis	<i>Micromys minutus</i>
Dwergspitsmuis	<i>Sorex minutus</i>
Egel	<i>Erinaceus europaeus</i>
Gewone bosspitsmuis	<i>Sorex araneus</i>
Haas	<i>Lepus europeus</i>
Huisspitsmuis	<i>Crocidura russula</i>
Konijn	<i>Oryctolagus cuniculus</i>
Ondergrondse woelmuis	<i>Pitymys subterraneus</i>
Ree	<i>Capreolus capreolus</i>
Rosse woelmuis	<i>Clethrionomys glareolus</i>
Tweekleurige bosspitsmuis	<i>Sorex coronatus</i>
Veldmuis	<i>Microtus arvalis</i>
Vos	<i>Vulpes vulpes</i>
Woelrat	<i>Arvicola terrestris</i>
Amfibieën en reptielen	
Bruine kikker	<i>Rana temporaria</i>
Gewone pad	<i>Bufo bufo</i>
Kleine watersalamander	<i>Triturus vulgaris</i>
Meerkikker	<i>Pelophylax ridibundus</i> (<i>Rana ridibunda</i>)
Middelste groene kikker / Bastaardkikker	<i>Pelophylax klepton esculentus</i> (<i>Rana esculenta</i>)



Staring Advies
Jonker Emilweg 11
6997 CB Hoog-Keppel
T 0314 641 910
info@staringadvies.nl
