

# QuickScan natuurwaardenonderzoek Kempsestraat 1-3 Wehl

---

Effectbeoordeling in het kader van de Omgevingswet, Gelders Natuurnetwerk en Natura 2000

---

## Colofon

QuickScan natuurwaardenonderzoek Kempsestraat 1-3 Wehl

Effectbeoordeling in het kader van de Omgevingswet, Gelders Natuurnetwerk en Natura 2000

Uitgevoerd door:  
Natuurbank Overijssel  
Correspondentieadres:  
Nobelstraat 7-5  
7131 PZ Lichtenvoorde

BTW-ID: NL001388212B56  
E: [info@natuurbankoverijssel.nl](mailto:info@natuurbankoverijssel.nl)  
Tel: 0850-509852



Opdrachtgever: Fam. Roording

Abonnementhouder van de Nationale Databank Flora en Fauna



Projectnummer en versie: 7194 versie 1.1	Status: Definitief
Ligging plangebied: Kempsestraat 1-3 Wehl	Rapportdatum: 22-04-2025 (aangepast 30-7-2025)
Auteur: H. van Gijn	Veldwerk uitgevoerd door: J. van Middelkoop

*De vermelde medewerkers in deze rapportage zijn akkoord met openbaring van zijn of haar persoonsgegevens in het kader van de AVG-privacy wetgeving.*

# Inhoudsopgave

SAMENVATTING.....	4
HOOFDSTUK 1    INLEIDING.....	6
HOOFDSTUK 2    HET PLANGEBIED .....	7
2.1 Situering .....	7
2.2 Beschrijving van het plangebied.....	7
3.1 Algemeen .....	9
3.2 Mogelijk effect van de voorgenomen activiteiten op beschermde soorten en/of –gebieden .....	10
3.3 Vaststellen van de invloed sfeer .....	10
3.4 Vaststellen van het onderzoeksgebied .....	10
HOOFDSTUK 4    TOETSINGSKADERS .....	11
4.1 Algemeen .....	11
4.2 Omgevingswet; Natura 2000.....	11
4.3 Omgevingswet; Soortenbescherming .....	11
4.4 Specifieke zorgplicht.....	12
4.5 Regelgeving ten aanzien van het Gelders Natuurnetwerk.....	14
HOOFDSTUK 5    GEBIEDSBESCHERMING .....	15
5.1 Algemeen .....	15
5.2 Gelders Natuurnetwerk en Groene ontwikkelingszone .....	15
5.3 Natura 2000.....	16
5.4 Slotconclusie.....	17
HOOFDSTUK 6    SOORTENBESCHERMING .....	18
6.1 Verwachting en bureauonderzoek .....	18
6.1.1 Algemeen.....	18
6.1.2 Bronnenonderzoek.....	18
6.2 Veldonderzoek .....	18
6.3 Resultaten .....	20
6.4 Wettelijke consequenties van de beoogde ingreep.....	24
6.5 Historische gegevens en overige bronnen .....	27
6.6 Volledigheid van het onderzoek.....	27
HOOFDSTUK 7    CONCLUSIES.....	28

## SAMENVATTING

Het voornemen bestaat om geschakelde woningen en drie bijgebouwen te realiseren op een erf gelegen aan Kempsestraat 1-3 te Wehl. Om deze nieuwbouw te realiseren dienen alle varkensstallen op dit erf gesloopt te worden. Verder wordt er een deel van de aanwezige beplanting gerooid en wordt er nieuwe erfverharding en een nieuwe poel aangelegd. Het plangebied wordt nadien landschappelijk ingepast, middels aanplant van houtsingels, een hoogstamboomgaard, struweelranden, een vogelbosje, solitaire loofbomen (zomereiken), hagen en erfbepanting. Als gevolg van deze voorgenomen activiteiten kan overtreding van de Omgevingswet op voorhand niet uitgesloten worden. Daarom is Natuurbank Overijssel gevraagd om de wettelijke consequenties van de voorgenomen activiteiten in het kader van de Omgevingswet in beeld te brengen. In voorliggend rapport worden de bevindingen van het uitgevoerde onderzoek gepresenteerd. Naast een beschrijving van het onderzoeksgebied, de onderzoeksopzet en de resultaten van het onderzoek, worden de wettelijke consequenties van de voorgenomen activiteiten weergegeven.

Het plangebied is op 10 januari 2025 en op 29 juli 2025 onderzocht op de (potentiële) aanwezigheid van beschermde planten, dieren en beschermde nesten, holen, vaste rust- en voortplantingslocaties. Ook is onderzocht of de voorgenomen activiteiten een negatief effect hebben op beschermde (natuur)gebieden, zoals Natura 2000 en het Gelders Natuurnetwerk.

### *Resultaten toetsing aan wet- en regelgeving voor beschermde gebieden:*

Het plangebied behoort niet tot het Gelders Natuurnetwerk of Natura 2000-gebied. Vanwege de ligging buiten het Gelders Natuurnetwerk, hoeft voorgenomen initiatief niet getoetst te worden aan provinciale beleidsregels ten aanzien van de bescherming van het GNN (geen externe werking). Gelet op de aard en omvang van de voorgenomen activiteiten, de duur van de ontwikkelfase en de afstand tussen het plangebied en het meest nabij gelegen Natura 2000-gebied, kan een negatief effect op Natura 2000-gebied, als gevolg van de emissie van stikstofoxiden op voorhand uitgesloten worden. Het uitvoeren van een stikstofberekening is voor de ontwikkel- als gebruiksfase niet noodzakelijk. Overige negatieve effecten op Natura 2000-gebied kunnen ook worden uitgesloten.

### *Resultaten toetsing aan wet- en regelgeving voor beschermde soorten:*

De inrichting en het gevoerde beheer maken het plangebied ongeschikt als groeiplaats voor beschermde plantensoorten, maar wel tot geschikt functioneel leefgebied voor verschillende beschermde dieren. Het plangebied wordt door beschermde diersoorten hoofdzakelijk benut als foerageergebied, maar mogelijk nestelen er vogels, bezetten grondgebonden zoogdieren er een vaste rust- en voortplantingsplaats, bezetten amfibieën er een (winter)rustplaats en bezetten vlemuizen er een verblijfplaats.

Als gevolg van het slopen van de toegankelijke bebouwing en het verwijderen van beplanting tijdens de voortplantingsperiode van vogels wordt mogelijk een bezet vogelnest beschadigd of vernield. Van de in het plangebied nestelende vogelsoorten is uitsluitend het bezette nest beschermd, niet het oude nest of de nestplaats. Voor het beschadigen of vernielen van een bezet nest (eieren) of het doden van een vogel kan geen Omgevingsvergunning flora- en fauna-activiteit verkregen worden omdat de voorgenomen activiteit niet als een in de wet genoemd belang wordt beschouwd. Werkzaamheden die kunnen leiden tot het verstoren of vernielen van vogelnesten dienen buiten de voortplantingsperiode van vogels uitgevoerd te worden. De meest geschikte periode om de voorgenomen activiteiten uit te voeren is september-februari.

Vleermuizen en hun vaste verblijfplaatsen zijn beschermd en mogen alleen met Omgevingsvergunning flora- en fauna-activiteit negatief beïnvloed worden. Als gevolg van het slopen van de varkensstallen wordt mogelijk een vleermuis verstoord of gedood en een vaste rust- en voortplantingsplaats verstoord, beschadigd en vernield. Er dient een aanvullend onderzoek conform het vleermuisprotocol uitgevoerd te worden om de functie van de varkensstallen vast te kunnen stellen. Dit onderzoek dient uitgevoerd te worden in de periode half mei-half september (half oktober). Op basis van nader onderzoek kunnen de wettelijke consequenties bepaald worden.

Door het onvoorbereid uitvoeren van de voorgenomen activiteiten kan niet uitgesloten worden dat beschermde grondgebonden zoogdieren en/of amfibieën opzettelijk gedood worden en dat voortplantingsplaatsen en/of (winter)rustplaatsen opzettelijk beschadigd of vernield worden. Voor de beschermde grondgebonden zoogdieren en amfibieën, waarvan mogelijk de voortplantingsplaatsen en/of (winter)rustplaatsen negatief beïnvloed worden geldt een vrijstelling van de verbodsbepaling 'beschadigen/vernielen van voortplantingsplaats en rustplaats'. Voor het doden van beschermde grondgebonden zoogdieren en amfibieën geldt echter geen vrijstelling. Om te voorkomen dat beschermde grondgebonden zoogdieren en amfibieën opzettelijk gedood worden, dienen ze weggevangen te worden (zie onderstaande tabel voor toepasbare vangmiddelen), of dient het werkterrein natuurvrij gemaakt te worden, zodat de dieren op eigen beweging vertrekken. Voor het natuurvrij maken van het werkterrein is geen Omgevingsvergunning flora- en fauna-activiteit vereist.

Indien er zorgvuldig gehandeld wordt, worden geen beschermde grondgebonden zoogdieren en amfibieën opzettelijk gedood en leidt uitvoering van de voorgenomen activiteiten niet tot overtreding van een verbodsbepaling. Er hoeft geen nader onderzoek uitgevoerd te worden en er hoeft geen Omgevingsvergunning flora- en fauna-activiteit aangevraagd te worden om de voorgenomen activiteiten uit te mogen voeren in het kader van de Omgevingswet.

*Resultaten van toetsing aan wet- en regelgeving voor beschermde soorten en gebieden samengevat:*

- Geen beschermde grondgebonden zoogdieren en amfibieën opzettelijk doden (zorgvuldig werken, wegvangen of werkterrein natuurvrij maken);
- Verwijderen beplanting en slopen toegankelijke bebouwing buiten de voorplantingsperiode van vogels (of broedvogelscan uitvoeren);
- Nader onderzoek naar de functie van de varkensstallen voor vleermuizen uitvoeren;

## HOOFDSTUK 1 INLEIDING

Het voornemen bestaat om geschakelde woningen en drie bijgebouwen te realiseren op een erf gelegen aan Kempsestraat 1-3 te Wehl. Om deze nieuwbouw te realiseren dienen alle varkensstallen op dit erf gesloopt te worden. Verder wordt er een deel van de aanwezige beplanting gerood en wordt er nieuwe erfverharding en een nieuwe poel aangelegd. Het plangebied wordt nadien landschappelijk ingepast, middels aanplant van houtsingels, een hoogstamboomgaard, struweelranden, een vogelbosje, solitaire loofbomen (zomereiken), hagen en erfbepanting. Als gevolg van deze voorgenomen activiteiten kan overtreding van de Omgevingswet op voorhand niet uitgesloten worden. Daarom is Natuurbank Overijssel gevraagd om de wettelijke consequenties van de voorgenomen activiteiten in het kader van de Omgevingswet in beeld te brengen. In voorliggend rapport worden de bevindingen van het uitgevoerde onderzoek gepresenteerd. Naast een beschrijving van het onderzoeksgebied, de onderzoeksopzet en de resultaten van het onderzoek, worden de wettelijke consequenties van de voorgenomen activiteiten weergegeven.

Er is in het onderzoeksgebied gekeken naar de (potentiële) aanwezigheid van beschermde planten en dieren en beschermde nesten, holen, vaste rust- en voortplantingsplaatsen en andere beschermde functies. Ook is onderzocht of de voorgenomen activiteiten een negatief effect hebben op beschermd (natuur)gebied.

Op basis van de onderzoeksresultaten worden de wettelijke consequenties bepaald van de voorgenomen activiteiten in het kader van de Omgevingswet (soorten en Natura 2000-gebied) en de Omgevingsverordening Gelderland (Gelders Natuurnetwerk).

## HOOFDSTUK 2 HET PLANGEBIED

### 2.1 Situering

Het plangebied is gesitueerd aan de Kempsestraat 1-3 Wehl, gemeente Doetinchem. Het ligt op circa 2,75 kilometer ten westen van de woonkern Wehl en wordt omgeven door landelijk gebied. Op de onderstaande afbeelding wordt de globale ligging van het plangebied weergegeven op een topografische kaart.

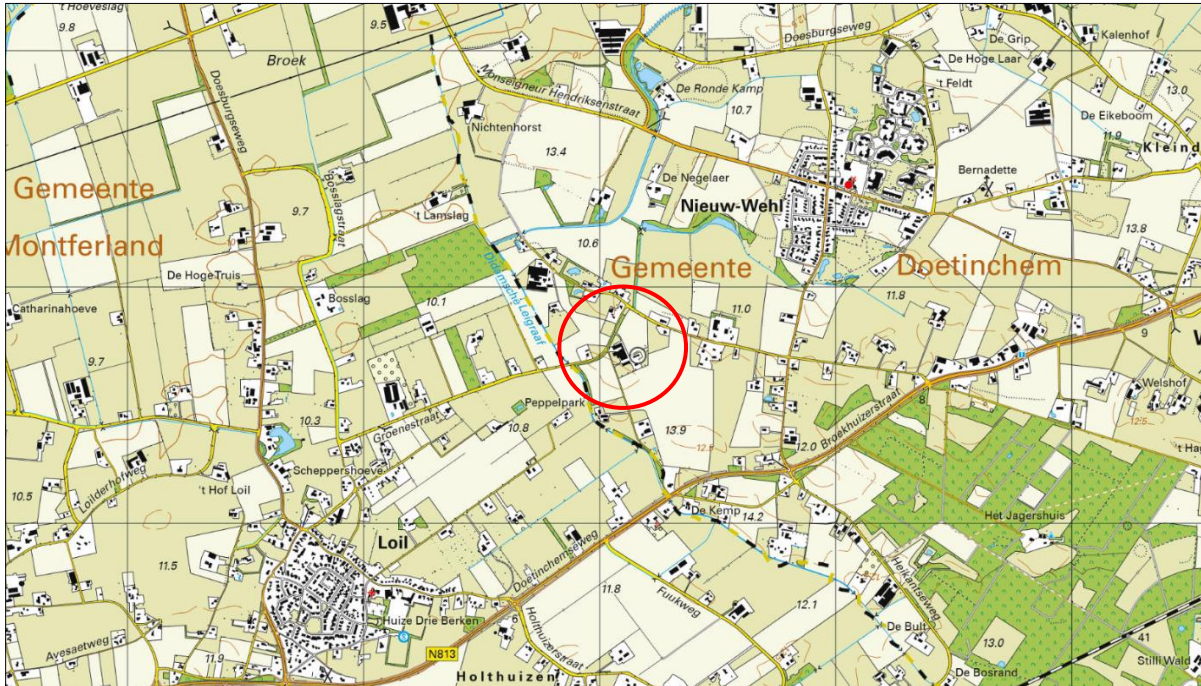

Globale ligging van het plangebied. De ligging van het plangebied wordt met de rode cirkel aangeduid (bron: topotijdreis.nl).

### 2.2 Beschrijving van het plangebied

Het plangebied bestaat uit bebouwing, beplanting, agrarisch cultuurland, gazon en erfverharding. De bebouwing bestaat uit twee woningen (Kempsestraat 1 & 3), een bijgebouw (voormalige boerderij) en enkele varkensstallen. De woningen met het bijgebouw vormen de meest oostelijk gelegen gebouwen in het plangebied. Alle bebouwing beschikt over gemetselde buitengevels (met spouwmuur) en de buitengevels van het bijgebouw en de varkensstallen zijn deels met damwandplaten betimmerd. De woningen beschikken over een dakpannen gedekt zadeldak en de overige bebouwing is gedekt met asbestplaten. De beplanting bestaat uit enkele loofbomen (o.a. zomereik), struiken, hagen (laurier en beuk) en sierplanten. Het aanwezige agrarisch cultuurland was tijdens het veldbezoek in gebruik als grasland (Engels raigras). Dit grasland bestaat uit een soortenarme vegetatie en wordt intensief beheerd (bemesten, maaien en afvoeren maaisel). Het plangebied grenst aan agrarisch cultuurland en verharde wegen. Op onderstaande afbeelding wordt de begrenzing van het plangebied weergegeven. Voor een impressie van het plangebied wordt verwezen naar de fotobijlage.



*Luchtfoto met de begrenzing van het plangebied, aangegeven met de gele lijn (bron: ruimtelijkeplannen.nl).*

## HOOFDSTUK 3 VOORGENOMEN ACTIVITEITEN

### 3.1 Algemeen

Het voornemen bestaat om geschakelde woningen en drie bijgebouwen in het plangebied te realiseren. Om deze nieuwbouw te realiseren dienen alle varkensstallen gesloopt te worden. Er vinden verder geen werkzaamheden plaats aan de woningen en het bijgebouw. Verder wordt er nieuwe erfverharding en een nieuwe pool aangelegd en worden er enkele loofbomen en struiken gerooid in het centrale- en noordelijke deel van het plangebied. Aangenomen wordt dat een deel van de bestaande verharding verwijderd en vervangen wordt. Het plangebied wordt nadien landschappelijk ingepast, middels aanplant van houtsingels, een hoogstamboomgaard, struweelranden, een vogelbosje, solitaire loofbomen (zomereiken), hagen en erfbeplanting. Op onderstaande afbeelding wordt een plattegrond van het wenselijk eindbeeld weergegeven.



Plattegrond van het wenselijk eindbeeld (Bron: Staring Advies).

De volgende activiteiten worden getoetst op relevantie t.a.v. de Omgevingswet flora- en fauna-activiteit:

- Verwijderen beplanting;
- Slopen varkensstallen;
- Bouwrijp maken plangebied;
- Bouwen geschakelde woningen en drie bijgebouwen;
- Aanleggen pool en erfbeplanting;
- Aanleggen beplanting;
- Bewonen nieuwe woningen;

### **3.2 Mogelijk effect van de voorgenomen activiteiten op beschermde soorten en/of –gebieden**

De voorgenomen activiteiten hebben mogelijk een negatieve invloed op beschermde soorten en beschermd (natuur)gebied. We onderscheiden de volgende negatieve invloeden:

Mogelijke tijdelijke invloeden:

- Verstoren rust- en voortplantingsplaatsen als gevolg van geluid, stof en trillingen tijdens de werkzaamheden;

Mogelijke permanente invloeden:

- Mogelijk afname/verdwijnen van beschermde vaste rust- of voortplantingsplaatsen en/of jaar rond beschermde nesten;
- Vernielen/verdwijnen van beschermde soorten;
- Aantasting van de kwaliteit van het leefgebied van beschermde soorten;

### **3.3 Vaststellen van de invloedsfeer**

Naast een tijdelijk effect in het onderzoeksgebied, kan het voorkomen dat een voorgenomen activiteit een negatief effect heeft op beschermde soorten of beschermd natuurgebied buiten het onderzoeksgebied. Dit noemen we de invloedsfeer. De omvang van de invloedsfeer wordt bepaald door de duur, aard en omvang van de tijdelijke en/of permanente nieuwe situatie. Het effect van de voorgenomen activiteit op een beschermde soort verschilt per soort en/of soortgroep.

In deze studie wordt gekeken naar het uitvoeren van rooi-, sloop- en bouwwerkzaamheden en het bewonen van de nieuwe woningen.

Beoordeling van de invloedsfeer van de voorgenomen activiteit:

Om de effecten van een voorgenomen activiteit goed in beeld te kunnen brengen, is het soms van belang ook buiten het plangebied te kijken. In voorliggend geval grenst het plangebied aan agrarisch cultuurland, verharde wegen. Het aangrenzende agrarisch cultuurland wordt niet beschouwd als geschikte nestplaats voor weidevogels. Het aangrenzende agrarisch cultuurland ligt te nabij (binnen een straal van 200 meter) erven, welke een functioneel leefgebied vormen voor predatoren van weidevogels. Er is geen aanleiding te veronderstellen dat beschermde soorten en/of waarden buiten het plangebied op een dusdanige wijze worden aangetast dat dit leidt tot wettelijke consequenties.

### **3.4 Vaststellen van het onderzoeksgebied**

Het onderzoeksgebied is gelijk aan het plangebied.

## HOOFDSTUK 4 TOETSINGSKADERS

### 4.1 Algemeen

In dit Hoofdstuk worden de diverse toetsingskaders toegelicht waaraan het initiatief getoetst wordt.

### 4.2 Omgevingswet; Natura 2000

Het gebiedsbeschermingsdeel van de Omgevingswet heeft als doel het beschermen van Natura 2000-gebieden (Vogelrichtlijn- en/of Habitatrichtlijngebieden) in Nederland. Projecten die significante gevolgen voor deze gebieden kunnen hebben, zijn in beginsel – zonder vergunning – niet toegestaan. Ook het vaststellen van plannen zoals een bestemmingsplan of een inpassingsplan is niet toegestaan, indien het betreffende plan significante gevolgen kan hebben voor Natura 2000-gebieden. Naast directe effecten (bijv. ruimtebeslag), dient ook gekeken te worden naar indirecte effecten als gevolg van externe werking (bijv. door geluid, licht en stikstofdepositie). De eerste stap in de toetsing is vaak een voortoets. Als significante gevolgen in de voortoets niet op voorhand met zekerheid kunnen worden uitgesloten, dan is een passende beoordeling noodzakelijk. In dat geval is voor een project een Omgevingsvergunning noodzakelijk.

### 4.3 Omgevingswet; Soortenbescherming

In de Omgevingswet (Bal; Besluit activiteit leefomgeving) is de soortenbescherming in Nederland geregeld. In de wet zijn lijsten opgenomen met beschermde soorten. In de Omgevingswet worden drie verschillende beschermingsregimes gehanteerd waaraan verschillende verbodsbepalingen zijn gekoppeld:

#### Soorten Vogelrichtlijn (Artikel 11.37 t/m Artikel 11.40 Bal):

1. Het verbod, bedoeld in artikel 5.1, tweede lid, aanhef en onder g, van de wet, om zonder omgevingsvergunning een flora- en fauna-activiteit te verrichten, geldt voor:

- a. het opzettelijk doden of opzettelijk vangen van, van nature in Nederland in het wild levende vogels van soorten als bedoeld in artikel 1 van de vogelrichtlijn;
- b. het opzettelijk vernielen of opzettelijk beschadigen van nesten, rustplaatsen en eieren van vogels als bedoeld onder a, of het opzettelijk wegnemen van nesten van die vogels;
- c. het rapen en onder zich hebben van eieren van vogels als bedoeld onder a; of
- d. het opzettelijk storen van vogels als bedoeld onder a.

2. Het verbod geldt niet, als:

- a. het verrichten van die activiteit op grond van een andere wet is toegestaan en is voldaan aan de artikelen 9, eerste en tweede lid, en 13 van de vogelrichtlijn; of
- b. de activiteit uitvoering geeft aan:

- 1°. een instandhoudingsmaatregel als bedoeld in de artikelen 3, eerste lid en tweede lid, onder b, c en d, en 4, eerste lid, eerste zin, en tweede lid, van de vogelrichtlijn of artikel 6, eerste lid, van de habitatrichtlijn; of
- 2°. een passende maatregel als bedoeld in artikel 6, tweede lid, van de habitatrichtlijn.

3. Het verbod op het opzettelijk storen van vogels, bedoeld in het eerste lid, onder d, geldt niet, als het storen niet van wezenlijke invloed is op de staat van instandhouding van de vogelsoort

#### Soorten Habitatrichtlijn (Artikel 11.46 t/m Artikel 11.48 Bal);

Het verbod, bedoeld in artikel 5.1, tweede lid, aanhef en onder g, van de wet, om zonder omgevingsvergunning een flora- en fauna-activiteit te verrichten, geldt voor:

- a. het in hun natuurlijk verspreidingsgebied opzettelijk doden of opzettelijk vangen van in het wild levende dieren van soorten, genoemd in bijlage IV, onder a, bij de habitatrichtlijn, bijlage II bij het verdrag van Bern of bijlage I bij het verdrag van Bonn;
- b. het opzettelijk verstoren van dieren als bedoeld onder a;
- c. het in de natuur opzettelijk vernielen of rapen van eieren van dieren als bedoeld onder a;

- d. het beschadigen of vernielen van de voortplantingsplaatsen of rustplaatsen van dieren als bedoeld onder a; en
- e. het opzettelijk plukken en verzamelen, afsnijden, ontwortelen of vernielen van planten van soorten, genoemd in bijlage IV, onder b, bij de habitatrictlijn of bijlage I bij het verdrag van Bern, in hun natuurlijke verspreidingsgebied.

#### **Andere Soorten (Artikel 11.54 Bal)**

Het verbod, bedoeld in artikel 5.1, tweede lid, aanhef en onder g, van de wet, om zonder omgevingsvergunning een flora- en fauna-activiteit te verrichten, geldt voor:

- a. het opzettelijk doden of vangen van in het wild levende zoogdieren, amfibieën, reptielen, vissen, dagvlinders, libellen en kevers van de soorten, genoemd in bijlage IX, onder A;
- b. het opzettelijk beschadigen of vernielen van de vaste voortplantingsplaatsen of rustplaatsen van dieren als bedoeld onder a; en
- c. het opzettelijk in hun natuurlijke verspreidingsgebied plukken en verzamelen, afsnijden, ontwortelen of vernielen van vaatplanten van de soorten, genoemd in bijlage IX, onder B.

Het verbod geldt niet als:

- a. het gaat om het doden of vangen van de bosmuis, de huisspitsmuis en de veldmuis, of om het beschadigen of vernielen van hun vaste voortplantingsplaatsen of rustplaatsen, voor zover deze dieren zich in of op gebouwen of daarbij behorende erven of roerende zaken bevinden;
- b. het verrichten van de activiteit op grond van een andere wet is toegestaan en is voldaan aan de eisen die zijn opgenomen artikel 8.74I van het Besluit kwaliteit leefomgeving; of
- c. de activiteit deel uitmaakt van:

- 1°. een instandhoudingsmaatregel als bedoeld in de artikelen 3, eerste lid en tweede lid, onder b, c en d, en 4, eerste lid, eerste zin, en tweede lid, van de vogelrichtlijn of artikel 6, eerste lid, van de habitatrictlijn; of
- 2°. een passende maatregel als bedoeld in artikel 6, tweede lid, van de habitatrictlijn.

Ten aanzien van de andere beschermde soorten geldt dat het bevoegd gezag (provincies c.q. ministerie van LNV) de vrijheid hebben om soorten binnen deze categorie vrij te stellen van de verbodsbepalingen. Voor beschermde soorten die niet zijn vrijgesteld dient bij overtreding van de verbodsbepalingen uit de Ow een Omgevingsvergunning flora- en fauna-activiteit te worden aangevraagd. Voor vogels geldt in afwijking hierop dat voor verstoring geen Omgevingsvergunning flora- en fauna-activiteit nodig is, indien de gunstige staat van instandhouding niet in het geding is. Het is ook mogelijk om voor beide categorie soorten te werken volgens een goedgekeurde gedragscode die is afgestemd op de Omgevingswet. Er is dan geen Omgevingsvergunning flora- en fauna-activiteit nodig.

#### **4.4 Specifieke zorgplicht**

Een flora- en fauna-activiteit kan nadelig zijn voor bijvoorbeeld natuurbescherming. Iemand die dat weet of kan weten, moet zich altijd houden aan de specifieke zorgplicht bij het verrichten van de activiteit (artikel 11.27, Bal). De specifieke zorgplicht geldt bij alle dier- en plantensoorten, dus bij (inter)nationaal beschermde soorten én bij andere soorten.

Het Bal geeft aan waaruit de specifieke zorgplicht in ieder geval bestaat. Dat is hierna toegelicht.

Verbodsartikel	Lid	Toelichting
11.37 Bal: Vogelrichtlijn	Lid 1a	Het is verboden opzettelijk van nature in Nederland in het wild levende vogels van soorten als bedoeld in artikel 1 van de Vogelrichtlijn te doden of te vangen.
	Lid 1b	Het is verboden opzettelijk nesten, rustplaatsen en eieren van vogels als bedoeld in het eerste lid te vernielen of te beschadigen, of nesten van vogels weg te nemen.
	Lid 1c	Het is verboden eieren van vogels als bedoeld in het eerste lid te rapen en deze onder zich te hebben.
	Lid 1d	Het is verboden vogels als bedoeld in het eerste lid opzettelijk te storen.
	Lid 3	Het verbod, bedoeld in het vierde lid, is niet van toepassing indien de storing niet van wezenlijke invloed op de staat van instandhouding van de desbetreffende soort.
11.46 Bal: Habitatrichtlijn	Lid 1a	Het is verboden in het wild levende dieren van soorten, genoemd in bijlage IV, onderdeel a, bij de Habitatrichtlijn, bijlage II bij het Verdrag van Bern of Bijlage I bij het Verdrag van Bonn, in hun natuurlijk verspreidingsgebied opzettelijk te doden of te vangen.
	Lid 1b	Het is verboden dieren als bedoeld in het eerste lid opzettelijk te verstoren.
	Lid 1c	Het is verboden eieren van dieren als bedoeld in het eerste lid in de natuur opzettelijk te beschadigen of vernielen.
	Lid 1d	Het is verboden de voortplantingsplaatsen of rustplaatsen van dieren als bedoeld in het eerste lid te beschadigen of te vernielen.
	Lid 3	Het is verboden planten van soorten, genoemd in bijlage IV, onderdeel b, bij de Habitatrichtlijn of bijlage I bij het Verdrag van Bern, in hun natuurlijke verspreidingsgebied opzettelijk te plukken en te verzamelen, af te snijden, te ontwortelen of te vernielen.
11.54 Bal: andere soorten	Lid 1	Onverminderd artikel 5.1 Ow, tweede lid, aanhef en onder g, is het verboden: in het wild levende zoogdieren, amfibieën, reptielen, vissen, dagvlinders, libellen en kevers van de soorten, genoemd in de bijlage, onderdeel A, bij deze wet: a: opzettelijk te doden of te vangen; b: de vaste voortplantingsplaatsen of rustplaatsen van dieren als bedoeld in onderdeel a opzettelijk te beschadigen of te vernielen; c: vaatplanten van de soorten, genoemd in de bijlage, onderdeel B, bij deze wet, in hun natuurlijke verspreidingsgebied opzettelijk te plukken en te verzamelen, af te snijden, te ontwortelen of te vernielen.
	Lid 2	De verboden, bedoeld in het eerste lid, onderdelen a, en b, zijn niet van toepassing op de bosmuis, de huisspitsmuis en de veldmuis voor zover deze dieren zich in of op gebouwen of daarbij behorende erven of roerende zaken bevinden.

Toelichting op de verschillende verbodsbepalingen Bal.

Aanwezigheid van wat?	Waar staan de soorten in?	Toelichting
Vogels	<a href="#">Bijlage I vogelrichtlijn</a> [a]	Het gaat om een soort die in het wild leeft in Nederland en daar van nature voorkomt
Trekvogels	Onder andere op de website van het <a href="#">ministerie van LNV</a> [a]	Het gaat om een soort die regelmatig in Nederland voorkomt
Dier- en plantensoorten	<a href="#">Bijlage II, IV, V habitatrichtlijn</a> [a]	Het gaat om een soort die in het wild leeft in Nederland en daar van nature voorkomt
Dier- en plantensoorten	Bijlage IX Bal of in de <a href="#">rode lijsten</a> [a]	Het gaat om een soort die in het wild leeft in Nederland en daar van nature voorkomt
Belangrijke leefgebieden of natuurlijke habitats waar de genoemde dieren/planten leven	Dieren en planten in deze kolom	Het gaat niet om gebieden die geschikt zouden zijn als leefgebied maar waar de soort niet leeft. Zoals een grot die geschikt is voor vleermuizen maar waar ze niet leven. Of een wand waarop bepaalde muurplanten zouden kunnen groeien maar waar ze niet zijn.

Het is niet geheel duidelijk wat de consequenties zijn van een effect van een activiteit op soorten die vermeld staan op de Rode Lijst, evenals het toetsen van het effect van een activiteit op 'trekvoegels'.

Voor flora- en fauna-activiteiten houdt deze plicht in ieder geval in dat:

a. voorafgaand aan het verrichten van de activiteit wordt nagegaan of er aanwijzingen zijn van de aanwezigheid op de locatie waar de activiteit wordt verricht of in de directe nabijheid van die locatie van:

1° van nature in Nederland in het wild levende vogels van soorten, genoemd in bijlage I bij de vogelrichtlijn, en niet in die bijlage genoemde, geregeld in Nederland voorkomende trekvogelsoorten als bedoeld in artikel 4, tweede lid, van die richtlijn;

2° van nature in Nederland in het wild levende dieren of planten van soorten, genoemd in de bijlagen II, IV en V bij de habitatrichtlijn;

3° dieren of planten van soorten, genoemd in bijlage IX of in de rode lijsten, bedoeld in artikel 2.19, vijfde lid, onder a, onder 3°, van de wet; en

4° voor die soorten belangrijke leefgebieden of natuurlijke habitats;

b. als deze aanwijzingen er zijn: wordt vastgesteld of op voorhand op grond van objectieve gegevens nadelige gevolgen kunnen worden uitgesloten voor dieren van die soorten, hun nesten, hun foerageerplaatsen, hun voortplantingsplaatsen, hun rustplaatsen en hun eieren, of voor planten van die soorten;

c. als die gevolgen niet kunnen worden uitgesloten: wordt nagegaan welke gevolgen de activiteit kan hebben voor dieren van die soorten, hun nesten, hun foerageerplaatsen, hun voortplantingsplaatsen, hun rustplaatsen en hun eieren, of voor planten van die soorten;

d. alle passende preventieve maatregelen worden getroffen om die nadelige gevolgen te voorkomen;

e. tijdens en na het verrichten van de activiteit wordt nagegaan of de getroffen maatregelen de beoogde effecten hebben; en

f. het verrichten van de activiteit wordt gestaakt als de nadelige gevolgen toch niet worden voorkomen, of, als staken van de activiteit redelijkerwijs niet meer mogelijk is, passende herstelmaatregelen worden getroffen

Nieuw is de zorgplicht voor het aantasten van belangrijke leefgebieden en natuurlijke habitats van vogels en soorten van de Rode lijst. Voor activiteiten die leiden tot overtreding van een verbodsbepaling dient een Omgevingsvergunning flora- en fauna-activiteit verkregen te worden (dit heette in de Omgevingswet een Omgevingsvergunning flora- en fauna-activiteit). Indien sprake is van het aantasten van belangrijk leefgebied of natuurlijke habitat van een Rode lijstsoort, dient een document opgesteld te worden. Dit zal vergelijkbaar zijn met een ecologisch werkprotocol (EWP). In een EWP wordt beschreven op welke wijze een negatief effect op beschermde soorten, soorten van de Rode Lijst en belangrijke leefgebieden en natuurlijke habitats voorkomen kan worden, of hoe dit hersteld kan worden. Ook wordt een monitoringsplicht ingevoerd tijdens en na de uitvoering van de werkzaamheden, indien maatregelen getroffen worden. Dit geldt alleen voor belangrijke leefgebieden en natuurlijke habitats.

#### **4.5 Regelgeving ten aanzien van het Gelders Natuurnetwerk**

Het Besluit kwaliteit leefomgeving is een AMvB onder de Omgevingswet waarin onder andere regelgeving over de Bescherming van het Natuurnetwerk Nederland (NNN)/Ecologische Hoofdstructuur (EHS) is opgenomen. De EHS werd officieel geïntroduceerd in het Natuurbeleidsplan en is daarna opgenomen in de Nota Ruimte, welke inmiddels vervangen is door de Nationale omgevingsvisie (NOVI). Kaderstellende regels ten aanzien van o.a. NNN/EHS zijn opgenomen in het Besluit kwaliteit leefomgeving (Bkl). Bij geplande ingrepen die binnen het NNN/EHS vallen moet het belang van de natuurbescherming worden afgewogen tegen andere belangen, indien de voorgenomen ingreep negatief uitwerkt op de aanwezige natuurwaarden. De kern van de afweging vormt het 'nee, tenzij'-principe. Dit wil zeggen dat schadelijke ingrepen **niet** zijn toegestaan, **tenzij** er andere belangen zijn die de ingreep rechtvaardigen. In dat geval zijn compenserende maatregelen voorgeschreven.

Concrete beleidsregels ten aanzien van de NNN in Gelderland zijn opgenomen in de vigerende provinciale omgevingsverordening van de provincie Gelderland.

## HOOFDSTUK 5 GEBIEDSBESCHERMING

### 5.1 Algemeen

In dit hoofdstuk wordt ingegaan op het mogelijke effect van de voorgenomen activiteiten op Natura 2000-gebied en het Gelders Natuurnetwerk.

### 5.2 Gelders Natuurnetwerk en Groene ontwikkelingszone

Om de biodiversiteit nu en voor toekomstige generaties Gelderlanders veilig te stellen, beschermt de provincie het Gelders Natuurnetwerk. Het Gelders Natuurnetwerk is een samenhangend netwerk van bestaande en te ontwikkelen natuur van internationaal, nationaal en provinciaal belang.

Een groot deel van de Gelderse natuurgebieden is internationaal beschermd: de Natura 2000-gebieden. Juist in deze gebieden moet de biodiversiteit worden behouden of verbeterd. De provincie geeft in het natuurbeleid prioriteit aan het behalen van de Natura 2000-doelen in de Natura 2000-gebieden. Het Gelders Natuurnetwerk vervult daarnaast een belangrijke rol bij het behoud van de biodiversiteit. De Ecologische verbindingzones maken voor een klein deel uit van het Gelders Natuurnetwerk.

De provincie wil de natuur van het Gelders Natuurnetwerk en Groene ontwikkelingszone beschermen tegen aantasting en heeft daarom regels opgenomen in de Omgevingsverordening. Centraal staat de bescherming van de kernkwaliteiten. De kernkwaliteiten bestaan uit bestaande natuurwaarden, uit nog te ontwikkelen potentiële waarden en de omgevingscondities zoals stilte. De (nog te ontwikkelen) natuurwaarden zijn beschreven en als bijlage bij de Omgevingsverordening opgenomen. De omgevingscondities zijn in de bijlage bij de Omgevingsverordening wel benoemd, maar er heeft geen provincie dekkende inventarisatie plaatsgevonden. Bij projecten kan op maat een effectbeschrijving worden gemaakt voor de relevante omgevingscondities.

#### Ligging t.o.v. het Gelders Natuurnetwerk en Groene ontwikkelingszone

Het plangebied ligt aangrenzend, maar buiten gronden die behoren tot het Gelders Natuurnetwerk (GNN) of Groene Ontwikkelingszone (GO). Op onderstaande afbeelding wordt de ligging van Gelders Natuurnetwerk en de Groene ontwikkelingszone in de omgeving van het plangebied weergegeven.



Ligging van Gelders natuurnetwerk (GNN) en de Groene ontwikkelingszone (GO) in de omgeving van het plangebied. De ligging van het plangebied wordt met de rode lijnen aangeduid. Gronden die tot de GNN behoren worden met de donkergroene kleur aangeduid. Gronden behorend tot de GO worden met de lichtgroene kleur aangeduid (bron: [gldanders.planoview.nl](http://gldanders.planoview.nl)).

### **Beschermingsregime**

De bescherming van het GNN en de Go kennen geen externe werking.

### **Toetsing aan provinciaal beleid**

Omdat het plangebied buiten de GNN en Go ligt, hoeft voorgenomen initiatief niet getoetst te worden aan provinciaal beleid t.a.v. de GNN en Go.

### **5.3 Natura 2000**

De biodiversiteit (soortenrijkdom) in Europa gaat al jaren achteruit. Duurzame bescherming van flora en fauna is hard nodig. Planten en dieren trekken zich weinig aan van landsgrenzen en het is daarom belangrijk om natuurbescherming in Europees verband aan te pakken. Zo voorkomen we dat de natuur in Europa en in Nederland steeds eenvormiger wordt. Daartoe is in 1979 de Vogelrichtlijn opgesteld en in 1992 de Habitatrichtlijn. Deze richtlijnen hebben twee componenten: soortenbescherming en gebiedsbescherming. Alle EU-lidstaten wijzen beschermde gebieden aan voor specifieke (leefgebieden van) (vogel-)soorten. De onder beide richtlijnen aangewezen beschermde gebieden vormen het Natura 2000-netwerk. De Nederlandse bijdrage aan dit Europese netwerk van beschermde natuurgebieden bestaat uit ruim 160 gebieden.

### **Beschermingsregime**

Het Besluit activiteiten leefomgeving regelt in hoofdstuk 11 de bescherming van Natura 2000-gebieden. Dit zijn speciale beschermingszones op grond van de Europese Vogelrichtlijn en Habitatrichtlijn. De minister wijst deze gebieden aan. Voor de Natura 2000-gebieden stelt de minister instandhoudingsdoelstellingen op voor:

- de leefgebieden van vogels;
- de natuurlijke habitats of habitats van soorten;

De provincies stellen voor de Natura 2000-gebieden een beheerplan op. In het beheerplan staan maatregelen die ervoor moeten zorgen dat de instandhoudingsdoelstellingen worden bereikt.

Nederland past een vergunningstelsel toe. Hierdoor is in ons land een zorgvuldige afweging gewaarborgd rond projecten die gevolgen kunnen hebben voor Natura 2000-gebieden. Vergunningen worden verleend door provincies of door het ministerie van LNV. Natura 2000-gebieden mogen geen significante schade ondervinden. Dit houdt in dat bepaalde plannen en projecten, op zichzelf óf in combinatie met andere plannen en projecten, de natuurwaarden waarvoor de gebieden zijn aangewezen niet significant negatief mogen beïnvloeden. Elke ontwikkeling in of nabij een Natura 2000-gebied dient te worden onderworpen aan een 'voortoets'. Uit de voortoets moet blijken of kan worden uitgesloten dat de gewenste werkzaamheden/ontwikkelingen een (significant) negatief effect hebben (op zichzelf of in combinatie met andere plannen of projecten). Voor alle Natura 2000-gebieden dient een beheerplan te zijn opgesteld waaruit duidelijk wordt welke activiteiten wel en niet zonder vergunning mogelijk zijn in en nabij die gebieden.

### Ligging van het plangebied t.o.v. Natura-2000

Het plangebied ligt op minimaal 5,06 kilometer afstand van Natura 2000-gebied. Het meest nabij gelegen Natura 2000-gebied is Rijntakken. Op de onderstaande afbeelding wordt de ligging van het Natura 2000-gebied in de omgeving van het plangebied weergegeven.

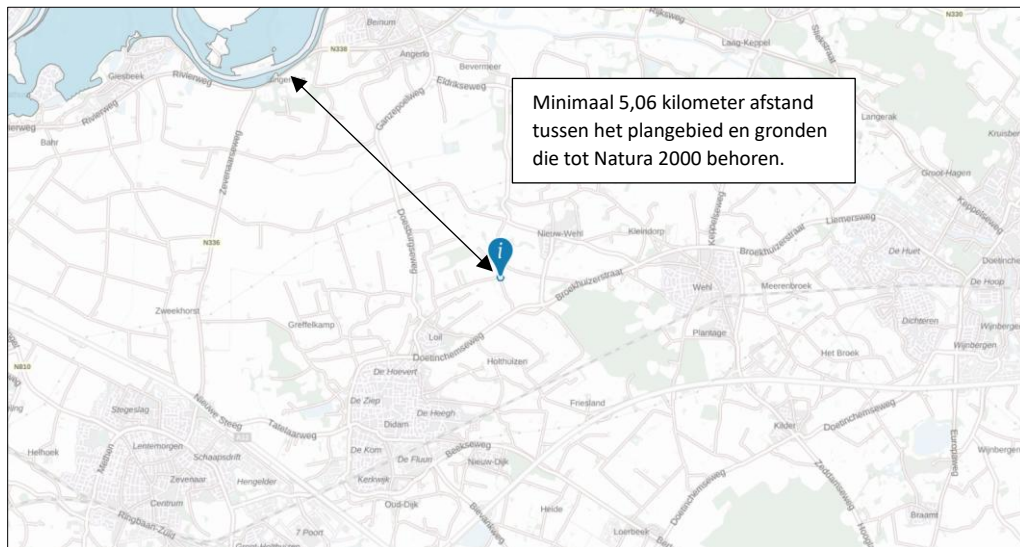

Ligging van Natura 2000-gebied in de omgeving van het plangebied. De ligging van het plangebied wordt met de blauwe marker aangeduid. Gronden die tot Natura 2000 behoren worden met de blauwe kleur aangeduid (bron: calculator.aerius.nl).

### Effectbeoordeling

#### Beoordeling uitvoering fysieke activiteiten

Het plangebied is niet zichtbaar vanuit Natura 2000-gebied. Negatieve effecten, zoals geluid, licht en optische verstoring zijn daarom niet aan de orde. Ook zijn in het Natura 2000-gebied geen negatieve effecten, zoals trillingen waarneembaar. Negatieve effecten op Natura 2000-gebied kunnen uitgesloten worden.

#### Beoordeling stikstof (ontwikkelfase)

Ten behoeve van de totale ontwikkeling wordt materieel met een verbrandingsmotor ingezet en vindt er een tijdelijke toename plaats van verkeersbewegingen als gevolg van de afvoer van sloopmateriaal, de aanvoer van bouw materiaal en vervoer van materieel en personeel. Gelet op de aard en omvang van de voorgenomen activiteiten, de duur van de ontwikkelfase en de afstand tussen het plangebied en het meest nabij gelegen Natura 2000-gebied, kan een negatief effect op Natura 2000-gebied, als gevolg van de emissie van stikstofoxiden op voorhand uitgesloten worden. Het uitvoeren van een stikstofberekening is niet noodzakelijk.

#### Beoordeling stikstof (gebruiksfase)

Als gevolg van het bewonen van de nieuwe woningen neemt het aantal verkeersbewegingen toe, t.o.v. de referentiesituatie. Gelet op de afstand tussen het plangebied en het meest nabij gelegen Natura 2000-gebied, kan een negatief effect op Natura 2000-gebied, als gevolg van de emissie van stikstofoxiden op voorhand uitgesloten worden. Het uitvoeren van een stikstofberekening is niet noodzakelijk.

### 5.4 Slotconclusie

Het plangebied behoort niet tot het Gelders Natuurnetwerk of Natura 2000-gebied. Vanwege de ligging buiten het Gelders Natuurnetwerk, hoeft voorgenomen initiatief niet getoetst te worden aan provinciale beleidsregels ten aanzien van de bescherming van het GNN (geen externe werking). Gelet op de aard en omvang van de voorgenomen activiteiten, de duur van de ontwikkelfase en de afstand tussen het plangebied en het meest nabij gelegen Natura 2000-gebied, kan een negatief effect op Natura 2000-gebied, als gevolg van de emissie van stikstofoxiden op voorhand uitgesloten worden. Het uitvoeren van een stikstofberekening is voor de ontwikkel- als gebruiksfase niet noodzakelijk. Overige negatieve effecten op Natura 2000-gebied kunnen ook worden uitgesloten.

## HOOFDSTUK 6 SOORTENBESCHERMING

### 6.1 Verwachting en bureauonderzoek

#### 6.1.1 Algemeen

Bij het bepalen van de mogelijke aantasting van beschermde soorten is gebruik gemaakt van de volgende bronnen:

- Bronnenonderzoek (o.a. internet en de Nationale databank flora en fauna);
- Veldbezoek op 10-01-2025 en op 29-7-2025 door ervaren ecooog;

#### 6.1.2 Bronnenonderzoek

Op 9 januari 2025 is de NDFF geraadpleegd om te kijken of er beschermde planten en dieren zijn waargenomen in het plangebied en de directe omgeving. In een ruime begrenzing van het zoekgebied rondom het plangebied, zijn in de afgelopen 5 jaar 17 waarnemingen bekend in de NDFF. Dit betreffen waarnemingen van vogels (14) en vaatplanten (3). In het zoekgebied is in 2023 een overvliegende buizerd opgenomen in de NDFF. Deze waarneming wordt verder besproken in hoofdstuk 6.3. "Resultaten". De overige waarnemingen vormen verder geen relevantie voor deze studie, anders dan het voorkomen van een soort in het plangebied en nabije omgeving. Op onderstaande afbeelding staat de verspreiding van de waarnemingen binnen het zoekgebied weergegeven.

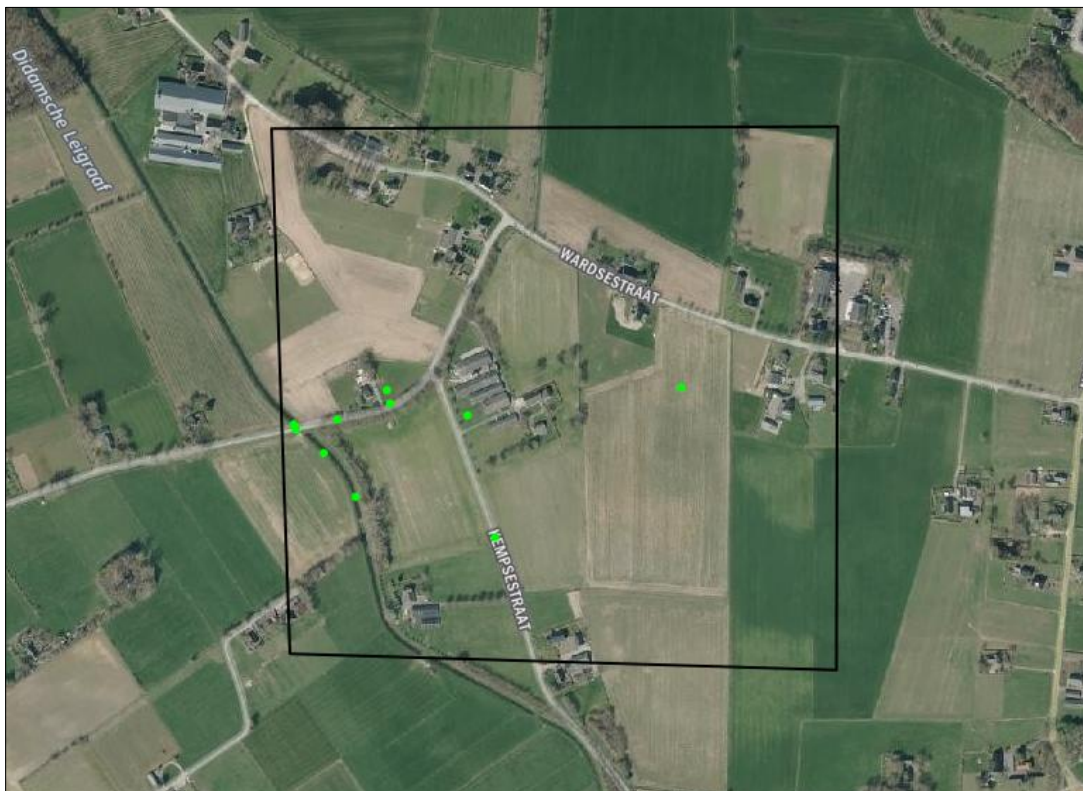

Met de zwarte lijn wordt het zoekgebied en met de groene stippen worden de waarnemingen in de NDFF weergegeven (bron: NDFF).

#### 6.2 Veldonderzoek

In het kader van het natuurwaardenonderzoek is het plangebied op 10 januari 2025 en 29 juli 2025 tijdens de daglichtperiode (ochtend) bezocht. Het onderzoeksgebied is te voet onderzocht op de aanwezigheid en potentiële aanwezigheid van beschermde flora- en faunawaarden. Het gebied is visueel en auditief onderzocht. Tijdens het veldbezoek is gebruik gemaakt van een verrekijker (Swarovski 12x50) en zijn de in dit rapport opgenomen afbeeldingen gemaakt. De onderzoeker beschikte tevens over een warmtebeeldcamera (Helion Pulsar xq28).

## **Methode per soortgroep**

### **Vogels**

Het gebied is visueel en auditief onderzocht op het voorkomen van (broed)vogels. Doorgaans hebben vogels geen bezet nest meer gedurende deze tijd van het jaar en zijn de meeste zomergasten nog in overwinteringsgebied. In het plangebied is gekeken en geluisterd naar vogels, (oude) nesten en sporen die op de aanwezigheid van nesten in het plangebied duiden, zoals prooiresten (roofvogels), schijtsporen, braakballen, ruiveren (roofvogels), eierdoppen en zichtbaar nestmateriaal. Op basis van een beoordeling van de landschappelijke kenmerken kan een goede inschatting gemaakt worden van de betekenis van het onderzoeksgebied voor vogels en of de uitgevoerde inventarisatie voldoet aan de gestelde eisen voor onderzoek naar vogels.

### **Grondgebonden zoogdieren**

Het plangebied is visueel onderzocht op het voorkomen van beschermde grondgebonden zoogdieren. De onderzoeksperiode is geschikt voor verspreidingsonderzoek, maar matig geschikt voor onderzoek naar voortplantingslocaties. Grondgebonden zoogdieren hebben geen zogende jongen meer in deze tijd van het jaar. Wel benutten veel grondgebonden zoogdieren de voortplantingsplaats als rustplaats buiten de voortplantingsperiode. Er is in het plangebied gezocht naar grondgebonden zoogdieren, verblijfplaatsen en sporen die op de aanwezigheid van grondgebonden zoogdieren in het plangebied duiden zoals holen, nesten, graaf-, krab- en bijtsporen, haren, prooiresten, pootafdrukken en uitwerpselen.

### **Vleermuizen**

De onderzoeksperiode is beperkt geschikt voor onderzoek naar verblijfplaatsen van vleermuizen omdat vleermuizen in deze tijd van het jaar de winterverblijfplaats bezetten. Sommige vleermuissoorten bezetten de winterverblijfplaats op enige afstand (>100km) van de zomerverblijfplaats. Sommige vleermuizen in winterrust zitten diep weggekropen in gebouwen of bomen, maar er zijn ook vleermuizen die aan de binnenzijde van gebouwen hangen, zoals op tochtvrije zolders. Er is in het onderzoeksgebied gezocht naar vleermuizen en naar potentiële rust- verblijfplaatsen van vleermuizen. Het plangebied is bezocht op een moment op de dag dat vleermuizen niet foerageren en geen lijnvormige landschapselementen benutten als vliegroute. De mogelijke betekenis van het onderzoeksgebied als foerageergebied en vliegroute voor vleermuizen is bepaald op basis van een visuele beoordeling van de landschappelijke karakteristieken van het plangebied.

### **Amfibieën**

Het plangebied is visueel onderzocht op het voorkomen van beschermde amfibieën. De onderzoeksperiode is matig geschikt voor verspreidingsonderzoek naar amfibieën en ongeschikt voor onderzoek naar voortplantingswateren. Amfibieën bezetten de winterrustplaats in deze tijd van het jaar en zitten dan weggekropen in de sliblaag van open water of diep weggekropen in holen en gaten in de grond, of onder strooisel, bladeren, takken, rommel of opgeslagen goederen. Op basis van een beoordeling van landschappelijke kenmerken kan een goede inschatting gemaakt worden van de betekenis van het onderzoeksgebied voor amfibieën en of de uitgevoerde inventarisatie voldoet aan de gestelde eisen voor onderzoek naar deze soorten. Daarbij is tevens rekening gehouden met de ligging van het plangebied ten opzichte van het (normale) verspreidingsgebied van verschillende amfibieënsoorten.

### **Overige soorten**

Het onderzoeksgebied is niet onderzocht op het voorkomen van beschermde faunasoorten als dag- en nachtvlinders, reptielen, libellen, bladmossen, sporenplanten, vissen, haften en kreeftachtigen omdat het onderzoeksgebied geen geschikte habitat vormt voor deze soorten of omdat het plangebied buiten het normale verspreidingsgebied van deze soortgroepen ligt. Het is niet aannemelijk dat soorten, of soortgroepen, die (soms) moeilijk nieuw leefgebied koloniseren, zich spontaan buiten het normale verspreidingsgebied vestigen. Dit geldt bijvoorbeeld voor sommige kleine grondgebonden zoogdieren en planten.

In het plangebied worden geen beschermde ongewervelden verwacht zoals beschermde weekdieren (platte schijfhoren en Bataafse stroommossel) en kevers (juchtleerkever, vermiljoenkever en vliegend hert). De voorgenomen ontwikkelingen vinden plaats buiten het functionele leefgebied van bovengenoemde soorten.

Daarnaast zijn alle beschermde planten (grotendeels) gebonden aan natuurreservaten zoals Natura 2000 gebied. Alle beschermde planten stellen kritische eisen aan de standplaats (vochtgehalte, zuurgraad en voedselrijkdom) en bijbehorend beheer. Dergelijke standplaatsen zijn niet aanwezig op voedselrijke plekken waar het beheer ontbreekt of niet gericht is op verschraling. Het plangebied sluit ook niet aan op de eisen die beschermde vissen en libellen stellen aan het habitat. Zo ontbreken grotere open wateren, (snelstromende) beken en verlandingswateren. Door het ontbreken van specifieke waardplanten zoals: wilg, sleedoorn en teunisbloem worden beschermde dag- en nachtvlinders niet behandeld in deze rapportage. Bovendien is de soortgroep reptielen buiten beschouwing gelaten vanwege het ontbreken van geschikt habitat. Zo ontbreken heischrale vegetatie, stuifzanden, kalkgraslanden en oud eiken/beukenbos (op rijke bodems) en open wateren/moerassen (ringslang).

### **6.3 Resultaten**

In deze paragraaf worden de resultaten van het veldbezoek gepresenteerd. Alleen soorten die in het onderzoeksgebied vastgesteld zijn, zeer waarschijnlijk in het onderzoeksgebied voorkomen of soorten waarvan het onderzoeksgebied een (essentieel) onderdeel van het functionele leefgebied vormt, worden in deze paragraaf besproken.

#### **Vogels**

Het plangebied behoort tot functioneel leefgebied van verschillende vogelsoorten. Vogels benutten het plangebied als foerageergebied en vermoedelijk nestelen er jaarlijks vogels in het plangebied. Vogels kunnen een nestplaats bezetten in de beplanting en toegankelijke bebouwing. De twee meest zuidelijk gelegen stallen zijn voor vogels toegankelijk, de overige bebouwing in het plangebied is voor vogels niet toegankelijk. Vogelsoorten die mogelijk een nestplaats in het plangebied bezetten zijn: merel, houtduif, holenduif, vink, zwartkop, tjiftjaf, Turkse tortel, winterkoning, roodborst en zanglijster. Tijdens het veldbezoek zijn geen huismussen visueel- of auditief waargenomen en de dakpannen van de woningen sluiten strak op elkaar aan; zonder kieren of openingen. Hierdoor vormt het dakvlak van de woningen geen geschikte nestplaats voor huismussen. Tevens vinden er ook geen werkzaamheden plaats aan deze woningen en zijn er geen (oude) huismusnesten in de overige delen van het plangebied vastgesteld (zoals de toegankelijke schuren). Tijdens het veldbezoek zijn geen boeren- of huiszwaluwen vastgesteld in het plangebied. Verder zijn er ook geen huis- of boerenzwaluwnesten vastgesteld in het plangebied (inclusief in de toegankelijke bebouwing, voor boerenzwaluw). Verder zijn er geen aanwijzingen gevonden die duiden op de aanwezigheid van roofvogels (zoals roofvogelhorsten in de bomen, bijv. voor buizerd).

Tijdens het eerste veldbezoek zijn geen aanwijzingen gevonden die duiden op de aanwezigheid van kerk- of steenuil. Aanwijzingen van deze soorten in gebouwen zijn doorgaans eenvoudig vast te stellen aan de hand van braakballen, ruiveren en schijfsporen. Deze aanwijzingen zijn niet vastgesteld in het plangebied (incl. in de aanwezige bebouwing in het plangebied). Op 29 Juli 2025 is een tweede bezoek gebracht aan het plangebied om aanduidingen vast te stellen die duiden op de aanwezigheid van steenuil. Met behulp van een verrekijker is bij de nokken van de bebouwing gekeken of er sporen van steenuil aanwezig waren. Verder is in de bebouwing gekeken met behulp van een zaklamp of er braakballen, ruiveren of schijfsporen aanwezig waren van steenuil. Dit tweede veldbezoek leidde niet tot andere resultaten. Er werden geen aanwijzingen gevonden die duiden op de aanwezigheid van steenuil. De foto's van het tweede veldbezoek zijn toegevoegd in de fotobijlage.

Als gevolg van het slopen van toegankelijke bebouwing en het rooien van beplanting tijdens de voortplantingsperiode wordt mogelijk een vogel gedood en een bezet vogelnest beschadigd en vernield. Als gevolg van het uitvoeren van de voorgenomen activiteiten neemt de betekenis van het plangebied als foerageergebied voor vogels niet af.

*Te beoordelen activiteit in het kader van de Omgevingswet:*

- Slopen toegankelijke bebouwing;
- Verwijderen beplanting;

### **Grondgebonden zoogdieren**

Het plangebied vormt een functioneel leefgebied van beschermde grondgebonden zoogdieren zoals de bosmuis, huisspitsmuis, egel, steenmarter en haas. Voorgenoemde soorten benutten het plangebied hoofdzakelijk als foerageergebied, maar mogelijk bezetten bos- en huisspitsmuizen er ook een vaste rust- en voortplantingsplaats. Deze soorten kunnen een vaste rust- en voortplantingsplaats bezetten in holen en gaten in de grond, onder strooisel en bladeren en onder spullen/materialen verspreid in de buitenruimte. Alle aanwezige bebouwing is voor grondgebonden zoogdieren niet toegankelijk en wordt daardoor niet beschouwd als geschikte rust- en voortplantingsplaats. In het plangebied ontbreken geschikte rust- en voortplantingsplaatsen voor egel, zoals heesters met een dichte onderzijde en een dikke strooisellaag. Verder zijn er ook geen aanwijzingen gevonden die duiden op de aanwezigheid van steenmarter zoals; latrines en prooiresten. Gelet op de inrichting, het gevoerde beheer en het ontbreken van geschikte rust- en voortplantingsplaatsen zoals houtstapels, holenbomen en takkenbossen wordt het plangebied niet tot functioneel leefgebied van kleine marterachtigen beschouwd.

Door het uitvoeren van grondverzet, het verwijderen van strooisel en bladeren en het verwijderen van spullen/materialen in de buitenruimte wordt mogelijk een grondgebonden zoogdier gedood en wordt mogelijk een vaste rust- en voortplantingsplaats beschadigd en/of vernield. Als gevolg van het uitvoeren van de voorgenomen activiteiten neemt de betekenis van het plangebied als foerageergebied niet af.

*Te beoordelen activiteit in het kader van de Omgevingswet:*

- Uitvoeren grondverzet;
- Verwijderen strooisel en bladeren;
- Verwijderen spullen/materialen in de buitenruimte;

### **Vleermuizen**

- Verblijfplaatsen

Er zijn tijdens het veldbezoek geen vleermuizen waargenomen, maar er zijn wel aanwijzingen gevonden dat vleermuizen een rust- of voortplantingsplaats in het plangebied kunnen bezetten. De daklijsten en windveren van de varkensstallen sluiten niet strak aan op de buitengevels. Deze openingen/kieren vormen een geschikte verblijfplaats voor vleermuizen. Vleermuissoorten als gewone dwergvleermuis, ruige dwergvleermuis, laatvlieger en gewone grootoorvleermuis kunnen dergelijke verblijfplaatsen benutten als zomer-, kraam en/of paarverblijfplaats. Vleermuizen bezetten een dergelijke verblijfplaats maanden of slechts weken en doorgaans hebben eigenaren daar totaal geen weet van. Verder zijn in het plangebied geen potentiële verblijfplaatsen van vleermuizen, zoals open stootvoegen (welke een invliegopeningen bieden naar een spouwmuur) of een holle ruimte achter een loodslab, vensterluik, zonnewering of gevelbetimmering aangetroffen. Tevens zijn in het plangebied geen holenbomen of bomen met loshangend schors aanwezig.



*Vleermuizen kunnen een verblijfplaats bezetten achter de daklijsten van de varkensstallen (rode cirkels).*

Door het slopen van de varkensstallen wordt mogelijk een vleermuis verstoord of gedood en wordt mogelijk een verblijfplaats beschadigd of vernield.

*Te beoordelen activiteit in het kader van de Omgevingswet:*

- Slopen van de varkensstallen;
- Foerageergebied

Het veldbezoek is uitgevoerd buiten de periode van de dag waarop vleermuizen foerageren, maar op basis van een beoordeling van de inrichting en het gevoerde beheer, wordt het plangebied als geschikt foerageergebied voor vleermuizen beschouwd. Vermoedelijk foerageren verschillende vleermuissoorten rond de bebouwing en beplanting in het plangebied. Gelet op de inrichting, het gevoerde beheer en de kleine oppervlakte wordt het plangebied niet als essentieel foerageergebied voor vleermuizen beschouwd.

Door het uitvoeren van de voorgenomen activiteiten wordt geen essentieel foerageergebied van vleermuizen aangetast.

*Te beoordelen activiteit in het kader van de Omgevingswet:*

- Geen;
- Vliegrouete

Sommige vleermuissoorten benutten lijnvormige elementen ter geleiding tijdens het foerageren en om van verblijfplaats naar foerageergebied te vliegen (en van foerageergebied naar verblijfplaats). Lijnvormige elementen die benut worden als vliegrouete kunnen bestaan uit houtopstanden en wateren, maar ook een rij gevels van woningen.

Het plangebied vormt geen verbindende schakel in een lijnvormig landschapselement en maakt daarom geen onderdeel uit van een vliegrouete van vleermuizen. Uitvoering van de voorgenomen activiteiten heeft geen negatief effect op vliegrouetes van vleermuizen.

*Te beoordelen activiteit in het kader van de Omgevingswet:*

- Geen;

### **Amfibieën**

Tijdens het veldbezoek zijn geen amfibieën waargenomen, maar gelet op de inrichting en het gevoerde beheer, wordt het plangebied als functioneel leefgebied voor sommige algemene en weinig kritische amfibieënsoorten beschouwd. Amfibieën als bruine kikker en gewone pad benutten het plangebied als foerageergebied en mogelijk bezetten ze er een (winter)rustplaats. Deze soorten kunnen een (winter)rustplaats bezetten in holen en gaten in de grond, onder strooisel en bladeren en onder spullen/materialen verspreid in de buitenruimte. De aanwezige bebouwing is voor amfibieën niet toegankelijk en wordt daardoor niet beschouwd als geschikte (winter)rustplaats. Het plangebied wordt niet als functioneel leefgebied van zeldzame amfibieënsoorten als kamsalamander, rugstreeppad of poelkikker beschouwd. Geschikt voortplantingsbiotoop voor deze soorten ontbreekt in het plangebied.



*Amfibieën kunnen een (winter)rustplaats bezetten onder spullen/materialen in de buitenruimte.*

Door het uitvoeren van grondverzet, het verwijderen van strooisel en bladeren en het verwijderen van spullen/materialen in de buitenruimte wordt mogelijk een amfibie gedood en wordt mogelijk een (winter)rustplaats beschadigd en/of vernield. Als gevolg van het uitvoeren van de voorgenomen activiteiten neemt de betekenis van het plangebied als foerageergebied niet af.

*Te beoordelen activiteit in het kader van de Omgevingswet:*

- Uitvoeren grondverzet;
- Verwijderen strooisel en bladeren;
- Verwijderen spullen/materialen in de buitenruimte;

### **Rode-lijstsoorten**

Het plangebied is gecontroleerd op de aanwezigheid van Rode-lijstsoorten. Verschillende Rode-lijstsoorten zoals grote lijster en spotvogel kunnen in het plangebied foerageren en een nestplaats bezetten. Aangezien door de voorgenomen activiteiten geen nesten van grote lijsters of spotvogels worden beschadigd of vernield hebben voorgenomen activiteiten geen negatief effect op de Rode-lijstsoorten die in het plangebied voorkomen.

*Te beoordelen activiteit in het kader van de Omgevingswet:*

- Geen;

### **Overige soorten**

Er zijn geen andere beschermde soorten aangetroffen. Het gevoerde beheer en de inrichting maken het plangebied tot een ongeschikt functioneel leefgebied voor deze soorten.

## 6.4 Wettelijke consequenties van de beoogde ingreep

### Vogels

Als gevolg van het slopen van de toegankelijke bebouwing en het verwijderen van beplanting tijdens de voortplantingsperiode wordt mogelijk een bezet vogelnest beschadigd of vernield. Van de in het plangebied nestelende vogelsoorten is uitsluitend het bezette nest beschermd, niet het oude nest of de nestplaats. Voor het beschadigen of vernielen van een bezet nest (eieren) of het doden van een vogel kan geen omgevingsvergunning flora- en fauna-activiteit verkregen worden omdat de voorgenomen activiteit niet als een in de wet genoemd belang wordt beschouwd.

Werkzaamheden die kunnen leiden tot het verstoren of vernielen van vogelnesten dienen daarom bij voorkeur buiten de voortplantingsperiode van vogels uitgevoerd te worden. De meest geschikte periode om de voorgenomen activiteiten uit te voeren is augustus-februari. Voorgenomen werkzaamheden mogen juridisch beschouwd wel plaatsvinden tijdens de voortplantingsperiode van vogels, mits geen bezette vogelnesten verstoord, beschadigd of vernield worden. Indien de voorgenomen activiteiten uitgevoerd worden tijdens de voortplantingsperiode van vogels, dient een broedvogelscan uitgevoerd te worden om de aanwezigheid van een bezet vogelnest uit te sluiten.

*Wettelijke consequenties in het kader van de Omgevingswet:*

- Slopen toegankelijke bebouwing buiten de voortplantingsperiode van vogels (of broedvogelscan uitvoeren);
- Verwijderen beplanting buiten de voortplantingsperiode van vogels (of broedvogelscan uitvoeren);

### Grondgebonden zoogdieren

Door het onvoorbereid uitvoeren van de voorgenomen activiteiten kan niet uitgesloten worden dat beschermde grondgebonden zoogdieren opzettelijk gedood worden en dat voortplantingsplaatsen en/of rustplaatsen opzettelijk beschadigd of vernield worden. Voor de beschermde grondgebonden zoogdieren, waarvan mogelijk de voortplantingsplaatsen en/of rustplaatsen negatief beïnvloed worden geldt een vrijstelling van de verbodsbepaling 'beschadigen/vernielen van voortplantingsplaats en rustplaats'. Voor het doden van beschermde grondgebonden zoogdieren geldt echter geen vrijstelling. Om te voorkomen dat beschermde grondgebonden zoogdieren opzettelijk gedood worden, dienen ze weggevangen te worden (zie onderstaande tabel voor toepasbare vangmiddelen), of dient het werkterrein natuurvrij gemaakt te worden, zodat de dieren op eigen beweging vertrekken. Voor het natuurvrij maken van het werkterrein is geen Omgevingsvergunning flora- en fauna-activiteit vereist.

Soort	Toegestane middelen vangen
Aardmuis	Vangkooi
Bosmuis	Vangkooi
Bruine kikker	Schepnet
Dwergmuis	Vangkooi
Dwergspitsmuis	Vangkooi
Egel	Vangkooi
Gewone bosspitsmuis	Vangkooi
Gewone pad	Schepnet
Haas	Vangkooi
Huisspitsmuis	Vangkooi
Kleine watersalamander	Schepnet
Konijn	Vangkooi
Meerkikker	Schepnet
Middelste groene kikker	Schepnet
Ondergrondse woelmuis	Vangkooi
Ree	Vangkooi
Rosse woelmuis	Vangkooi
Tweekleurige bosspitsmuis	Vangkooi
Veldmuis	Vangkooi
Vos	Vangkooi
Woelrat	Vangkooi

*Toepasbare vangmiddelen om beschermde grondgebonden zoogdieren weg te vangen uit het plangebied. Deze vangmiddelen zijn het hele jaar toepasbaar in de gehele provincie (bron: Omgevingsverordening Gelderland d.d. 20-03-2023).*

Indien er zorgvuldig gehandeld wordt, worden geen beschermde grondgebonden zoogdieren opzettelijk gedood en leidt uitvoering van de voorgenomen activiteiten niet tot overtreding van een verbodsbepaling. Er hoeft geen nader onderzoek uitgevoerd te worden en er hoeft geen Omgevingsvergunning flora- en fauna-activiteit aangevraagd te worden om de voorgenomen activiteiten uit te mogen voeren in het kader van de Omgevingswet.

*Wettelijke consequenties in het kader van de Omgevingswet:*

- Geen grondgebonden zoogdieren opzettelijk doden (zorgvuldig werken, wegvangen of werkterrein natuurvrij maken);

#### **Vleermuizen**

- Verblijfplaatsen

Door het slopen van de varkensstallen wordt mogelijk een vleermuis verstoord of gedood en een vaste rust- en voortplantingsplaats verstoord, beschadigd en vernield. Vleermuizen en hun verblijfplaatsen zijn strikt beschermd en mogen alleen met een Omgevingsvergunning flora- en fauna-activiteit negatief beïnvloed worden.

Omdat de aanwezigheid van een vaste rust- en voortplantingsplaats van vleermuizen niet uitgesloten kan worden op basis van het uitgevoerde onderzoek, dient aanvullend onderzoek uitgevoerd te worden. Dit onderzoek dient uitgevoerd te worden conform het daarvoor geldende onderzoeksprotocol, in dit geval het vleermuisprotocol 2021<sup>1</sup>. Indien vleermuizen een verblijfplaats bezetten in het plangebied, dient een Omgevingsvergunning flora- en fauna-activiteit aangevraagd te worden.

Om alle functies van de varkensstallen in het plangebied te onderzoeken, dient het onderzoek uitgevoerd te worden in de periode half mei-half september. Op basis van het vervolgonderzoek kunnen de wettelijke consequenties bepaald worden. Indien vleermuizen een verblijfplaats bezetten in het plangebied, dient een Omgevingsvergunning flora- en fauna-activiteit aangevraagd te worden.

*Wettelijke consequenties in het kader van de Omgevingswet:*

- Nader onderzoek naar functie varkensstallen naar vleermuizen;
- Essentieel foerageergebied

Door het uitvoeren van de voorgenomen activiteiten neemt de betekenis van het plangebied als foerageergebied voor vleermuizen niet af.

Uitvoering van de voorgenomen activiteiten leidt niet tot overtreding van een verbodsbepaling. Er hoeft geen nader onderzoek uitgevoerd te worden en er hoeft geen Omgevingsvergunning flora- en fauna-activiteit aangevraagd te worden om de voorgenomen activiteiten uit te mogen voeren in het kader van de Omgevingswet.

*Wettelijke consequenties in het kader van de Omgevingswet:*

- Geen overtreding van een verbodsbepaling;
- Essentiële Vliegroute

Het uitvoeren van de voorgenomen activiteiten heeft geen negatief effect op (essentiële) vliegroutes<sup>2</sup> van vleermuizen.

Uitvoering van de voorgenomen activiteiten leidt niet tot overtreding van een verbodsbepaling. Er hoeft geen nader onderzoek uitgevoerd te worden en er hoeft geen Omgevingsvergunning flora- en fauna-

---

<sup>1</sup> Netweragroenebureaus.nl

<sup>2</sup> Vliegroutes van vleermuizen zijn beschermd wanneer deze essentieel zijn voor het kunnen functioneren van de verblijfplaats van een vleermuis. Niet ieder lijnvormig element waar langs vleermuizen vliegen is een essentiële vliegroute.

activiteit aangevraagd te worden om de voorgenomen activiteiten uit te mogen voeren in het kader van de Omgevingswet.

*Wettelijke consequenties in het kader van de Omgevingswet:*

- Geen overtreding van een verbodsbepaling;

### **Amfibieën**

Door het uitvoeren van de voorgenomen activiteiten kan niet uitgesloten worden dat beschermde amfibieën opzettelijk gedood worden en dat (winter)rustplaatsen opzettelijk beschadigd of vernield worden. Voor de beschermde amfibieën, waarvan mogelijk de (winter)rustplaatsen negatief worden beïnvloed geldt een vrijstelling van de verbodsbepaling 'beschadigen/vernielen van voortplantings- of rustplaats'. Voor het doden van beschermde amfibieën geldt echter geen vrijstelling. Om te voorkomen dat beschermde amfibieën opzettelijk gedood worden, dienen ze weggevangen te worden, of dient het werkterrein natuurvrij gemaakt te worden, zodat de dieren op eigen beweging vertrekken.

Indien er zorgvuldig gehandeld wordt, worden er geen beschermde amfibieën opzettelijk gedood en leidt uitvoering van de voorgenomen activiteiten niet tot overtreding van de verbodsbepaling. Er hoeft geen nader onderzoek uitgevoerd te worden en er hoeft geen Omgevingsvergunning flora- en fauna-activiteit aangevraagd te worden om de voorgenomen activiteiten uit te mogen voeren in het kader van de Omgevingswet.

*Wettelijke consequenties in het kader van de Omgevingswet:*

- Geen amfibieën opzettelijk doden (zorgvuldig werken, wegvangen of werkterrein natuurvrij maken);

### **Rode-lijstsoorten**

Het plangebied is gecontroleerd op de aanwezigheid van Rode-lijstsoorten. Het plangebied wordt als functioneel foerageergebied voor Rode-lijstsoorten beschouwd. Maar door de voorgenomen activiteiten worden er geen Rode-lijstsoorten gedood en neemt de kwaliteit van het foerageergebied voor deze soorten niet af. Door het uitvoeren van de voorgenomen activiteiten worden rode-lijstsoorten niet nadelig beïnvloed in het voorkomen op populatieniveau.

*Wettelijke consequenties in het kader van de Omgevingswet:*

- Geen;

### **Overige soorten**

Het plangebied behoort niet tot functioneel leefgebied van andere beschermde flora- of faunasoorten. Vanwege de lokale invloedssfeer heeft de voorgenomen activiteit geen negatief effect op andere beschermde soorten. Nader onderzoek of het aanvragen van een Omgevingsvergunning flora- en fauna-activiteit is niet noodzakelijk.

In onderstaande tabel worden de wettelijke consequenties samengevat weergegeven.

Soortgroep	Functie	Beschermde soorten planlocatie	Verbodsbepalingen	Aandachtspunt
Grondgebonden zoogdieren	Foerageergebied	Diverse soorten	Niet van toepassing; functie wordt niet aangetast	Geen
Grondgebonden zoogdieren	Voortplantingsplaats en rustplaats	Diverse soorten	Niet van toepassing; vrijstelling i.v.m. ruimtelijke ontwikkeling	Geen
Grondgebonden zoogdieren	Doden van dieren	Diverse soorten	Art 11.54 lid 1a Bal	Geen grondgebonden zoogdieren opzettelijk doden
Vogels	Foerageergebied	Niet van toepassing	Niet van toepassing; functie wordt niet aangetast	Geen
Vogels	Bezette nesten (niet jaarrond beschermd)	Diverse soorten	Art 11.37 lid 1b Bal	Geen bezette nesten negatief beïnvloeden
Vogels	Jaarrond beschermde nest- en rustplaats	Niet aanwezig	Niet van toepassing	Geen
Vogels	Doden van dieren	Diverse soorten	Art 11.37 lid 1a Bal	Geen vogels opzettelijk doden
Vleermuizen	Verblijfplaats	Mogelijk diverse soorten	Art 11.46 lid 1b Bal	Nader onderzoek vleermuizen
Vleermuizen	Foerageergebied	Diverse soorten	Niet van toepassing; er wordt geen essentieel foerageergebied aangetast	Geen
Vleermuizen	Vliegroute	Niet aanwezig	Niet van toepassing	Geen
Vleermuizen	Doden van dieren	Mogelijk diverse soorten	Art 11.46 lid 1a Bal	Nader onderzoek vleermuizen
Amfibieën	Foerageergebied	Diverse soorten	Niet van toepassing; functie wordt niet aangetast	Geen
Amfibieën	Rustplaats	Diverse soorten	Niet van toepassing; vrijstelling i.v.m. ruimtelijke ontwikkeling	Geen
Amfibieën	Voortplantingsplaats	Niet aanwezig	Niet van toepassing	Geen
Amfibieën	Doden van dieren	Diverse soorten	Art 11.54 lid 1a Bal	Geen amfibieën opzettelijk doden
Overige soorten	Dieren en overige functies	Niet aanwezig	Niet van toepassing	Geen

Samenvatting van de wettelijke consequenties.

Soortgroep	Rustplaats	Voortplantingsplaats	Vliegroute (vleermuizen)	Essentieel foerageergebied	Wettelijke consequenties	Nader onderzoek vereist	Omgevingsvergunning flora- en fauna-activiteit vereist
Grondgebonden zoogdieren	Ja	Ja	n.v.t.	Nee	Ja	Nee	Nee, tenzij grondgebonden zoogdieren opzettelijk gedood worden
Vogels	Nee	Ja	n.v.t.	Nee	Ja	Nee	Nee, tenzij vogels gedood, bezette nesten verstoord, beschadigd of vernield worden
Vleermuizen	Mogelijk	Mogelijk	Nee	Nee	Ja	Ja	Mogelijk
Amfibieën	Ja	Nee	n.v.t.	Nee	Ja	Nee	Nee, tenzij amfibieën opzettelijk gedood worden

## 6.5 Historische gegevens en overige bronnen

Er zijn geen historische gegevens van het plangebied bekend.

## 6.6 Volledigheid van het onderzoek

Het onderzoek is volledig uitgevoerd met geschikte weersomstandigheden.

## HOOFDSTUK 7 CONCLUSIES

De voorgenomen activiteiten worden gezien als 'ruimtelijke ontwikkeling'. Voor een aantal algemeen voorkomende en talrijke faunasoorten geldt in Gelderland een vrijstelling van de verbodsbepalingen 'vangen' en het 'opzettelijk beschadigen en vernielen van de rust- en voortplantingsplaats', als gevolg van werkzaamheden die in het kader van een ruimtelijke ontwikkeling worden uitgevoerd. Beschermde soorten mogen niet opzettelijk gedood worden. Voor beschermde soorten waarvoor die vrijstelling niet geldt, is een Omgevingsvergunning flora- en fauna-activiteit vereist om ze te mogen doden en om opzettelijk rust- en voortplantingslocaties te beschadigen en te vernielen. In het kader van de zorgplicht moet rekening worden gehouden met alle in het plangebied aanwezige planten en dieren en moet er gekozen worden voor een werkmethode en/of planning in de tijd, waardoor planten en dieren zo min mogelijk schade ondervinden als gevolg van de voorgenomen activiteiten.

Het plangebied behoort niet tot het Gelders Natuurnetwerk of Natura 2000-gebied. Vanwege de ligging buiten het Gelders Natuurnetwerk, hoeft voorgenomen initiatief niet getoetst te worden aan provinciale beleidsregels ten aanzien van de bescherming van het GNN (geen externe werking). Gelet op de aard en omvang van de voorgenomen activiteiten, de duur van de ontwikkelfase en de afstand tussen het plangebied en het meest nabij gelegen Natura 2000-gebied, kan een negatief effect op Natura 2000-gebied, als gevolg van de emissie van stikstofoxiden op voorhand uitgesloten worden. Het uitvoeren van een stikstofberekening is voor de ontwikkel- als gebruiksfase niet noodzakelijk. Overige negatieve effecten op Natura 2000-gebied kunnen ook worden uitgesloten.

De inrichting en het gevoerde beheer maken het plangebied ongeschikt als groeiplaats voor beschermde plantensoorten, maar wel tot geschikt functioneel leefgebied voor verschillende beschermde dieren. Het plangebied wordt door beschermde diersoorten hoofdzakelijk benut als foerageergebied, maar mogelijk nestelen er vogels, bezetten grondgebonden zoogdieren er een vaste rust- en voortplantingsplaats, bezetten amfibieën er een (winter)rustplaats en bezetten vleermuizen er een verblijfplaats.

Als gevolg van het slopen van de toegankelijke bebouwing en het verwijderen van beplanting tijdens de voortplantingsperiode van vogels wordt mogelijk een bezet vogelnest beschadigd of vernield. Van de in het plangebied nestelende vogelsoorten is uitsluitend het bezette nest beschermd, niet het oude nest of de nestplaats. Voor het beschadigen of vernielen van een bezet nest (eieren) of het doden van een vogel kan geen Omgevingsvergunning flora- en fauna-activiteit verkregen worden omdat de voorgenomen activiteit niet als een in de wet genoemd belang wordt beschouwd. Werkzaamheden die kunnen leiden tot het verstoren of vernielen van vogelnesten dienen buiten de voortplantingsperiode van vogels uitgevoerd te worden. De meest geschikte periode om de voorgenomen activiteiten uit te voeren is september-februari.

Vleermuizen en hun vaste verblijfplaatsen zijn beschermd en mogen alleen met Omgevingsvergunning flora- en fauna-activiteit negatief beïnvloed worden. Als gevolg van het slopen van de varkensstallen wordt mogelijk een vleermuis verstoord of gedood en een vaste rust- en voortplantingsplaats verstoord, beschadigd en vernield. Er dient een aanvullend onderzoek conform het vleermuisprotocol uitgevoerd te worden om de functie van de varkensstallen vast te kunnen stellen. Dit onderzoek dient uitgevoerd te worden in de periode half mei-half september (half oktober). Op basis van nader onderzoek kunnen de wettelijke consequenties bepaald worden.

Door het onvoorbereid uitvoeren van de voorgenomen activiteiten kan niet uitgesloten worden dat beschermde grondgebonden zoogdieren en/of amfibieën opzettelijk gedood worden en dat voortplantingsplaatsen en/of (winter)rustplaatsen opzettelijk beschadigd of vernield worden. Voor de beschermde grondgebonden zoogdieren en amfibieën, waarvan mogelijk de voortplantingsplaatsen en/of (winter)rustplaatsen negatief beïnvloed worden geldt een vrijstelling van de verbodsbepaling 'beschadigen/vernielen van voortplantingsplaats en rustplaats'. Voor het doden van beschermde grondgebonden zoogdieren en amfibieën geldt echter geen vrijstelling. Om te voorkomen dat beschermde grondgebonden zoogdieren en amfibieën opzettelijk gedood worden, dienen ze weggevangen te worden (zie onderstaande tabel voor toepasbare vangmiddelen), of dient het werkterrein natuurvrij gemaakt te

worden, zodat de dieren op eigen beweging vertrekken. Voor het natuurvrij maken van het werkterrein is geen Omgevingsvergunning flora- en fauna-activiteit vereist.

Indien er zorgvuldig gehandeld wordt, worden geen beschermde grondgebonden zoogdieren en amfibieën opzettelijk gedood en leidt uitvoering van de voorgenomen activiteiten niet tot overtreding van een verbodsbepaling. Er hoeft geen nader onderzoek uitgevoerd te worden en er hoeft geen Omgevingsvergunning flora- en fauna-activiteit aangevraagd te worden om de voorgenomen activiteiten uit te mogen voeren in het kader van de Omgevingswet.

## Bijlagen

Bijlage 1. De natuurkalender (indicatie voor het uitvoeren van werkzaamheden het kader van de zorgplicht)

Bijlage 2. Toelichting Omgevingswet

Bijlage 3. Fotobijlage

Bijlage 4. Geraadpleegde bronnen

Bijlage 5. Lijst jaarrond beschermde nesten

### Bijlage 1 Natuurkalender

	jan	feb	mrt	apr	mei	jun	jul	aug	sep	okt	nov	dec
<b>houtopstanden</b>												
afzetten / hakhoutbeheer												
dunnen												
verwijderen opslag / exoot, nazorg												
heg afzetten												
knotten												
opsnoeien / opkronen												
hoogstam wintersnoei												
hoogstam zomersnoei												
bomen met winterslaapplaats vogels												
vleermuisbomen zomerverblijf												
vleermuisbomen paarplaats												
das												
hazelmuis struweel en hakhoutbeheer												
boomkikker struweel												
<b>Grazige vegetaties</b>												
maaien vochtig/nat grasland												
maaien droog schraalgrasland												
<b>Wateren</b>												
poel opschonen												
boomkikker wateren												
geelbuikvuurpad kleinschalig												
geelbuikvuurpad grootschalig												
<b>Gebouwen m.b.t. vleermuizen</b>												
zomerverblijf												
winterverblijf												



Optimale periode voor werkzaamheden.



Acceptabele periode voor werkzaamheden.

De werkzaamheden verrichten onder voorwaarden zoals beschreven in protocol.



Geen werkzaamheden in deze periode.

Wanneer er wel gewerkt moet worden is een ontheffing verplicht.

## Bijlage 2 Toelichting Omgevingswet flora- en fauna-activiteit

### Drie beschermingsregimes

De Omgevingswet kent een apart beschermingsregime voor soorten van de Vogelrichtlijn, een apart beschermingsregime voor soorten van de Habitatrichtlijn (het Verdrag van Bern en het Verdrag van Bonn) en een apart beschermingsregime voor andere soorten, die vanuit nationaal oogpunt beschermd worden. Elk van deze beschermingsregimes kent zijn eigen verbodsbepalingen en vereisten voor vrijstelling of Omgevingsvergunning. Alle vogels (ruim 700 soorten), zijn beschermd. Daarnaast worden ongeveer 230 overige Europese en nationale soorten beschermd.

Om af te mogen wijken van de verbodsbepalingen via een Omgevingsvergunning moet aan drie criteria zijn voldaan:

- Ten eerste mag alleen van de verbodsbepaling afgeweken worden als er geen andere bevredigende oplossing voor de handeling mogelijk is.
- Ten tweede moet tegenover de afwijking van het verbod een in de wet genoemd belang staan. De wet geeft voor de verschillende beschermingsregimes aan wat die belangen zijn zoals volksgezondheid of openbare veiligheid.
- Tenslotte mag de ingreep geen afbreuk doen aan de staat van instandhouding van de soort.

Als aan deze drie vereisten voldaan is, kan een Omgevingsvergunning flora- en fauna-activiteit worden verleend. Voor een aantal handelingen zijn bovendien vrijstellingen mogelijk, bijvoorbeeld in de vorm van een provinciale verordening of een gedragscode.

### Soortenbescherming en het 'nee, tenzij principe'

De verbodsbepalingen voor vogels en Habitatrichtlijnsoorten in de Omgevingswet sluiten vrijwel één op één aan bij de bepalingen uit de Vogelrichtlijn en de Habitatrichtlijn. De verbodsbepalingen zijn gericht op de bescherming van individuen van soorten.

### Zorgplicht voor dieren en planten

Of dier- en plantensoorten nu wettelijk beschermd zijn of niet, iedereen moet voldoende rekening houden met in het wild levende dieren en planten en hun directe leefomgeving. De wet erkent daarmee de intrinsieke waarde van in het wild levende soorten. In het Besluit activiteit leefomgeving is het als volgt verwoord:

Voor flora- en fauna-activiteiten houdt deze plicht in ieder geval in dat:

a. voorafgaand aan het verrichten van de activiteit wordt nagegaan of er aanwijzingen zijn van de aanwezigheid op de locatie waar de activiteit wordt verricht of in de directe nabijheid van die locatie van:

- 1°. van nature in Nederland in het wild levende vogels van soorten, genoemd in bijlage I bij de Vogelrichtlijn, en niet in die bijlage genoemde, geregeld in Nederland voorkomende trekvogelsoorten als bedoeld in artikel 4, tweede lid, van die richtlijn;
- 2°. van nature in Nederland in het wild levende dieren of planten van soorten, genoemd in de bijlagen II, IV en V bij de habitatrichtlijn;
- 3°. dieren of planten van soorten, genoemd in bijlage IX of in de rode lijsten, bedoeld in artikel 2.19, vierde lid, onder a, onder 4°, van de wet; en
- 4°. voor die soorten belangrijke leefgebieden of natuurlijke habitats;

b. als deze aanwijzingen er zijn: wordt vastgesteld of op voorhand op grond van objectieve gegevens nadelige gevolgen kunnen worden uitgesloten voor dieren van die soorten, hun nesten, hun voortplantingsplaatsen, hun rustplaatsen en hun eieren, of voor planten van die soorten;

c. als die gevolgen niet kunnen worden uitgesloten: wordt nagegaan welke gevolgen de activiteit kan hebben voor dieren van die soorten, hun nesten, hun voortplantingsplaatsen, hun rustplaatsen en hun eieren, of voor planten van die soorten;

- d. alle passende preventieve maatregelen worden getroffen om die nadelige gevolgen te voorkomen;
- e. tijdens en na het verrichten van de activiteit wordt nagegaan of de getroffen maatregelen de beoogde effecten hebben; en
- f. het verrichten van de activiteit wordt gestaakt als de nadelige gevolgen toch niet worden voorkomen, of, als staken van de activiteit redelijkerwijs niet meer mogelijk is, passende herstelmaatregelen worden getroffen.

#### Vrijstelling regelgeving

Onder de Omgevingswet is niet altijd een Omgevingsvergunning flora- en fauna-activiteit nodig bij handelingen met gevolgen voor beschermde plant- en diersoorten. In (veel) gevallen kunt u gebruik maken van een vrijstelling. Een vrijstelling is een uitzondering op een wettelijk verbod, die wordt vastgesteld voor een van te voren bepaalde categorie van gevallen. Er zijn verschillende vrijstellingen van de verboden voor beschermde soorten mogelijk. Een bekende en reeds in de praktijk toegepaste vorm van vrijstelling is die van de gedragscode. Ook zijn voor beschermde soorten andere vormen van vrijstelling geïntroduceerd, zoals door middel van een Programmatische Aanpak of via een provinciale verordening. Overigens is ook een vrijstelling in de vorm van een ministeriële regeling mogelijk.

Provinciale staten kunnen vrijstelling van de verbodsbepalingen verlenen. Dit moet worden geregeld in een provinciale verordening.

#### Welke soorten zijn beschermd?

De Omgevingswet kent drie categorieën beschermde soorten:

1. Ten eerste worden alle van nature in Nederland in het wild levende vogels beschermd volgens het beschermingsregime van de Vogelrichtlijn.
2. Ten tweede worden soorten beschermd op grond van de Habitatrictlijn, het Verdrag van Bern en het Verdrag van Bonn.
3. Tenslotte is er een beschermingsregime voor 'andere soorten' (Nationaal beschermde soorten) waaronder soorten vallen die vanuit nationaal oogpunt bescherming behoeven.

Beschermingsregime soorten Vogelrichtlijn. Art. 11.37 Bal	Beschermingsregime soorten Habitatrictlijn. Art. 11.46. Bal	Beschermingsregime andere soorten. Art. 11.54 Bal
Art. 11.37 lid 1a. Het is verboden opzettelijk in het wild levende vogels te doden en vangen.	art. 11.46 lid 1a. Het verboden soorten in hun natuurlijke verspreidingsgebied opzettelijk te doden of te vangen.	Art. 11.54 lid 1a. Het is verboden soorten opzettelijk te doden of te vangen
art. 11.37 lid 1b. Het is verboden opzettelijk nesten en eieren te vernielen en te beschadigen	Art. 11.46 lid 1d. Het is verboden de voortplantingsplaatsen of rustplaatsen van dieren te beschadigen of te vernielen.	Art. 11.54 lid 1b. Het is verboden de vaste voortplantingsplaatsen of rustplaatsen van dieren opzettelijk te beschadigen of te vernielen
art. 11.37 lid 1b. Het is verboden opzettelijk eieren te rapen of bij zich te hebben	art. 11.46 lid 1 Bal. Het is verboden eieren van dieren in de natuur opzettelijk te vernielen of te rapen	niet van toepassing
Art. 11.37 lid d. Het is verboden vogels opzettelijk te storen, tenzij de storing niet van wezenlijke invloed is op de staat van instandhouding van de desbetreffende vogelsoort	Art. 11.46 lid 1b. Het is verboden dieren opzettelijk te verstoren.	niet van toepassing
niet van toepassing	Art. 11.46 lid e. Het is verboden plantensoorten in hun natuurlijke verspreidingsgebied opzettelijk te plukken en te verzamelen, af te snijden, te ontwortelen of te vernielen	Art. 11.54 lid c. Het is verboden plantensoorten in hun natuurlijke verspreidingsgebied opzettelijk te plukken en te verzamelen, af te snijden, te ontwortelen of te vernielen

#### Verbodsbepalingen omgevingswet

### Vrijgestelde soorten

In afwijking van de verboden is het toegestaan om van de onderstaande soorten de vaste voortplantingsplaatsen of rustplaatsen opzettelijk te beschadigen of te vernielen wanneer er geen andere bevredigende oplossing bestaat. Het opzettelijk 'doden' van onderstaande soorten is in sommige provincies eveneens toegestaan. De vrijstelling is van kracht wanneer de handeling verband houdt met de volgende activiteiten:

- de ruimtelijke inrichting of ontwikkeling van gebieden, daaronder begrepen het daarop volgende gebruik van het ingerichte of ontwikkelde gebied;
- het bestendig beheer of onderhoud aan vaarwegen, watergangen, waterkeringen, waterstaatswerken, oevers, vliegvelden, wegen, spoorwegen of bermen, of in het kader van natuurbeheer.

## Overzicht vergunningsvrije gevallen soorten ikv beheer, onderhoud en RO per bevoegd gezag

Op basis van door PS vastgestelde provinciale Omgevingsverordeningen en Or d.d. 1 december 2024

Nederlandse Naam	Wetenschappelijke Naam	Drenthe	Flevoland	Friesland	Gelderland	Groningen	Limburg	Noord-Brabant	Noord-Holland	Overijssel	Utrecht	Zee-land	Zuid-Holland	Ministerie LNVN (art. 4.31 Or)
<b>Zoogdieren</b>														
Aardmuis	<i>Microtus agrestis</i>	✓	✓	✓	✓	✓	✓	✓	✓	✓	✓	✓	✓	✓
Bosmuis*	<i>Apodemus sylvaticus</i>	✓	✓	✓	✓	✓	✓	✓	✓	✓	✓	✓	✓	✓
Bunzing	<i>Mustela putorius</i>						✓							✓
Dwergmuis	<i>Micromys minutus</i>	✓	✓	✓	✓	✓	✓	✓	✓	✓	✓	✓	✓	✓
Dwergspitsmuis	<i>Sorex minutus</i>	✓	✓	✓	✓	✓	✓	✓	✓	✓	✓	✓	✓	✓
Egel	<i>Erinaceus europaeus</i>	✓	✓	✓	✓	✓	✓	✓	✓		✓	✓	✓	✓
Eekhoorn	<i>Sciurus vulgaris</i>						✓1							
Gewone bosspitsmuis	<i>Sorex araneus</i>	✓	✓	✓	✓	✓	✓	✓	✓	✓	✓	✓	✓	✓
Haas	<i>Lepus europeus</i>	✓	✓	✓	✓		✓	✓	✓	✓			✓	✓
Hermelijn	<i>Mustela erminea</i>						✓						✓	✓
Huisspitsmuis*	<i>Crocidura russula</i>	✓	✓	✓	✓	✓	✓	✓	✓	✓	✓	✓	✓	✓
Konijn	<i>Oryctolagus cuniculus</i>	✓	✓	✓	✓	✓	✓	✓	✓	✓			✓	✓
Molmuis	<i>Arvicola scherman</i>						✓							
Ondergrondse woelmuis	<i>Pitymys subterraneus</i>	✓	✓		✓	✓	✓	✓			✓	✓		✓
Ree	<i>Capreolus capreolus</i>	✓	✓	✓	✓	✓	✓	✓	✓	✓	✓	✓	✓	✓
Rosse woelmuis	<i>Clethrionomys glareolus</i>	✓	✓	✓	✓	✓	✓	✓	✓	✓	✓	✓	✓	✓
Steenmarter	<i>Martes foina</i>			✓			✓2							
Tweekleurige bosspitsmuis	<i>Sorex coronatus</i>	✓	✓	✓	✓	✓	✓	✓	✓	✓	✓	✓		✓
Veldmuis*	<i>Microtus arvalis</i>	✓	✓	✓	✓	✓	✓	✓	✓	✓	✓	✓	✓	✓
Vos	<i>Vulpes vulpes</i>	✓	✓	✓	✓	✓	✓	✓	✓	✓	✓	✓	✓	✓
Wezel	<i>Mustela nivalis</i>					✓	✓						✓	✓
Wild zwijn	<i>Sus scrofa</i>							✓						
Woelrat	<i>Arvicola terrestris</i>	✓	✓	✓	✓	✓	✓	✓	✓	✓	✓	✓	✓	✓
<b>Amfibieën en reptielen</b>														
Bruine kikker	<i>Rana temporaria</i>	✓	✓	✓	✓	✓	✓	✓	✓	✓	✓	✓	✓	✓
Gewone pad	<i>Bufo bufo</i>	✓	✓	✓	✓	✓	✓	✓	✓	✓	✓	✓	✓	✓
Hazelworm	<i>Anguis fragilis</i>						✓3							
Kleine watersalamander	<i>Lisotriton vulgaris</i>	✓	✓	✓	✓	✓	✓	✓	✓	✓	✓	✓	✓	✓
Levendbarende hagedis	<i>Zootoca vivipara</i>						✓4							
Meerkikker	<i>Pelophylax ridibundus</i>	✓	✓	✓	✓	✓	✓	✓	✓	✓	✓	✓	✓	✓
Middeste groene kikker / Bastaardkikker	<i>Pelophylax klepton esculentus</i>	✓	✓	✓	✓	✓	✓	✓	✓	✓	✓	✓	✓	✓
<b>wettelijke belangen:</b>														
8.74l, lid 1, b, 6'	ikv RO en gebruik van gebieden	✓	✓	✓	✓	✓	✓	✓	✓	✓	✓	✓	✓	✓
8.74l, lid 1, b, 9'	voorkomen onnodig lijden										✓			
8.74l, lid 1, b, 10'	ikv bestendig beheer of onderhoud landbouw of bosbouw	✓	✓	✓	✓	✓	✓	✓		✓	✓	✓	✓	✓
8.74l, lid 1, b, 11'	ikv bestendig beheer of onderhoud overig	✓	✓	✓	✓	✓	✓	✓	✓	✓	✓	✓	✓	✓
8.74l, lid 1, b, 12'	ikv bestendig beheer of onderhoud landsch kwaliteiten bepaald gebied	✓	✓	✓	✓		✓	✓		✓	✓	✓	✓	
(geëit alleen voor vrijgestelde amfibieën) ikv bescherming wilde flora, fauna & habitats, en onderzoek & onderwijs										✓				
<b>schadelijke handelingen:</b>														
art. 11.54, lid 1, onder a Bal	doden	✓**		✓**		✓**					✓**	✓	✓	✓
art. 11.54, lid 1, onder a Bal	vangen	✓**	✓	✓**	✓**	✓**	✓**	✓	✓	✓**	✓	✓	✓	✓
art. 11.54, lid 1, onder b Bal	beschadigen of vernielen vaste voortplantings- of rustplaatsen	✓	✓	✓**	✓	✓	✓	✓	✓	✓**	✓	✓	✓	✓

Legenda:

√ soort is vrijgesteld

\* voor deze soorten daarnaast uitzondering in/op gebouwen en bijbehorende erven art. 11.54, lid 2, onder a Bal

\*\* de vrijstelling is verleend onder specifieke voorwaarden. Doden is niet altijd voor iedere soort toegestaan. Vangen mag vaak alleen met toegestane middelen. Ga naar de betreffende verordening of regeling voor meer informatie.

1 de vrijstelling geldt in de periode maart- april en juli tot en met november

2 de vrijstelling geldt in de periode 15 augustus tot en met februari

3 de vrijstelling geldt in de periode juli, augustus en september

4 de vrijstelling geldt in de periode 15 augustus tot en met 15 oktober

Opmerking bij Friesland: Er gelden allerlei aanvullende voorschriften aan de vrijstelling mbt doden, vangen, vrijlaten en beschadigen of vernielen van verblijfplaatsen.

*Legenda 'Overzicht algemene vrijstelling soorten per provincie'.*

Bijlage 3. Fotobijlage (eerste bezoek, 10-01,2025)









Fotobijlage (tweede bezoek, 29-07-2025)







**Bijlage 4. Geraadpleegde Bronnen:**

<https://www.verspreidingsatlas.nl>

<https://www.synbiosys.alterra.nl/natura2000/>

<https://calculator.aerius.nl>

<http://www.ruimtelijkeplannen.nl>

<https://pdokviewer.pdok.nl/>

<https://www.ndff.nl/>

## Bijlage 5. Lijst jaarrond beschermde nesten

### Vogels met jaarrond beschermde nesten Gelderland

Conform Beleidsregels soortenbescherming Gelderland, art. 5 en bijlage 3

#### Vogels jaarrond beschermde nesten

<i>soort</i>	<i>categorie</i>
Boomvalk	1
Buizerd	1
Gierzwaluw	1
Grote gele kwikstaart	1
Havik	1
Huismus	1
Kerkuil	1
Oehoe	1
Ooievaar	1
Ransuil	1
Roek	1
Slechtvalk	1
Sperwer	1
Steenuil	1
Wespendief	1
Zwarte wouw	1

#### Vogels met jaarrond beschermde nesten als onvoldoende alternatieven

<i>soort</i>	<i>categorie</i>
Blauwe reiger	2
Boerenzwaluw	2
Bonte vliegenvanger	2
Boomklever	2
Boomkruiper	2
Bosuil	2
Draaihals	2
Gekraagde roodstaart	2
Glanskop	2
Grauwe vliegenvanger	2
Groene specht	2
Grote bonte specht	2
Grutto	2
Huiszwaluw	2
IJsvogel	2
Kleine bonte specht	2
Kleine vliegenvanger	2
Kortsnavelboomkruiper	2
Kwartel	2
Middelste bonte specht	2
Nachtzwaluw	2
Oeverzwaluw	2
Patrijs	2
Raaf	2
Ruigpootuil	2
Spreeuw	2
Tapuit	2
Torenavalk	2
Tureluur	2
Veldleeuwerik	2
Velduil	2
Wulp	2
Zeearend	2
Zwarte kraai	2
Zwarte mees	2
Zwarte roodstaart	2
Zwarte specht	2

uitleg:

*categorie 1:*

Jaarrond beschermd nest

*categorie 2:*

Jaarrond beschermd nest, tenzij is aangetoond dat er voor de betreffende soort voldoende alternatieve leefomgeving in de omgeving aanwezig is om zich te kunnen vestigen