

# Resultaten Toekomstdialogo Ontwikkelstrategie De Kempen

## Aanleiding

Voor het schrijven van een ontwikkelstrategie voor De Kempen is het gesprek met de Kempenaar onmisbaar. De gemeenteraden van de vier Kempengemeenten hebben dan ook de wens uitgesproken om inwoners, bedrijven en maatschappelijke organisaties in het traject te betrekken. In dat kader heeft in de maanden april en mei 2024 een participatietraject, de Toekomstdialogo, plaatsgevonden. De Toekomstdialogo bestond uit fysieke bijeenkomsten, toekomstdialogoavonden, en uit een digitale vragenlijst. Deze bijlage beschrijft de opzet, de werkwijze en de uitkomsten van de toekomstdialogoavonden en de digitale enquête.

## Toekomstdialogoavonden

### Opzet

Er zijn in totaal 12 bijeenkomsten in verschillende dorpen georganiseerd waar men kon deelnemen aan de toekomstdialogo. De inwoners van De Kempen zijn op verschillende manieren benaderd met de uitnodiging om deel te nemen. Dit is o.a. gebeurd middels sociale media, lokale krantjes en 'welkomstborden' in de kernen. Ook zijn er persoonlijke uitnodigingen verstuurd naar ondernemers en maatschappelijke organisaties. Daarnaast zijn er op twee middelbare scholen vergelijkbare werksessies georganiseerd, is de jeugdgemeenteraad van de gemeente Bergeijk om input gevraagd en is er een werksessie georganiseerd voor alle raadsleden van de vier Kempengemeenten. Hieronder staan de data en locaties waarop en waar deze avonden hebben plaatsgevonden.

Datum	Bergeijk	Bladel	Eersel	Reusel-De Mierden
8 april			Knegsel	
10 april	Jeugdgemeenteraad		Steensel	
11 april			Duizel	
15 april				Reusel
16 april	Luyksgestel			
6 mei	Westerhoven			
7 mei				Hulsel

# Aa

<b>8 mei</b>			Wintelre	
<b>13 mei</b>	Bergeijk 't Hof/'t Loo			
<b>15 mei</b>			Eersel	
<b>16 mei</b>		Pius X-College	Vessem	
<b>21 mei</b>		Bladel		
<b>3 juni</b>			Rythovius College	
<b>4 juni</b>	Werkbijeenkomst vier gemeenteraden			

## Werkwijze

De bijeenkomsten werden gestart met een algemene introductie op de Ontwikkelstrategie De Kempen. Hierin werd verteld over de aanleiding van de strategie en welke mogelijkheden er zijn om als regio te groeien. Deze mogelijkheden zijn omschreven in 4 denkrichtingen die middels een korte animatie werden uitgelegd aan de aanwezigen. Vervolgens ging men in 3 verschillende rondes het gesprek aan gaan, aan de hand van 7 thema's en 3 vragen. Doel van de werksessie was het inzichtelijk maken wat de Kemenaar graag wil behouden, versterken en toevoegen aan de regio en om na te denken over de gevolgen van de verschillende groeiscenario's (denkrichtingen) op de regio. De deelnemers werd niet gevraagd om voor een bepaalde denkrichting te kiezen.

Zeven thema's	Drie vragen
Wonen	Wat wil je behouden?
Werken	Wat wil je versterken?
Voorzieningen	Wat wil je toevoegen?
Welzijn	
Samenleving	
Landschap & klimaat	
Bereikbaarheid	

In ronde 1 kwamen de thema's Wonen en Werken aan bod, in ronde 2 Voorzieningen, Welzijn en Samenleving en in ronde 3 de thema's Bereikbaarheid en Landschap & klimaat.

De deelnemers werden verdeeld in groepen van 6 tot 8 personen. Per groep kreeg men een A0 formaat poster (figuur 1) op tafel, waarop men post-its op kon plakken met hun bevindingen per thema. Ook kreeg iedere tafel per thema een infographic, waar nuttige informatie over het thema op staat. Aan de hand van het volgende stappenplan werd iedere ronde doorlopen:

# Aa

- 1 Voer samen het gesprek over de thema's.
- 2 Schrijf op post-its wat jij wil...
  - ...behouden
  - ...versterken
  - ...toevoegen
- 3 Plak de post-its binnen de juiste cirkel (en eventueel binnen een denkrichting die daarbij past)
- 4 Plak op de belangrijkste post-its een sticker om dit onderwerp te benadrukken.

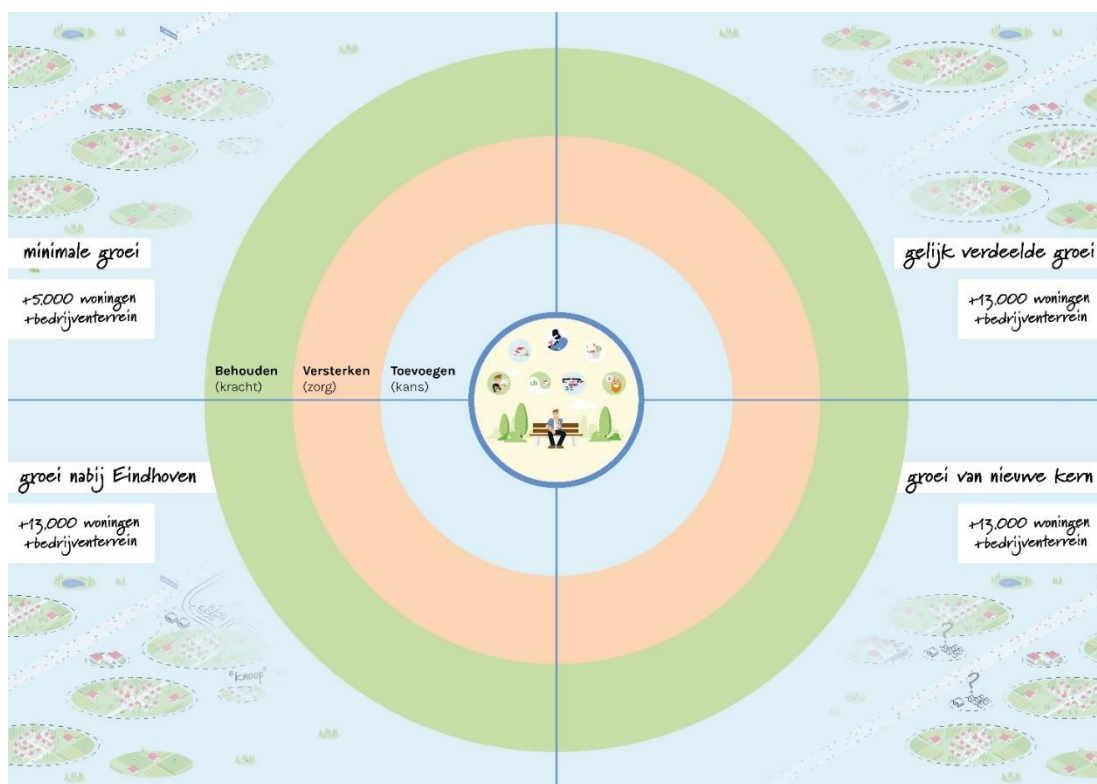

Figuur 1. A0 4 denkrichtingen

## Bijeenkomstverloop

Iedere gemeente heeft zelf besloten in welke kernen bijeenkomsten georganiseerd zouden worden, er is daarom niet in alle kernen een avond georganiseerd. De opkomst verschilt per locatie, gemiddeld waren er 40 mensen per bijeenkomst aanwezig. Hieronder staat een overzicht van het aantal deelnemers per locatie.

# Aa

Dorp	Aantal aanwezigen
Knegsel	± 60
Steensel	± 35
Duizel	± 42
Reusel	± 32
Luyksgestel	± 25
Westerhoven	± 35
Bergeijk 't Hof/'t Loo	± 28
Husel	± 23
Wintelre	± 32
Eersel	± 72
Vessem	± 48
Bladel	± 57
Pius X-College	± 40
Rythovius College	± 25
Totaal	± 554

Voor de bijeenkomsten in de dorpen zijn ook sfeerverslagen gemaakt. Hierin staat onder andere beschreven wat de algehele sfeer per avond was en welke onderwerpen extra werden benadrukt door de deelnemers. Deze verslagen zijn niet gemaakt voor de bijeenkomsten op de middelbare scholen.

### *Opbrengst*

In totaal zijn er over alle onderwerpen ruim 3.000 post-its beschreven. Deze zijn allemaal uitgewerkt in één bestand, onderverdeeld per thema, de drie vragen en de locatie. Op verschillende niveaus, zoals per kern of thema, zijn er samenvattingen opgesteld aan de hand van uitgewerkte post-its.

In de snelgroeiende technologische wereld kunnen wij natuurlijk niet achterblijven met de toepassing van de nieuwste ontwikkelingen, namelijk kunstmatige intelligentie (in de volksmond AI genoemd). Deze toepassing heeft ons geholpen met het samenvatten van de ruim 3.000 post-its.

### *Uitkomsten*

Op basis van de uitgewerkte post-its zijn er samenvattingen opgesteld die een beeld geven van de toekomstdialoogavonden. Deze samenvattingen zijn op de volgende niveaus gemaakt:

- Kempenbreed per thema;
- Per gemeente, uitgesplitst per thema en de 3 vragen;
- Per middelbare school;
- Per kern, uitgesplitst per thema en de 3 vragen.



Niet iedere deelnemer deelt dezelfde mening. Daarom kan het zijn dat er tegenstrijdigheden in onderstaande samenvattingen staan.

### **Kempenbreed per thema**

#### **Wonen**

Er is een sterke behoefte aan betaalbare woningen, vooral voor starters en senioren, om ervoor te zorgen dat jongeren in hun eigen dorp kunnen blijven wonen en ouderen passende huisvesting kunnen vinden. Mensen pleiten voor diverse woonvormen zoals seniorenwoningen, mantelzorgwoningen, en kleinere woningen om de doorstroom te bevorderen. Er zijn zorgen over de prijsopdriving van woningen door externe factoren en er is een roep om voorrang te geven aan lokale inwoners bij de toewijzing van nieuwe woningen. Daarnaast is er een wens om de leefbaarheid te behouden door zorgvoorzieningen, gemeenschapshuizen en andere sociale structuren te versterken.

De druk op bestaande voorzieningen zoals huisartsen, tandartsen en kinderopvang baart veel zorgen, vooral met de verwachte toename van het aantal inwoners. Er is een duidelijke oproep om eerst de huidige voorzieningen op orde te hebben voordat er meer woningen worden gebouwd. Het behoud en de uitbreiding van gemeenschapshuizen en ontmoetingsplaatsen worden als cruciaal gezien om sociale cohesie te behouden. Verder wordt er gepleit voor nieuwe woonvormen en aanpassingen van regelgeving om het mogelijk te maken woningen te splitsen en mantelzorgwoningen te realiseren.

Er is veel aandacht voor de zorg voor ouderen, met name de behoefte aan bejaardentehuizen, zorgwoningen en faciliteiten voor thuiszorg. Men wil dat ouderen in hun eigen omgeving kunnen blijven wonen en dat er voldoende ondersteuning is voor mantelzorg. Het versterken van zorgvoorzieningen en het opzetten van nieuwe initiatieven zoals maatjesprojecten om eenzaamheid te bestrijden, wordt gezien als essentieel voor de toekomst. Ook is er een wens om preventieve zorg en welzijnsactiviteiten te stimuleren.

Tot slot zijn er zorgen over de mate van groei en de impact daarvan op de kleine kernen. Er wordt gepleit voor een evenwichtige, beheersbare groei die rekening houdt met het behoud van de lokale identiteit en de bestaande sociale structuren. Men wil voorkomen dat dorpen worden opgeslokt door nabijgelegen steden en streeft naar een groei die de leefbaarheid en het kleinschalige karakter van de kernen behoudt.

#### **Werken**

Er is een duidelijke weerstand tegen de uitbreiding van bedrijventerreinen, vooral in Kneghel en Duizel, waar men de voorkeur geeft aan het behouden van het huidige karakter van de dorpen. Mensen pleiten voor het behoud van bestaande industrieterreinen zonder verdere uitbreiding en willen bedrijven vooral buiten de woongebieden houden om de leefbaarheid te waarborgen. Er is een sterke voorkeur voor kleinschalige, lokale ondernemers en het stimuleren van werkgelegenheid binnen bestaande structuren. Men maakt zich zorgen over de impact van grote bedrijven zoals ASML op de lokale gemeenschap en de arbeidsmarkt.

Veel mensen benadrukken het belang van het creëren van werkgelegenheid die aansluit bij de lokale bevolking en de beschikbare arbeidskrachten. Er is een roep om meer diversiteit in werkgelegenheid en het niet uitsluitend richten op technologische sectoren zoals ASML en VDL. Men pleit voor meer ondersteuning van kleine en middelgrote

ondernemingen (MKB) en lokale agrarische bedrijven, met aandacht voor duurzame en ecologische bedrijfsmodellen. Ook wordt er gepleit voor betere infrastructuur en voorzieningen om werkgelegenheid en bedrijventerreinen goed te ondersteunen.

Er is veel aandacht voor het behoud van boerenbedrijven en de agrarische sector, met een nadruk op kleinschalige en ecologische landbouw. Men maakt zich zorgen over de toekomst van de agrarische sector en wil dat boeren de ruimte behouden om te kunnen blijven opereren. Er zijn zorgen over vervuilende industrieën en de impact daarvan op de leefomgeving. Mensen pleiten voor het benutten van bestaande kennis en kunde van agrarische ondernemers bij de ontwikkeling van het buitengebied.

Tot slot wordt er gepleit voor een evenwichtige ontwikkeling van bedrijvigheid die rekening houdt met de behoeften van de lokale gemeenschap. Men wil voorkomen dat grote bedrijven de overhand nemen en pleit voor een divers aanbod van werkgelegenheid dat bijdraagt aan de lokale economie. Er is een wens om de unieke kenmerken van de Kempen te behouden en tegelijkertijd te zorgen voor voldoende werkgelegenheid en economische groei die duurzaam en toekomstbestendig is.

## **Bereikbaarheid**

De gemeenschap heeft duidelijke zorgen over de verkeersdrukte en de integratie met nabijgelegen steden zoals Veldhoven en Eindhoven. Er is een sterke wens om Knegsel en andere dorpen zelfstandig te houden en niet te laten vastgroeien aan Veldhoven. Het beperken van zware vrachtwagens en het ontzien van dorpskernen van verkeer wordt als essentieel beschouwd. Verder wordt er gepleit voor een betere infrastructuur, zoals snelfietspaden en een uitgebreid openbaar vervoernetwerk om de verkeersdruk te verminderen en de bereikbaarheid te verbeteren.

Daarnaast is er veel aandacht voor het verbeteren van het openbaar vervoer, vooral in de kleinere kernen. Mensen willen frequentere en betrouwbaardere busverbindingen die ook in het weekend en 's avonds beschikbaar zijn.

Innovatieve oplossingen zoals snelfietspaden, deelauto's en beter verlichte fietspaden worden ook als prioriteiten genoemd. Er is een roep om betere verbindingen naar Eindhoven en andere grote steden zoals Tilburg om de mobiliteit te verbeteren zonder de afhankelijkheid van auto's te vergroten.

Verder wordt er nadruk gelegd op de noodzaak van veilige fietspaden en voetpaden. Er is een zorg over de verkeersveiligheid, vooral in de buurt van scholen en dorpskernen, waar de snelheid van voertuigen en het gebrek aan veilige wandel- en fietsroutes problematisch zijn. Initiatieven zoals autovrije dorpskernen en rondwegen om het zware verkeer om te leiden worden voorgesteld om de veiligheid en leefbaarheid te bevorderen.

Tot slot zijn er zorgen over de impact van vliegverkeer op de luchtkwaliteit en geluidshinder. De gemeenschap wil het vliegverkeer beperken en de luchtkwaliteit verbeteren door minder intensieve veeteelt en minder vervuilende industrieën. Er is ook een oproep voor meer milieuvriendelijke mobiliteitsopties, zoals elektrische fietsen en openbaar vervoer, om de algehele leefbaarheid en het milieu te beschermen.

## **Landschap & Klimaat**

De gemeenschap hecht groot belang aan het behoud van natuur en groen. Er is een sterke roep om bossen, landbouw en plattelandsstatus te behouden, waarbij de nadruk ligt op het verbeteren van de kwaliteit van bossen en het behoud van de groene omgeving. Bossen en wandelpaden moeten behouden blijven, evenals de landbouw, om

de plattelandskarakteristiek te bewaren. Het belang van nabijheid van natuur bij alle kernen wordt benadrukt, samen met de noodzaak van een goede balans tussen verstedelijking en groen.

Daarnaast wordt er gepleit voor een duurzamere en minder intensieve landbouw, waarbij boeren worden ingezet voor het beheer en behoud van het landschap en de natuur. Er is een duidelijke voorkeur voor kleinschalige en biologische landbouw, waarbij de landbouwproductie meer gericht is op eigen consumptie. De gemeenschap wil dat bebouwing ten koste gaat van agrarisch gebied en niet van bos en natuur, en dat er meer verkaveling van landbouwgrond plaatsvindt.

Er is ook een aanzienlijke bezorgdheid over de lucht- en waterkwaliteit, met voorstellen voor maatregelen zoals het planten van bomen tegen hittestress, het verbeteren van waterbeheer en het verplichten van zonnepanelen op daken in plaats van op landbouwgrond. Men wil minder intensieve veeteelt en minder vervuilende industrie, met een focus op schone lucht en klimaatadaptie. Het behoud van het landschap en de agrarische sector als beheerder van de openbare ruimte wordt gezien als essentieel voor de toekomst van de regio.

### **Voorzieningen**

Bij het analyseren van de feedback over voorzieningen en de behoeften in de kernen, blijkt er een sterke vraag naar het behouden en uitbreiden van bestaande voorzieningen, met een focus op onderwijs, sport, kinderopvang en winkels. Hier zijn de belangrijkste punten samengevat:

#### Onderwijs

Er is een grote zorg over het behouden van basisscholen in kleine kernen, met meerdere opmerkingen die de noodzaak van toegankelijk en kwalitatief onderwijs benadrukken. De opmerkingen hierover kregen veel steun, zoals blijkt uit de reacties over het behouden van basisscholen en het toegankelijk maken van onderwijs op alle niveaus. Een andere belangrijke zorg is het tekort aan onderwijs- en zorgpersoneel, wat benadrukt wordt in de opmerkingen over de noodzaak om voldoende leraren en zorgverleners te hebben.

#### Sportvoorzieningen

Veel feedback benadrukt het belang van sportvoorzieningen in de kernen. Er is een sterke wens om bestaande sportvoorzieningen te behouden en waar nodig uit te breiden. Het belang van betaalbare sportfaciliteiten en het behoud van sportverenigingen werd meerdere keren genoemd.

Specifieke voorstellen, zoals het uitbreiden van sportparken en het behouden van sportverenigingen, kregen eveneens steun.

#### Kinderopvang

Kinderopvang blijkt een cruciale voorziening te zijn, met veel opmerkingen die wijzen op de noodzaak van voldoende en toegankelijke kinderopvangfaciliteiten. De opmerkingen over het behoud en de uitbreiding van kinderopvang in de kernen werden veelvuldig ondersteund.

Er zijn zorgen over tekorten in de kinderopvang en het belang van het uitbreiden van BSO-faciliteiten (buitenschoolse opvang) wordt onderstreept.

# Aa

## Winkels en Horeca

Er is een sterke wens om lokale winkels te behouden en uit te breiden, vooral in kleine kernen. Mensen benadrukken het belang van een divers winkelaanbod, inclusief supermarkten en kleinschalige winkels.

Ook de horeca wordt genoemd als een belangrijke voorziening, waarbij er steun is voor het behouden en uitbreiden van horecagelegenheden, zoals cafés en restaurants.

## Gezondheidszorg

Het behouden van zorgvoorzieningen, zoals doktersposten en apotheken, is een terugkerend thema. Er is bezorgdheid over de druk op bestaande zorgvoorzieningen en de noodzaak om deze te verbeteren en uit te breiden om aan de groeiende vraag te voldoen.

## Culturele voorzieningen

Culturele en recreatieve voorzieningen, zoals bibliotheken, muziekscholen en multifunctionele accommodaties (MFA), worden ook als belangrijk beschouwd. Mensen willen deze voorzieningen behouden en waar mogelijk uitbreiden om een breed scala aan activiteiten en diensten te bieden.

Voorstellen voor nieuwe voorzieningen, zoals een bibliotheek met leestafel en dagruimte, en een zwembad met meer faciliteiten, kregen positieve reacties.

Samengevat, er is een sterke vraag naar het behoud en de uitbreiding van basisvoorzieningen in de kernen, met een nadruk op onderwijs, sport, kinderopvang, winkels, gezondheidszorg en culturele voorzieningen. Mensen willen een leefbare omgeving met voldoende faciliteiten die bijdragen aan de gemeenschap en de levenskwaliteit van de inwoners.

## Samenleving

Uit de reacties blijkt dat het behoud van dorpsidentiteit en -karakter een cruciale zorg is voor de inwoners. Veel mensen hechten waarde aan de kleinschaligheid, saamhorigheid en de unieke identiteit van hun dorpen. Het behoud van deze eigenschappen wordt als essentieel gezien om de aantrekkelijkheid en leefbaarheid van de dorpen te waarborgen. Daarnaast is er een sterke voorkeur voor het handhaven van bestaande dorpsvoorzieningen zoals basisscholen, dorpshuizen en lokale verenigingen. Het dorpsgevoel, gekenmerkt door omzien naar elkaar en een hechte gemeenschap, wordt zeer gewaardeerd.

Integratie van nieuwe inwoners, met name expats en arbeidsmigranten, vormt een uitdaging. Veel reacties benadrukken de noodzaak om nieuwkomers goed te integreren in de dorpsgemeenschap om de sociale cohesie te behouden. Dit kan door hen actief te betrekken bij lokale verenigingen en vrijwilligerswerk, en door aandacht te besteden aan taalbarrières en cultuurverschillen. De zorg om een verlies van identiteit en sociale samenhang door een toestroom van nieuwe inwoners wordt breed gedeeld.

De zorg voor ouderen en de vergrijzing van de bevolking is een ander belangrijk thema. Veel reacties wijzen op de noodzaak van voldoende en toegankelijke zorgvoorzieningen in de dorpen, evenals geschikte woonvormen voor senioren. Het idee van zorgcentra, ouderenhofjes en gemeenschappelijke woonvormen wordt positief ontvangen.

# A a

Het behoud van een veilige en zorgzame leefomgeving waar ouderen kunnen blijven wonen, ook als ze meer zorg nodig hebben, is een terugkerend punt.

Daarnaast wordt het belang van een sterk verenigingsleven en vrijwilligerswerk onderstreept. Het verenigingsleven speelt een centrale rol in het sociale weefsel van de dorpen. Het behouden en versterken van verenigingen en het stimuleren van vrijwilligerswerk, vooral onder jongeren en nieuwkomers, wordt gezien als cruciaal om de gemeenschap levendig en verbonden te houden. Initiatieven om jongeren actief te betrekken en vrijwilligerswerk aantrekkelijker te maken worden gewaardeerd.

Ten slotte komt de zorg voor de diversiteit en inclusiviteit in de dorpen naar voren. Veel reacties benadrukken het belang van een gezonde mix van jong en oud, en het voorkomen van segregatie. Er is een wens om alle inwoners, ongeacht achtergrond of herkomst, volledig te integreren en te betrekken bij het dorpsleven. Dit omvat ook aandacht voor sociaal zwakkeren en een inclusieve benadering voor alle bevolkingsgroepen. Het bevorderen van een divers en inclusief gemeenschapsleven wordt als een belangrijk doel gezien om de leefbaarheid en samenhang van de dorpen te waarborgen.

## **Welzijn**

De gemeenschap hecht groot belang aan rust en leefbaarheid, waarbij een rustige omgeving, rust en ruimte als cruciaal worden gezien. De concentratie van werkgelegenheid in bepaalde gebieden moet samengaan met het behoud van rust in andere kernen. Ook de plaatsing van windmolens wordt besproken, waarbij de nadruk ligt op het vermijden van gezondheidsschade en landschapsvervuiling door hoge windmolens. Het belang van rust en ruimte komt ook terug in de roep om geen extra woningen te ontwikkelen, omdat dit de leefbaarheid zou verlagen.

Gezondheidszorg is een topprioriteit, waarbij de behoefte aan meer gezondheidscentra en het uitbreiden van de gezondheidszorg naar de eerste lijn benadrukt wordt. Het behouden van gezondheidszorgvoorzieningen, het aanpakken van tekorten aan dokters en tandartsen, en het realiseren van een regionaal ziekenhuis bij Eersel/Duizel zijn belangrijke punten. Geluidswallen langs de A67 en de toegevoegde waarde van het vliegveld voor de gezondheid zijn ook genoemd als maatregelen om de gezondheid te bevorderen.

Veiligheid en een gevoel van veiligheid zijn essentiële factoren voor de gemeenschap. Er is een nadruk op de noodzaak van voldoende politie, handhaving, en zichtbaarheid van politie/boa's. Brandweer en 24-uurs alarmmogelijkheden vlakbij dragen bij aan dit veiligheidsgevoel. De leefbaarheid wordt gestimuleerd door het gevoel van veiligheid in kleine kernen te versterken, en door een geclusterde woonvorm voor senioren met lichte zorgvoorzieningen om eenzaamheid bij ouderen te verminderen. Samenhang en een rijk verenigingsleven worden gezien als manieren om eenzaamheid tegen te gaan.

Per gemeente, uitgesplitst per thema en de 3 vragen

### **Gemeente Reusel-de Mierden**

#### **Landschap & Klimaat**

##### Behouden

Het behoud van groen en natuur, zowel in en rond dorpen, wordt sterk gewaardeerd, met nadruk op het behouden van bestaande landschappen en nabijheid van natuur bij alle kernen. Het belang van wonen in een groene omgeving wordt ook benadrukt. Specifiek wordt gepleit voor het behoud van groen rondom dorpen en het behouden van natuur, ook dichtbij de kernen. Daarnaast is er steun voor het behoud van landbouwbedrijven en een landschap zonder windmolens. Tenslotte wordt de noodzaak genoemd om groen en natuur te combineren, met aandacht voor het dorpskarakter en de landelijke uitstraling zonder grote stedelijke invloeden.

##### Toevoegen

Er is een sterke wens om landbouw te behouden zoals het oorspronkelijk bedoeld is, zonder uitbuiting door de voedingsmiddelenindustrie, en om te investeren in de heropening van "afslag" Postel in plaats van nieuwe projecten die de natuur schaden. Daarnaast wordt gepleit voor meer natuur en ruimte voor bouwen, ook al gaat dit ten koste van de agrarische sector. De energietransitie moet centraal goed worden geregeld. Het is belangrijk om de rol van landbouw als beheerder van openbare ruimte te versterken en een scheiding te maken tussen wonen/werken langs de N284 en natuur/recreatie ten noorden daarvan. Hoewel minder belangrijk, zijn er ook oproepen voor meer groen in dorpen, beter waterbeheer in de natuur, regionale energieclusters die aanbod en behoefte afstemmen, en het waarborgen van schone lucht zonder afvallozing in beken.

##### Versterken

Er is een sterke zorg over de afname van landbouwgrond en de verslechtering van de landschappelijke kwaliteit, waarbij stikstof- en CO<sub>2</sub>-uitstoot toenemen. De Kempen moet behouden blijven als groene long in de Brainportregio, en er moet worden voorkomen dat luidruchtige en luchtvervuilende industrieën de omgeving verder schaden. Daarnaast zijn er zorgen over problematische stroom- en watervoorziening, evenals landschappelijke verloedering door verstedelijking en industrialisering. Er wordt gepleit voor een landbouwtransitie en meer natuur in plaats van uitbreiding van het vliegveld.

#### **Bereikbaarheid**

##### Behouden

Er is een sterke behoefte aan beter openbaar vervoer in het dorp. Daarnaast wordt het belangrijk gevonden om het openbaar vervoer voor scholieren en studenten naar Tilburg en Eindhoven te verbeteren. Het behoud en versterken van wandelroutes (ommetjes) is ook van belang. Samenwerking met andere gemeenten op het gebied van woonwijken, bedrijventerreinen en verkeer wordt genoemd, evenals het beperken van bedrijventerreinen tot de N284-as. Andere punten zijn het behouden van de buslijn naar Turnhout, het aanleggen van goede fietspaden zoals in Bladel, en het respecteren van landschappelijke waarden bij het ontwikkelen van woon- en werkgebieden.

# A a

## Toevoegen

Er is een grote behoefte aan beter openbaar vervoer, inclusief het goedkoper of gratis maken van OV, en het verbeteren van de verbindingen naar en vanuit kleine kernen. Vrij liggende voet- en fietspaden, zoals in Hulsel, krijgen veel steun. Ook wordt er gepleit voor meer duurzaamheid in het openbaar vervoer en voldoende en goede voetpaden. Gratis openbaar vervoer wordt sterk ondersteund, evenals het stimuleren van fietsvervoer en het aanleggen van snelfietspaden, zoals tussen Reusel en Eindhoven en Veldhoven en Tilburg. Verder is er behoefte aan alternatieve vervoersvoorzieningen, zoals trams, belbussen en snelfietspaden, en het weren van zwaar vrachtverkeer uit dorpen. Ten slotte wordt het belang van goede infrastructuur tussen Hapert en Reusel genoemd, evenals het weghalen van vervuilende boeren en het organiseren van liften naar Tilburg en Eindhoven.

## Versterken

Er is een sterke behoefte aan goedkoper openbaar vervoer en een snelweg door de Kempen zonder afrit bij Reusel. Daarnaast wordt het belangrijk gevonden om woningbouw en natuurpoorten te verbinden met vrijliggende fiets- en voetpaden, en om fietspaden goed te onderhouden en strategisch te plaatsen. Er is ook steun voor goede fietsverbindingen, gratis taxi vervoer voor bejaarden, en het afstemmen van bereikbaarheid op technologische ontwikkelingen. Het onderhoud van voetpaden en het verbeteren van de bereikbaarheid van Tilburg en Eindhoven zijn ook genoemd, hoewel minder vaak.

## Wonen

### Behouden

Er is een duidelijke behoefte aan betaalbare woningen voor jongeren. Hoewel er ook voorstellen zijn om gemeenschapshuizen in kleine kernen te behouden en woningbouw af te stemmen op de behoefte, krijgen deze minder aandacht.

### Toevoegen

Er is een sterke behoefte aan betaalbare woningen en sociale huurwoningen, evenals aan betere doorstroming mogelijkheden. Er wordt gepleit voor kavelsplitsing en het ondersteunen van niet-standaard woonideeën zoals kangoeroewoningen en micro-woningen. Het behoud en de beschikbaarheid van bejaardenhuizen wordt gemist, wat ook invloed heeft op de doorstroming op de woningmarkt. Er is een wens om bedrijventerreinen te concentreren langs de N284 en bedrijven aan huis toe te staan daarbuiten. Ten slotte is er een oproep voor een flexibelere gemeentelijke instelling die meedenkt met de bewoners, en voor een langere termijnvisie met betere communicatie en heldere doelen.

### Versterken

Er is een sterke behoefte aan het behouden van jongeren in kleine kernen en het versterken van woningbouw voor de lokale bevolking. Bij het wonen moeten doelgroepen beter worden gespreid, en basisschoolvoorzieningen moeten meegroeien met de bevolking. Betaalbaar wonen blijft een belangrijk aandachtspunt. Daarnaast is er zorg over de locatie van grote bedrijventerreinen en de wens om wet- en regelgeving duidelijker te maken. Hoogbouw moet



# Aa

worden beperkt tot maximaal drie lagen. Er moet ook aandacht zijn voor het uitbreiden van huisvestingsconcepten voor arbeidsmigranten nabij bedrijvenparken.

## **Werken**

### Behouden

Er is een sterke behoefte aan het behouden van industrieterreinen en het afwickelen van logistiek buiten woongebieden. Het is belangrijk om Kempische bedrijfjes lokaal te houden en percelen betaalbaar te maken. Daarnaast moeten lokale ondernemingen en ambachtelijke beroepen worden ondersteund, terwijl er ook aandacht is voor het grote aantal zelfstandigen zonder personeel (ZZP'ers). Het versterken van netwerken voor werk en ondernemingen wordt eveneens genoemd.

### Toevoegen

Er is een voorkeur voor het clusteren van industrie op één plaats om efficiëntie te bevorderen. Er wordt ook waarde gehecht aan het waarderen en accepteren van professionals. Andere zorgen zijn het minimaliseren van restricties voor bedrijven op nieuwe bedrijfsterreinen en het vestigen van bedrijventerreinen bij afritten. Daarnaast is er bezorgdheid over de druk die asielzoekers en statushouders kunnen veroorzaken op de huizenmarkt.

### Versterken

Er is een voorkeur voor het vestigen van bedrijventerreinen langs snelwegen, zoals het KBP. Tegelijkertijd is er weerstand tegen de ontwikkeling van grootschalige bedrijventerreinen.

## **Voorzieningen**

### Behouden

Er is een sterke behoefte aan het behoud van basisscholen in elke kern, uitbreiding van kinderopvang, en de aanwezigheid van winkels en doktersposten met apotheken of medische automaten. Sportvoorzieningen en sportverenigingen moeten behouden blijven en samenwerken, en recreatie moet gestimuleerd worden om de behoefte aan winkels en horeca te vergroten. Er is ook steun voor het faciliteren van industriële behoeften aan arbeidskrachten via onderwijs en het behouden van multifunctionele accommodaties (MFA) in de kernen.

### Toevoegen

Er is een sterke behoefte aan ontmoetingsruimtes voor jongeren onder de 18 jaar, evenals aan het bevorderen van techniek in het basisonderwijs. Het behouden van een sportpark voor alle kernen en het stimuleren van groei in kleine kernen zodat winkels bestaansrecht hebben, wordt ook belangrijk gevonden. Daarnaast is er steun voor het creëren van goede en toegankelijke speelmogelijkheden en ontmoetingsruimtes, zoals een gymzaal in Hulsel en multifunctionele accommodaties (MFA). Het koppelen van onderwijs en bedrijven, evenals het gebruik van het BBL-model op MBO-niveau, wordt gezien als waardevolle initiatieven. Het waarborgen van een verscheidenheid aan horecagelegenheden en goede woonvoorzieningen voor arbeidsmigranten is eveneens gewenst.



# A a

## Versterken

Er is een duidelijke behoefte aan het behouden van sportvoorzieningen in kleine kernen en het versterken van recreatieve functies om werkgelegenheid in de horeca te bevorderen. Het behoud van basisscholen en gemeenschapsvoorzieningen in kleine kernen is belangrijk, evenals de financiële steun voor lokale uitbaters zoals 't Drieske. Natuurlijke speeltuinen worden genoemd, hoewel ze minder prioriteit lijken te hebben.

## Welzijn

### Behouden/Versterken

Men wil graag de rust die de leefbaarheid groot maakt behouden en versterken. Hoewel er ook aandacht is voor algemene leefbaarheid en voldoende politie, krijgen deze aspecten minder nadruk.

## Samenleving

### Behouden

Er is een sterke behoefte aan het behoud van scholen en dorpshuizen, evenals aan het behoud van het dorpskarakter inclusief voorzieningen en uitgaansgelegenheden in de dorpen. Saamhorigheid en een sterk verenigingsleven worden zeer gewaardeerd, net als rust en ruimte in de dorpen. Hulsel moet klein gehouden worden wat betreft het inwoneraantal. Er is ook waardering voor de hoge betrokkenheid van mensen in hun buurt en sterke gemeenschappen. Sociale cohesie is belangrijk, evenals het gevoel van geaard zijn in de gemeenschap. Minder regelgeving wordt ook genoemd, maar heeft minder prioriteit.

### Toevoegen

Er is een sterke behoefte aan kleinschalige woonvormen met zorg in de nabijheid. Daarnaast wordt het fiscaal tegemoetkomen aan mantelzorgers gewaardeerd en is de beschikbaarheid van zorg en doktersvoorzieningen in kleine kernen belangrijk. Er is ook een wens om het dorps karakter te behouden zonder hoogbouw, en om meer activiteiten te organiseren voor gemeenschapsvorming. Woonvormen voor de jeugd, zoals appartementen en tiny houses, worden genoemd, hoewel dit minder prioriteit lijkt te hebben. Alle inwoners van Nederland zijn welkom in Hulsel, hoewel dit aspect minder vaak werd genoemd.

## Versterken

Er is een sterke behoefte aan het verbeteren en behouden van zorg, met speciale aandacht voor het bouwen van beschutte woonvormen voor ouderen in alle dorpen. Er is ook steun voor het behouden van ouderen in kleine kernen met mogelijkheden voor ontmoetingen en zorg. Het is belangrijk om de effectiviteit en efficiëntie in de zorg te waarborgen, waarbij regionale grenzen minder van belang zijn. Verder wordt het verbreden van de N269 genoemd. Sociale cohesie, het versterken van sociale controle, en het behouden van een veilige leefomgeving zijn eveneens belangrijke aandachtspunten. Tenslotte is er behoefte aan het voorkomen van segregatie en het faciliteren van verbinding tussen oude en nieuwe Kempenaren.

## **Gemeente Bladel**

### **Landschap & Klimaat**

Behouden/versterken

Er is een sterke behoefte aan het behouden van het landschappelijke karakter van de Kempengemeenten. Daarnaast wordt het belangrijk gevonden om het groen in de dorpen te behouden en niet te laten vervallen tot stedelijk gebied. Er is ook een oproep om nieuwe industrie te laten investeren in natuur en er is weerstand tegen de vestiging van grote distributiecentra. Het behoud van het landelijke karakter blijft een kernpunt.

### **Bereikbaarheid**

Behouden/versterken

Er is een sterke behoefte aan het verbeteren van infrastructuur voor bereikbaarheid en doorstroming, evenals het aanpassen van wegen, vooral fietspaden, en het autovrij maken van centra zoals Bladel voor veiligheid. Het stimuleren van doorstroming en het investeren in bereikbaarheid en parkeren in de kernen worden ook als belangrijk gezien. Voorzieningen voor openbaar vervoer moeten worden verbeterd en verkeersscenario's moeten verdeeld worden over de Kempen om het dorpskarakter te behouden en voorzieningen in stand te houden.

### **Wonen**

Behouden

Er is een sterke behoefte aan het laten groeien van kleine kernen op een gematigde manier om basisvoorzieningen te behouden, evenals aan het splitsen van woningen. Er is ook steun voor het creëren van huurwoningen in het middensegment en het bieden van voldoende woonmogelijkheden voor de eigen bevolking in Casteren en andere kleine kernen, met een focus op starters en senioren. Het behouden van kleinschaligheid in kleine kernen en het bieden van een gevarieerd woningaanbod zijn belangrijk. Daarnaast zijn er oproepen voor meer koopwoningen dan huurwoningen en voor woningen voor eigen bedrijven in de gemeente Bladel. Het sociale weefsel van kleine gemeenschappen vereist gerichte en gefaseerde groei.

Toevoegen

Er is een sterke behoefte aan het bouwen van seniorenwoningen in de kern om doorstroming te bevorderen, evenals aan meer sociale huurwoningen en voldoende woningen voor de jeugd. Er is ook steun voor hoogbouw (+4 woninglagen) in grote kernen voor seniorenwoningen, en het behouden van kernen zonder dat ze aan elkaar groeien. Betaalbare woningbouw voor jeugd en ouderen, evenals huisvesting voor 1-persoons huishoudens, wordt gewaardeerd. Er zijn oproepen voor meer betaalbare starterswoningen en creatieve oplossingen om meer mensen per huis te huisvesten. Het creëren van zorgwoningen en levensloopbestendige woningen is ook belangrijk. Ten slotte wordt het aanpassen van eengezinswoningen naar 1-persoonswoningen en het ondersteunen van "begijnhofjes" voor ouderen genoemd.

# A a

## Versterken

Er is een sterke behoefte aan het behouden en faciliteren van eigen jeugd door het aanbieden van betaalbare woningen voor jongeren. Er is ook steun voor het bouwen van starterswoningen en het creëren van een grotere diversiteit aan woningen. Kangoeroewoningen, waarbij ouderen met kinderen op hetzelfde terrein wonen, worden gewaardeerd. Er zijn oproepen om verordeningen aan te passen om splitsen van woningen en samenwonen met behoud van AOW mogelijk te maken. Verder is er een wens om ouderen in moderne woonflats te laten wonen en om de cohesie in kleine kernen te behouden. Ten slotte wordt er gesuggereerd om van de Kempen een nieuw randstedelijk gebied te maken.

## Werken

### Behouden/toevoegen

Er is een sterke zorg over het traditionele denken rondom groei en banen, met een voorkeur voor een meer toekomstgerichte benadering. Het stimuleren van lokale bedrijventerreinen zoals Hapert-Noord voor eigen ondernemers in de Kempen wordt gewaardeerd, evenals het creëren van een nieuw bedrijventerrein bij KBP2 in Reusel met een extra afslag. Er is behoefte aan zelfvoorzienendheid en balans in tijden van economische crisis. Het spreiden van werk en wonen wordt als belangrijk gezien, evenals het lokaal faciliteren van werk. Er is ook zorg over het beperkte aanbod voor hooggeschoold personeel en de mogelijke impact van AI op banen.

## Voorzieningen

### Toevoegen/versterken

Er is een sterke behoefte aan het stimuleren van vakopleidingen in de regio en het behouden en creëren van werkvoorzieningen in de Kempen. Er is ook steun voor het toevoegen van MBO-opleidingen gericht op de maakindustrie in de Kempen. Een levendig centrum met winkels en horeca wordt gewaardeerd. Hoewel het creëren van lokale onderwijsinstellingen voor vakmensen, meer technische opleidingen, en het behoud van voorzieningen zoals scholen, winkels en cafés belangrijk wordt gevonden, krijgen deze aspecten minder aandacht. Het belang van meer voorzieningen bij toenemende woningbouw en de voordelen van een nieuwe kern worden ook genoemd, maar met minder nadruk.

## Welzijn

### Behouden

Er heerst een zorg dat de leefbaarheid verloren gaat.

## Samenleving

### Behouden/versterken

Er is een sterke behoefte aan het behoud van het dorpskarakter, vooral in kleine kernen, en aan betaalbare doorstroming voor ouderen met aantrekkelijke woonvormen en gemeenschappelijke ruimtes. Er is ook steun voor het creëren van werkgelegenheid in de buurt van waar mensen wonen en het behouden van basisvoorzieningen zoals onderwijs, sportvoorzieningen en dorpswinkels. Samenhang en de "ons-kent-ons" cultuur zijn belangrijk, evenals het

bieden van woningen voor jongeren in hun eigen dorpen. Nieuwkomers moeten aan regels gebonden zijn om de gemeenschap te versterken. Het centraal groeien van nieuwe projecten, zoals een ASML-dorp, buiten de bestaande kernen wordt genoemd om de dorpen te ontlasten.

### **Gemeente Eersel**

#### **Landschap & Klimaat**

##### Behouden

Er is een sterke behoefte aan het behoud van natuur en het groene karakter van de dorpen. Dit omvat het behoud van bossen, landbouwgebieden en plattelandsstatus, evenals het versterken van de kwaliteit van bossen en het waarborgen van nabijheid van natuur bij alle kernen. Er is steun voor initiatieven die zuinig omgaan met natuur en landbouw en het inzetten van boeren voor natuurbeheer. Het behoud van het landschap zonder windmolens of zonneparken en het stimuleren van mozaïeklandschappen worden ook gewaardeerd. Het is belangrijk om groene voorzieningen binnen de bebouwde kom te behouden om de leefbaarheid te waarborgen. Er is een sterke nadruk op het behouden van het dorpskarakter en de identiteit van de dorpen door het groen te behouden zowel binnen als buiten de kernen.

##### Toevoegen

Er is een sterke behoefte aan het bevorderen van kleinschalige en biologische landbouw, evenals het behouden en versterken van de natuur. Het uitbreiden van verzorgingshuizen zoals Groenendaal, en het bouwen van huizen voor eigen inwoners, vooral in het buitengebied, krijgen veel steun. Er is ook een wens om het vliegveld tijdelijk te sluiten om de luchtkwaliteit te meten en deze resultaten openbaar te maken. Het opheffen van intensieve veehouderij en het beperken van vakantievluchten worden als belangrijk gezien. Verder is er steun voor de uitbreiding van recreatievoorzieningen en het verbeteren van de luchtkwaliteit. De balans tussen natuur, agrarische en recreatiegebieden, en het behouden van het groene karakter van de dorpen, zijn eveneens belangrijke punten.

##### Versterken

Er is een sterke behoefte aan het behoud van bossen en wandelpaden, het verbeteren van de luchtkwaliteit en het versterken van de natuur in de kernen en wijken. Het inzetten van boeren voor beheer en behoud van groen en natuur krijgt veel steun, evenals het behoud van een groene omgeving in en om dorpen. Het verbeteren van de kwaliteit van bossen en het behouden van groene gebieden worden als belangrijk gezien. Er is ook aandacht voor duurzame en circulaire landbouw, het verminderen van intensieve landbouw, en het behouden van natuurgebieden ondanks groei. Het energiezuinig maken van bestaande woningen en het zelfvoorzienend worden door energiehubs zijn eveneens belangrijke aandachtspunten. Verder is er steun voor recreatie in de natuur en het combineren van landbouw en natuur om de leefbaarheid en gezondheid te verbeteren. Het behoud van groene dorpskernen en de aanleg van wandelpaden in bosrijke omgevingen worden gewaardeerd.

## **Wonen**

### **Behouden**

Er is een sterke behoefte aan groei voor eigen inwoners, vooral door het aanbieden van betaalbare en gevarieerde woningen voor senioren en jongeren. Het behouden van het Kempische karakter en de kleinschaligheid van dorpen zoals Eersel wordt gewaardeerd. Er is steun voor het faciliteren van thuiszorg en ouderenzorg, en het maken van woningen voor ouderen op initiatief van de bewoners zelf. Er wordt gepleit voor beperkte bevolkingsgroei, met nadruk op het behouden van de leefbaarheid en het klimaat. Het splitsen van woningen en het bouwen van huur- en koopwoningen die betaalbaar zijn, wordt als belangrijk gezien. Verder is er steun voor het behouden van laagbouw, het uitbreiden van bestaande kernen en voorzieningen in plaats van het creëren van nieuwe kernen, en het behoud van monumentale gebouwen en landelijkheid rondom de kernen.

### **Toevoegen**

Er is een sterke behoefte aan het bouwen van betaalbare woningen voor zowel jongeren als senioren, met een focus op lokale bewoners. Kleinschalige, diverse woonvormen, zoals seniorenwoningen, mantelzorgwoningen, tiny houses en woonvormen die gemengd zijn qua doelgroep, worden gewaardeerd. Doorstroom naar passende woningen, zoals het splitsen van bestaande woningen en het faciliteren van mantelzorgwoningen op eigen perceel, wordt gezien als belangrijk voor de gemeenschap. Het behouden en uitbreiden van voorzieningen, zoals zorg, supermarkten en gemeenschapshuizen, is cruciaal voor de leefbaarheid. Daarnaast is er een voorkeur voor beperkte en geleidelijke groei van de kernen, waarbij zowel hoogbouw als nieuwbouw in balans zijn met het behouden van het karakter van de dorpen. Betaalbare en levensloopbestendige woningen, inclusief nieuwbouwprojecten die rekening houden met het milieu, worden aangemoedigd om de doorstroming te bevorderen en de woningnood onder lokale bewoners aan te pakken.

### **Versterken**

Er is een duidelijke vraag naar betaalbare woningen voor lokale bewoners, met een specifieke focus op starters en senioren. Doorstroomwoningen zijn essentieel om de woningmarkt in beweging te houden, vooral voor jongeren en ouderen. Er is een sterke wens om de kleinschaligheid en het karakter van de dorpen te behouden, met een voorkeur voor laagbouw en diverse woonvormen zoals mantelzorgwoningen, tiny houses, en seniorenwoningen. Daarnaast is er behoefte aan het versterken van voorzieningen zoals zorg, supermarkten, en openbaar vervoer, die moeten meegroeien met de bevolkingsaantallen. De gemeenschap hecht waarde aan het behouden van zorgpunten zoals huisartsenposten en bejaardentehuizen, en wil meer aandacht voor verantwoorde verduurzaming van woningen. Er is ook aandacht voor sociale cohesie en gemeenschapsvoorzieningen, zoals gemeenschapshuizen en winkelcentra, om de leefbaarheid en samenhang binnen de dorpen te behouden en te verbeteren.

## **Werken**

### **Behouden**

Er is een duidelijke voorkeur om geen nieuwe bedrijventerreinen in Knegsel en Duizel te ontwikkelen en de huidige industrieterreinen niet uit te breiden. Er is een sterke wens om werkgelegenheid te behouden zonder deze te laten

# A a

groeien, met een specifieke nadruk op kleinschalige industrie en het vermijden van grote distributiecentra en logistieke dozen. De voorkeur gaat uit naar het behouden van boerenbedrijven zonder mega stallen, en het inrichten van het landelijke gebied met ruimte voor boeren en recreatie. Er is ook steun voor het behouden van bestaande bedrijventerreinen buiten de kern, met een voorkeur voor uitbreiding dichtbij de snelweg. Diversiteit in werk en gelijke verdeling van groei, met bijvoorbeeld een nieuw bedrijventerrein naast Vencomatic, worden ook als belangrijk beschouwd.

## Toevoegen

Er is een sterke voorkeur voor het beperken van de groei van bedrijven, met een specifieke nadruk op het vermijden van logistieke en distributiecentra. Lokale werkgelegenheid en ruimte voor kleinere, kleinschalige bedrijven worden gewaardeerd. Er is ook steun voor het plaatsen van windmolens op bedrijventerreinen en het bieden van ruimte aan MKB-ondernemers en toeleveranciers. De voorkeur gaat uit naar het concentreren van bedrijventerreinen op één plek, zonder verdere uitbreiding van industrie in Duizel. Scherper handhaven op uitstoot van bedrijven en het creëren van supermarkten op industrieterreinen worden eveneens als belangrijk beschouwd. Er wordt benadrukt dat bedrijvigheid gericht moet zijn op het beschikbare arbeidspotentieel en dat er meer diversiteit in werkgelegenheid moet zijn, niet alleen gericht op de tech- of ICT-sector.

## Versterken

Er is een duidelijke voorkeur om geen logistieke centra op bedrijventerreinen te hebben, met de nadruk op het verbeteren van de luchtkwaliteit en het verwijderen van bedrijven en boeren uit de kern. Het versterken van lokale, kleinschalige ondernemers en het vermijden van een Kempisch bedrijventerrein in Duizel worden benadrukt. Betere landschappelijke inpassing van bedrijven en meer vrijheid bij het stoppen van agrarische bedrijven worden ook als belangrijk beschouwd. Er is behoefte aan ruimte voor hoogwaardige werkgelegenheid en aandacht voor de inclusie van mensen met een beperking. Er zijn zorgen over het wegtrekken van ASML-personeel bij kleinere bedrijven en de vergrijzing van kleine kernen doordat jeugd elders werk vindt. Verder wordt het belang van betaalbare woningen, ondersteuning voor ouderen en behoud van lokale middenstand benadrukt, evenals de behoefte aan projecten voor jongeren om straat hangen te voorkomen en samenwerking in de zorg te verbeteren.

## Voorzieningen

### Behouden

Het behoud van basisscholen en BSO wordt als zeer belangrijk beschouwd, met een nadruk op het behouden van winkels en betaalbare sportvoorzieningen. Er is behoefte aan investeringen in voorzieningen zoals schoolgebouwen, sportvelden en sporthallen, evenals faciliteiten die meegroeien met de verwachte groei van woningbouw. Lokale sportverenigingen, recreatievoorzieningen en ontspanningsmogelijkheden zoals bioscopen en bowlingbanen worden gewaardeerd. Er wordt ook opgeroepen om de mentale gezondheid van jongeren op scholen meer aandacht te geven. Het behoud van de uitstraling van de markt en de recreatie/campings in de regio wordt ook als essentieel gezien.

# Aa

## Toevoegen

Het belang van voldoende winkels in alle kernen wordt onderstreept, samen met een sterke nadruk op het behouden en uitbreiden van sportvoorzieningen en basisscholen. Er is ook een duidelijke behoefte aan betere culturele voorzieningen en uitbreiding van middelbaar onderwijs en MBO/HBO-instellingen. Voorzieningen zoals supermarkten, sportfaciliteiten en medische centra moeten meegroeien met de bevolking. Daarnaast wordt er gepleit voor een bredere variëteit aan horecavoorzieningen en recreatieve mogelijkheden, waaronder een zwembad met meer voorzieningen voor zwemveiligheid. De nadruk ligt ook op het stimuleren van opleidingen in de regio, het motiveren van bedrijven om bij te dragen aan gezondheidszorg en onderwijs, en het behouden van betaalbare sportfaciliteiten voor iedereen.

## Versterken

Bij het overwegen van prioriteiten voor de regio worden verschillende belangrijke aspecten benadrukt. Er is een sterk pleidooi voor het behoud en de uitbreiding van sportvoorzieningen en basisscholen. De behoefte aan meer extra voorzieningen zoals supermarkten, huisartsen, tandartsen en andere winkels wordt ook nadrukkelijk genoemd, vooral gezien de bezorgdheid over het verdwijnen van winkels. De noodzaak om betaalbare faciliteiten voor sport, gezondheid en onderwijs beschikbaar te maken, evenals de uitbreiding van MFA's met meerdere openingen, wordt als cruciaal beschouwd. Verder is er een duidelijke oproep voor betere culturele voorzieningen en opleidingsfaciliteiten, zoals een Fontys dependance of summa college voor MBO, en voor praktische scholen die de kloof tussen onderwijs en arbeidsmarkt kunnen overbruggen. Tot slot, er wordt sterk aangedrongen op het behoud van de gemeenschapssfeer met lokale ontmoetingsplaatsen zoals café's, en het belang van kinderopvang en BSO wordt benadrukt vanwege de toenemende bevolking van jonge gezinnen.

## Welzijn

### Behouden/versterken

De gemeenschap legt een sterke nadruk op het behouden en verbeteren van gezondheidszorgvoorzieningen, met specifieke aandacht voor gezondheidszorg op peil houden en de bereikbaarheid van ziekenhuizen. Er is ook een duidelijke behoefte aan meer gezondheidscentra en aandacht voor de zorg voor ouderen, met name 75+'ers, om eenzaamheid te verminderen. Daarnaast wordt het belang van een rustige omgeving en een gevoel van veiligheid benadrukt, met voorstellen zoals het handhaven van veiligheid en samenleving en zichtbaarheid van politie/boa. Brandweerbeschikbaarheid wordt ook als essentieel beschouwd. De gemeenschap hecht waarde aan welzijn en gezondheid in het algemeen, en streeft naar weinig stress en een rijk verenigingsleven om de leefbaarheid te waarborgen. Er is bezorgdheid over de geluidsoverlast van vliegbewegingen en de behoefte aan geluidsschermen langs de A67. Er wordt gepleit voor selectieve uitgifte van industrieterreinen om de kwaliteit van leven te behouden.

### Toevoegen

De gemeenschap benadrukt het belang van welzijn en gezondheid, waarbij er een sterke behoefte is aan de realisatie en uitbreiding van gezondheidscentra en de verschuiving van zorg van de tweede lijn naar de eerste lijn. Het is cruciaal om geluidswallen langs de A67 te plaatsen om de leefbaarheid te verbeteren en mogelijk



zonnepanelen te integreren. Daarnaast is er discussie over de noodzaak van het uitbreiden van zorg in Eersel en een eventuele ziekenhuisuitbreiding. Het bevorderen van samenhang binnen de gemeenschap wordt gezien als een manier om eenzaamheid te verminderen.

### **Samenleving**

#### **Behouden**

De gemeenschap legt een sterke nadruk op het behoud van de dorpsidentiteit en het dorpskarakter in de regio Knegsel en omliggende dorpen. Dit wordt gezien als essentieel voor het behouden van de saamhorigheid en sociale cohesie. Er is een duidelijke wens om de gemoedelijke sfeer en het 'ons-kent-ons' gevoel te behouden, waarbij buren oog hebben voor elkaar en elkaar ondersteunen. Het behoud van lokale voorzieningen zoals basisscholen, dorpshuizen, en zorgvoorzieningen is cruciaal voor de leefbaarheid van de dorpen. Daarnaast is er een dringende behoefte aan betaalbare woningen voor starters en jongeren die in hun eigen dorp willen blijven wonen, wat tevens de sociale cohesie en het verenigingsleven ten goede komt. Vrijwilligerswerk en een sterk verenigingsleven worden gezien als pijlers van de gemeenschap, en er wordt gepleit voor ondersteuning en faciliteiten om deze te versterken. Er is ook zorg over de integratie van nieuwe bewoners, met name expats, en hoe deze beter betrokken kunnen worden bij de gemeenschap en verenigingen. Samenvattend, de gemeenschap wil groeien op een manier die de unieke identiteit en het karakter van de dorpen behoudt, met aandacht voor sociale cohesie, lokale voorzieningen, en betaalbare woningen.

#### **Toevoegen**

De gemeenschap benadrukt sterk het behoud van de dorpsidentiteit en het dorpskarakter. Er is een duidelijke voorkeur voor nieuwbouw binnen dorpskernen, met aandacht voor het behouden van het lokale gevoel en het integreren van nieuwkomers, inclusief expats en arbeidsmigranten, in de gemeenschap. Er wordt gepleit voor betaalbare woningen voor lokale jongeren om vergrijzing tegen te gaan en de gemeenschapszin te behouden. De integratie van expats vereist aandacht, zodat zij actief deelnemen aan het dorpsleven en bijdragen aan het verenigingsleven. Sociale cohesie, saamhorigheid en het verenigingsleven worden als cruciaal gezien voor de leefbaarheid van de dorpen. Vrijwilligerswerk moet aantrekkelijker worden gemaakt en meer ondersteund om de gemeenschap te versterken. Er is behoefte aan lokale voorzieningen zoals dorpshuizen, scholen en zorgcentra om de dorpsgemeenschappen te ondersteunen. Diversiteit aan inwoners wordt gezien als een bron van creativiteit en nieuwe inzichten, mits goed geïntegreerd in de gemeenschap. Tot slot, er is zorg over de groei van dorpen, waarbij een evenwichtige en beheersbare groei wordt geprefereerd om het dorpskarakter te behouden en te voorkomen dat nieuwe kernen de bestaande gemeenschappen verdringen.

#### **Versterken**

Bij het bepalen van prioriteiten voor de dorpen in de regio, wordt veel nadruk gelegd op het behoud van het dorpskarakter en de integratie van nieuwe bewoners in de lokale gemeenschappen. Er is een sterke behoefte aan meer woningen voor starters en jongeren die in hun eigen dorp willen blijven wonen, evenals aan passende zorgvoorzieningen dicht bij huis, zoals huisartsen en fysiotherapeuten. Snelheidsbeperkingen in dorpskernen zijn



belangrijk voor de veiligheid en het dorpsgevoel. Daarnaast is er een duidelijke oproep om te investeren in het versterken van het verenigingsleven, bijvoorbeeld door subsidies voor vrijwilligerswerk en initiatieven om jongeren actief te betrekken. Er is ook veel aandacht voor sociale veiligheid en cohesie, waarbij het belangrijk is dat nieuwe bewoners zich welkom voelen en deelnemen aan het gemeenschapsleven. Het behoud en de ontwikkeling van voorzieningen zoals scholen, sportparken en dorpscentra worden gezien als essentieel voor de leefbaarheid van de dorpen. Tot slot wordt er gepleit voor een gecoördineerde aanpak van de gemeente om de lokale middenstand en kleinschalige initiatieven te ondersteunen en te versterken.

### **Gemeente Bergeijk**

#### **Landschap en klimaat**

##### **Behouden**

De reacties benadrukken het belang van het behoud van de groene en landelijke omgeving, met name het dorpskarakter en het groen in de omgeving van Riethoven en Westerhoven. Er is veel steun voor het beschermen van natuur en landbouw, het zorgen voor voldoende speelplekken voor kinderen, en het creëren van een gevoel van "buiten" wonen. Ook wordt het behoud van het mooie buitengebied met bossen en zandpaden gewaardeerd. Het behoud van groene en recreatieve buitenruimte, de luchtkwaliteit, en de nabijheid van natuur voor mentale en fysieke gezondheid worden ook als belangrijk gezien. Tot slot is er een sterke nadruk op het behouden van het Kempische en landelijke karakter van de dorpen.

##### **Versterken**

De reacties benadrukken het belang van het behoud van landbouwgrond en natuur, en het behouden van veel groen in woonwijken. Er is steun voor meer realisme in natuurdoelen en voor maatregelen om de vergrijzing op te vangen, zoals het bouwen van zorgwoningen en het ombouwen van boerderijen. Ook wordt er belang gehecht aan het verdelen van de ruimtebehoefte tussen natuur en landbouw, en aan het beschermen van de lokale agrarische sector. Het beperken van natuurcompensatie en het vermijden van bebouwing ten koste van natuur zijn ook belangrijke punten. Verder wordt het belang van gezonde luchtkwaliteit en een groene leefomgeving benadrukt.

##### **Toevoegen**

De reacties leggen de nadruk op het behoud van natuur en landbouwgrond, met veel steun voor het idee om zonnepanelen eerst op daken te plaatsen in plaats van op landbouwgrond. Er is ook veel waardering voor het creëren van verbindingzones voor natuur en het streven naar de ambitie om de groenste regio van Nederland te worden. Belangrijke punten zijn verder het meenemen van boeren in de transitie van het buitengebied en de samenwerking tussen de agrarische sector en techniek. Andere voorstellen die steun krijgen zijn de implementatie van een waterstofcentrale op industrieterreinen en het bevorderen van actieve grondpolitiek. Tot slot is er een voorkeur voor kleine kerncentrales boven windmolens en voor biogasproductie uit mest.

**Bereikbaarheid****Behouden**

De reacties tonen een voorkeur voor het aanpakken van de stijgende huizenprijzen in Riethoven en Westerhoven door veel te bouwen, en het behoud van groen in Westerhoven. Daarnaast is er steun voor het verbeteren van de leefbaarheid in kleine kernen door meer voorzieningen voor jong en oud te creëren, en voor een actieve grondpolitiek door de gemeente. Andere ideeën die genoemd worden zijn het vragen van ASML om ook in andere steden te groeien, en het verbeteren van openbaar vervoer en busverbindingen richting omliggende dorpen.

**Toevoegen**

De reacties benadrukken het belang van verbeterde infrastructuur en openbaar vervoer. Hoog gewaardeerde voorstellen omvatten een schaalessprong in het openbaar vervoer om alternatieven voor Eindhoven te bieden, zoals betere verbindingen naar Tilburg, en de aanleg van goede brede fietspaden tussen kernen. Het verbeteren van B-wegen voor betere bereikbaarheid en de verplaatsing van het industrieterrein Riethoven vanwege slechte bereikbaarheid voor vrachtwagens krijgen ook veel steun. Innovatieve woonvormen voor ouderen en kleine huishoudens, alsmede de introductie van 65+ gratis openbaar vervoer, worden positief ontvangen. Er is ook sterke steun voor efficiënter openbaar vervoer, waaronder ringverbindingen tussen gemeentes, en het stimuleren van innovaties in de landbouw. Verder worden voorstellen voor een snelbus of tram vanaf de HUB in Eersel en voor ontmoetingsvoorzieningen voor overdag gewaardeerd.

**Versterken**

De reacties benadrukken de noodzaak van betere en veiligere fietspaden, met speciale aandacht voor snelfietspaden en voldoende groen in alle kernen. Verkeersveiligheid wordt belangrijk gevonden, met voorstellen om wegen zo in te richten dat hard rijden wordt ontmoedigd. Daarnaast is er veel steun voor gratis openbaar vervoer en betere verbindingen, zowel binnen de kernen als naar omliggende gebieden zoals Lommel en België. Andere prioriteiten zijn het voorkomen van megastallen in dorpen, de aanleg van gescheiden fietspaden, en het verbeteren van de bereikbaarheid van landbouwverkeer. Er zijn ook zorgen over de verkeersdrukte door afsluitingen en de noodzaak van meer busverbindingen, evenals voorstellen voor innovaties in mobiliteit, zoals een tram van Bergeijk naar Eindhoven en betere aansluiting op treinstations.

**Wonen****Behouden**

Reacties over woningbouw benadrukken vooral de noodzaak voor betaalbare woningen, met een sterke focus op starterswoningen en kleinere woningen voor zowel jongeren als senioren. Er is ook steun voor het versoepelen van regels om woningensplitsing mogelijk te maken en het behouden van de functie van gemeenschapscentra zoals het Aquinohuis. Er zijn oproepen om niet alle voorzieningen in steden te concentreren om criminaliteit en groepsvorming te vermijden, en om culturen te verdelen door groei in kleinere kernen te stimuleren. Daarnaast is er vraag naar basisvoorzieningen voor wonen, zonder bouwlagen en met behoud van ruimtelijk wonen. Er is ook steun voor meer

# A a

recreatiemogelijkheden zoals bioscopen en uitgaansgelegenheden, evenals voor het stimuleren en behouden van verenigingen en vrijwilligerswerk voor gemeenschapszin.

## Toevoegen

De gemeenschap van Bergeijk heeft uiteenlopende meningen over de toekomst van woningbouw, met suggesties variërend van het bouwen van seniorenwoningen met doorstroommogelijkheden en gedeelde tuinen tot het creëren van betaalbare woningen voor starters en het herbestemmen van agrarische locaties. Populaire ideeën omvatten het stoppen met inbreiden en in plaats daarvan uitbreiden naar buitenlocaties, het bouwen van kleinere woningen voor één- of tweepersoonshuishoudens, en het stimuleren van gemeenschapsgerichte woningbouw met zorgvoorzieningen. Er is ook steun voor groei, zij het met aandacht voor het behoud van de kwaliteit van leven en voorzieningen, terwijl grote groei wordt afgewezen. Daarnaast wordt gepleit voor duurzaam bouwen, circulaire praktijken en het behouden van het landelijke karakter.

## Versterken

De discussie over woningbouw in Bergeijk draait om het vinden van een balans tussen groei en behoud van leefbaarheid. Populaire suggesties zijn het beperken van het aantal nieuwe woningen tot 8.000 in plaats van 13.000, het verkennen van buitenlandse voorbeelden zoals België voor inspiratie, en het bouwen van meer sociale huurwoningen. Er is bezorgdheid over de extreme prijsstijging van woningen en de trage bouwprocessen die leiden tot vertrek van jongeren. Prioriteiten zijn het bouwen van woningen voor ouderen, het behouden van betaalbaarheid en ruimte creëren voor toekomstige generaties. Het versterken van het verenigingsleven en het bieden van recreatieve voorzieningen worden ook benadrukt, naast het stimuleren van duurzaamheid en het bieden van voorrang aan lokale inwoners bij woningtoewijzing.

## Werken

### Behouden

De gemeenschap van Bergeijk pleit voor het behoud en de ontwikkeling van lokale bedrijven in de kern, met aandacht voor de maakindustrie die werkgelegenheid biedt. Er wordt gepleit voor ruimte voor bedrijfsontwikkeling, met een focus op bedrijven tot 100 werknemers en het invullen van banen met inwoners uit de Kempen. Verbeterde infrastructuur rond industrieterreinen wordt gewenst, zodat woon-werkverkeer beperkt blijft. De nadruk ligt op een Kempische mentaliteit van samenwerking en betrokkenheid, terwijl het behoud van ruimte voor boeren voor toekomstige ontwikkelingen wordt onderstreept. Kritiek wordt geuit op de afhankelijkheid van één bedrijf zoals ASML en op de verkoop van grond van de Boerenbond aan Bax.

### Toevoegen

In de dialoog over de economische ontwikkeling van Bergeijk wordt de nadruk gelegd op het benutten van ondernemerschap en het investeren in de ontwikkeling van personeel door werkgevers. Er is steun voor samenwerking met België en voor meer eenduidigheid in zorgovereenkomsten tussen gemeenten. Aanvullend wordt gepleit voor het stimuleren van een goed inkomen voor boeren, het bevorderen van kleinschalige, biologische

landbouw en het creëren van meer huizen voor ouderen. Er wordt gewaarschuwd om niet alleen te focussen op korte termijn belangen, met de opmerking dat de toekomst van ASML verschilt van die van de Kempen op de lange termijn.

#### Versterken

De discussie over de ontwikkeling van bedrijventerreinen in Bergeijk richt zich op het slim benutten van ruimte en het vermijden van overmatige verdichting in de kern. Er is steun voor het verplaatsen van megastallen naar bedrijventerreinen om zo ruimte vrij te maken voor woningbouw zonder inbreiding in de kern. Het verdichten van bestaande bedrijventerreinen met arbeidsplaatsen wordt voorgesteld, terwijl uitbreiding van bedrijven buiten de kern wordt aangemoedigd om woningbouw mogelijk te maken. Er is weinig steun voor de ontwikkeling van extra bedrijventerreinen, terwijl diversificatie van bedrijven wordt benadrukt om afhankelijkheid van een specifieke branche te voorkomen.

#### Voorzieningen

##### Behouden

In het debat over de sociale en culturele ontwikkeling van Bergeijk wordt gepleit voor het behoud en de verbetering van sportfaciliteiten, zoals de sportvereniging Weebosch, en het ondersteunen van kleinschalige, praktijkgerichte onderwijsvormen om passend onderwijs te bieden en de middenmoot te versterken. Er is steun voor het behoud en de ontwikkeling van diverse voorzieningen, zoals recreatie, uitgaansgelegenheden voor de jeugd, en levendige centra zoals Den Eijkholt en 't Sant. Verder wordt de nadruk gelegd op het behouden van kleine winkeliers en het centraliseren van wonen, werken, zorg en onderwijs voor efficiëntie.

##### Toevoegen

In de discussie over onderwijs, cultuur en voorzieningen in Bergeijk wordt gepleit voor diverse maatregelen, waaronder het behoud en de ontwikkeling van scholen in kleine kernen, het vergroten van gemeenschapsruimten door bijvoorbeeld sporthallen te combineren met multifunctionele centra, en het stimuleren van nieuwe vormen van onderwijs. Er is steun voor het koppelen van maakindustrie en onderwijs, het beter afstemmen van beroepsonderwijs op het bedrijfsleven, en het investeren in onderwijs, zorg en voorzieningen. Daarnaast wordt gepleit voor een hoger voorzieningenniveau bij groei van de kernen, zoals zwembaden, en voor het behoud van speelvoorzieningen en bibliotheekvoorzieningen op een niveau dat aan de behoeften van de gemeenschap voldoet, met mogelijkheden voor fysieke interactie en sociale binding.

##### Versterken

In de discussie over onderwijs, cultuur en voorzieningen in Bergeijk wordt gepleit voor het behoud van voldoende sportmogelijkheden en kleinschalige winkels, vooral op het gebied van voedingsmiddelen, ondersteund door lokale ondernemers zoals boeren. Er is aandacht voor het tekort aan onderwijs- en zorgpersoneel, terwijl de kwaliteit van onderwijs gewaarborgd moet blijven en er stimulans is voor opleidingen in de zorg. Er wordt gesuggereerd om speciale voorzieningen en sporten te decentraliseren, terwijl in kleine kernen het behoud van voorzieningen zoals

# A a

kinderopvang en basisscholen wordt benadrukt. Verder wordt gepleit voor het uitbreiden van het aanbod van multiculturele voorzieningen en het vergroten van culturele locaties zoals Kattendans.

## **Welzijn**

### Behouden

In eerdere opmerkingen is er nadruk gelegd op het belang van rust en veiligheid, met specifieke aandacht voor het veiligheidsgevoel in kleine kernen. Er is steun voor het behoud van een veiligheidsgevoel in de gemeenschap, vooral in de kleinere kernen, en voor het idee dat de stad op afstand moet blijven om de rust en veiligheid te waarborgen.

### Toevoegen

In de recente reacties wordt sterk benadrukt dat vervuiling door uitstoot en geluid moet worden beperkt, en dat er geen landschapsvervuiling door hoge windmolens moet plaatsvinden, wat de meeste steun kreeg. Er zijn ook suggesties voor het verbeteren van welzijn en gezondheid door het creëren van woonvoorzieningen voor jongeren. Andere reacties wijzen op de behoefte aan ziekenhuisbedden en het belang van het hebben van veel ommetjes voor recreatie en gezondheid.

### Versterken

Uit de reacties blijkt een duidelijke bezorgdheid over de mogelijke gezondheidsrisico's van windmolens, met de nadruk op het centraal stellen van gezondheid en veiligheid. Het prioriteren van gezondheid en geluk wordt eveneens benadrukt, wat aangeeft dat deze aspecten voorrang moeten krijgen bij het nemen van beslissingen over windenergieprojecten.

## **Samenleving**

### Behouden

De reacties onderstrepen een sterke voorkeur voor het behoud van het dorpskarakter en de eigenheid van de dorpskernen. Veelvuldig genoemde punten zijn het belang van de "ons kent ons" mentaliteit en het hechte gemeenschapsgevoel, wat blijkt uit de wens om het verenigingsleven te behouden en te stimuleren. Het dorpskarakter, inclusief kenmerken zoals lintbebouwing en de mogelijkheid om zonder afspraak bij elkaar binnen te lopen, wordt gezien als essentieel voor de leefbaarheid. Er is een duidelijke roep om geleidelijke groei die het bestaande dorpskarakter respecteert, met bijzondere aandacht voor het behoud van scholen en andere voorzieningen in de dorpen. Daarnaast wordt er waarde gehecht aan zorg in de buurt en goede voorzieningen voor ouderen, zoals zorgwoningen en zorgcentra. Sociale cohesie, veiligheid en het bieden van voldoende ontmoetingsruimtes worden ook als cruciaal gezien voor het behouden van de leefgemeenschap. Tot slot is er aandacht voor de woonbehoeften van de eigen jeugd en het bieden van werkgelegenheid binnen het dorp om de lokale economie te versterken.

# A a

## Toevoegen

De reacties tonen een brede waaier aan suggesties voor het behoud en de verbetering van de dorpsgemeenschappen. Er is een sterke nadruk op het behoud van het dorpskarakter en het bevorderen van sociale cohesie. De gemeenschapszin en het verenigingsleven worden gezien als cruciaal, met voorstellen voor het stimuleren van vrijwilligerswerk en het beter waarderen van mantelzorg. De integratie van nieuwkomers wordt als belangrijk gezien, waarbij er initiatieven zoals inburgeringscursussen en integratieactiviteiten worden voorgesteld om een gezonde mix van bewoners te bevorderen. Daarnaast is er bezorgdheid over de druk op lokale scholen door expats, met suggesties voor internationale of Engelstalige scholen om deze druk te verlichten. De uitbreiding van voorzieningen zoals scholen, gemeenschapshuizen, en zorgfaciliteiten wordt gezien als essentieel voor de leefbaarheid van de dorpen, waarbij groei noodzakelijk wordt geacht, maar wel met behoud van het dorpskarakter. Het beschermen van het architectonische dorpsgezicht en het handhaven van een gezonde mix van bewoners, inclusief jonge en oude inwoners en mensen met diverse achtergronden, wordt ook als belangrijk beschouwd. Tot slot is er een oproep voor meer politieaanwezigheid om de veiligheid in de dorpen te waarborgen.

## Versterken

De reacties benadrukken het belang van het behoud van het dorpskarakter met passende woningen, betaalbare huisvesting voor de jeugd, en een mix van woningtypes voor zowel ouderen als jongeren. Er is grote zorg over de kwaliteit en nabijheid van zorgvoorzieningen, met voorstellen om mantelzorg financieel aantrekkelijker te maken en administratieve lasten te verlagen. Sociale cohesie en betrokkenheid worden gezien als cruciaal, met aandacht voor het behouden van verenigingen en het stimuleren van vrijwilligerswerk. Integratie van nieuwkomers en het bevorderen van een inclusieve samenleving worden ook genoemd, inclusief verplichte taalcursussen en initiatieven om polarisatie tegen te gaan. Tot slot wordt gesuggereerd dat bedrijven zoals ASML beter in dunner bevolkte gebieden kunnen uitbreiden om lokale druk te verminderen.

## Per middelbare school

### Pius X-College

Er is een brede waaier aan wensen en behoeften, variërend van betere infrastructuur zoals wegen, fietspaden en busverbindingen, tot meer betaalbare woningen en voorzieningen zoals supermarkten, sportclubs, fastfood ketens en scholen in de dorpen. Er is ook een oproep voor recreatieve voorzieningen zoals kartbanen, zwembaden, en speelparken, evenals entertainmentopties zoals bioscopen en kroegen. Daarnaast wordt er behoefte aan meer werkgelegenheid en ondersteuning voor lokale bedrijven en boeren genoemd. De gemeenschap vraagt om verbeteringen in openbare voorzieningen en infrastructuur om de leefbaarheid en het welzijn te bevorderen.

### Rythovius College

Men wil graag dat de lokale supermarkten, de natuur, rust, en de Brabantse cultuur, zoals carnaval en worstenbroodjes, behouden blijven. Verder hechten ze veel waarde aan het dorpsgevoel, diverse sportverenigingen, zorginstellingen, scholen en groene voorzieningen. Ook de aanwezigheid van recreatiemogelijkheden zoals

dorpsfeesten, een sportschool, en ijssalons zijn belangrijk voor hen. Dit alles draagt bij aan de unieke identiteit en leefbaarheid van het dorp.

Daarnaast zijn er verschillende gebieden die versterking nodig hebben, zoals een verbeterde infrastructuur van fietspaden, en een uitbreiding van het openbaar vervoer en buslijnen. Ook is er een wens voor meer winkels, recreatiemogelijkheden, en faciliteiten voor jongeren, zoals discotheken en uitgaansgelegenheden. Het behoud en de uitbreiding van groene gebieden en recreatieve activiteiten, zowel in de zomer als in de winter, zijn eveneens van groot belang. Daarnaast willen ze meer parkeermogelijkheden voor fietsen en verbeterde schoolactiviteiten om de gemeenschap nog aantrekkelijker en levendiger te maken.

### Per kern, uitgesplitst per thema en de 3 vragen

Kern	Strategie	Hoofdcategorie	Samenvatting
Bergeijk	Behouden	Voorzieningen	Bewoners maken zich zorgen over de stijgende leegstand in het centrum en pleiten daarom voor een concentratie van winkelgebieden. Ze zijn van mening dat dit zal bijdragen aan de levendigheid en aantrekkelijkheid van het centrum.
Bergeijk	Behouden	Samenleving	De reacties benadrukken het belang van het behouden van het dorpse karakter, saamhorigheid en het verenigingsleven als cruciale elementen van de plaatselijke identiteit. De sociale cohesie, de aandacht voor elkaar, en het onderhouden van een "sociale controle" worden gezien als belangrijk. De deelnemers drukken verder hun zorgen uit over vergrijzing, en suggereren dat er meer zorg- en woonfaciliteiten voor ouderen nodig zijn. Ze pleiten ook voor meer ontmoetingscentra en gemeenschappelijke ruimtes.
Bergeijk	Behouden	Werken	In Bergeijk willen inwoners belangrijke punten zoals banen voor Kempenaren, de Kempische mentaliteit, en laagdrempelige toegankelijkheid van instanties behouden. Ze pleiten voor het vermijden van extra bedrijventerreinen en diversificatie van bedrijfstakken. Versterking is nodig in bredere participatie van de gemeenschap en betere samenwerking tussen gemeenten op het gebied van zorg. Toevoegingen omvatten benutting van ondernemerskracht en agrarische kennis, investeren in personeel, kleinschalige biologische landbouw en minder boeren.
Bergeijk	Behouden	Wonen	De focus ligt op de ontwikkeling van zorg-, bejaarden- en starterswoningen voor de jeugd tussen 20-25 jaar. Er is een grote behoefte aan kleinere woningen, vooral voor senioren in de kern van de gemeenschap. Dit biedt groeikansen voor verenigingen, met name bij het bouwen van kleinschalige starterswoningen.
Bergeijk	Behouden	Bereikbaarheid	Voor Eersel, Hapert en Bladel is er aandacht nodig voor het verbeteren busverbindingen, waarbij een vlotte doorstroming wordt bevorderd. Deze verbeteringen zouden het openbaar vervoer in de regio efficiënter en aantrekkelijker maken, wat bijdraagt aan de algehele bereikbaarheid en duurzaamheid van de kernen.
Bergeijk	Behouden	Landschap & Klimaat	De kern van de inhoud focust zich op het belang en behouden van groene ruimtes, natuur en het dorpse karakter in de woonomgeving. Deze factor draagt bij aan mentaal welzijn en recreatie, terwijl het ook leefruimte biedt voor dieren. Ideaal gelegen nabij bossen en wandelroutes. Het behouden van de agrarische sector en recreatieve buitenruimtes dichtbij de dorpskern zijn ook belangrijke aspecten. Tevens wordt de karakteristieke landschapstijl gewaardeerd.
Bergeijk	Toevoegen	Voorzieningen	Bergeijk heeft een sterk technisch georiënteerd bedrijfsleven, waar variatie in bedrijven en onderwijs kan zorgen voor een dynamischer samenleving. Het lokale onderwijs moet toegankelijk zijn, met een focus op



# Aa

			zowel beroepsonderwijs als algemene vakken, en moet beter afgestemd worden op het lokale bedrijfsleven. De rol van voorzieningen zoals bibliotheken en speelvoorzieningen is belangrijk voor de leefbaarheid van de kernen, en deze moeten actief ondersteund en verbeterd worden. Daarbij wordt de bibliotheek in het bijzonder gemist in het centrum 't Hof, waar deze zou moeten dienen als een gemeenschapshart.
<b>Bergeijk</b>	Toevoegen	Landschap & Klimaat	De regio streeft naar het worden van de groenste in Nederland door het landschap te behouden en tegelijkertijd de landbouwsector te ondersteunen. Ze zijn van plan de landbouw opnieuw uit te vinden en willen graag nieuwe, groene energie op bedrijventerreinen introduceren. Er is een oproep tot samenwerking tussen de agrarische sector en techniek om het buitengebied in te richten. Daarbij wordt aangestuurd op minder intensieve veeteelt.
<b>Bergeijk</b>	Toevoegen	Samenleving	De discussie spitste zich toe op de integratie van nieuwkomers en het behoud van de dorpscultuur. Deelnemers pleiten voor gezamenlijke verantwoordelijkheid en educatie over dorpscultuur, ondersteund door gemeenschapshuizen per dorp. Bescherming van het dorpsgezicht, uitbreiding van lokale voorzieningen, en culturele activiteiten voor kinderen werden ook belangrijk geacht. Het waarderen van mantelzorg en vrijwilligerswerk, het versterken van sociale cohesie en het aanpakken van het beperkte aantal vrijwilligers kwamen naar voren als uitdagingen. De urgentie om beslissingen te nemen over zorg en het faciliteren van dialoog tussen verschillende culturen werd benadrukt. Tenslotte was er een roep om structurele in plaats van incidentele ideeën uitwisseling om ruimte te bieden aan innovatie en nieuwe culturele inzichten.
<b>Bergeijk</b>	Toevoegen	Welzijn	Er zijn verschillende kansen beschikbaar met betrekking tot welzijn en gezondheid, zoals het creëren van woonvoorzieningen voor jongeren, het verbeteren van de capaciteit en kwaliteit van ziekenhuisbedden en het aanmoedigen van regelmatige lichamelijke activiteit door het faciliteren van 'ommetjes' of kortere wandelingen.
<b>Bergeijk</b>	Toevoegen	Bereikbaarheid	Het project gaat over het verbeteren van het openbaar vervoer (OV) en de fietsinfrastructuur in en rond Eindhoven. Er is een stijgende vraag naar betere OV-verbindingen, met name tussen de omliggende dorpen. Daarom wordt er gekeken naar het realiseren van snelfietsroutes, het verhogen van de frequentie van het OV en het introduceren van kostenefficiëntere vervoersopties, zoals deelauto's. Verder zou het verminderen van verplichte parkeerplaatsen bij nieuwbouw meer ruimte kunnen bieden voor extra woningen. Tenslotte worden innovatieve woonvormen voor ouderen en kleinere huishoudens ook overwogen, evenals het behoud van zoveel mogelijk dorpskernen.
<b>Bergeijk</b>	Toevoegen	Werken	Dit document benadrukt het belang van het benutten van de kennis en kunde van agrarische ondernemers om de uitdagingen in het buitengebied aan te gaan. Het roept ook op tot meer investeringen van werkgevers in de ontwikkeling van hun personeel en pleit voor een betere samenwerking met gemeenten op het gebied van zorg. De nadruk wordt gelegd op het bevorderen van kleinschalige, bio- en ecologische landbouw, minder boeren en meer woningen voor ouderen. Ten slotte wordt opgeroepen tot een keuze in welke industrieën we willen behouden.
<b>Bergeijk</b>	Toevoegen	Wonen	Het document bespreekt strategieën voor woningbouw in Bergeijk, gericht op gemengd gebruik en duurzaamheid. Verschillende specifieke initiatieven worden voorgesteld zoals, het bouwen van kleinere huizen voor één persoon, sociale huurwoningen, senioren hofjes en het ontwikkelen van landelijke gebieden voor kleinschalige bedrijven met behoud van het landelijke karakter. Daarnaast wordt er gepleit voor het splitsen van woningen buiten de bebouwde kom, het ontwikkelen van industriële terreinen, en de bouw van 'tiny houses'. Het behouden van een evenwicht tussen massawoningen en gemoedelijke buurten om veiligheid te bevorderen, wordt ook aangemoedigd. De mogelijkheid wordt ook overwogen om huisartsenposten 's nachts binnen 15 km beschikbaar te hebben. Bouwen voor



# Aa

			jongeren wordt als net zo belangrijk als voor ouderen beschouwd, met de suggestie om te bouwen in gemeenschappen waar zorg voor elkaar centraal staat. Andere ideeën omvatten het bouwen voor starters, het onderzoeken van mogelijkheden voor alleenstaanden om makkelijker samen te wonen en het voeren van gemeentelijke grondpolitiek. Er wordt benadrukt dat de gemeente Bergeijk niet streeft naar grote groei, maar veeleer naar circulair en stedelijk bouwen.
<b>Bergeijk</b>	Versterken	Wonen	Er is een brede waaier van zorgen en suggesties naar voren gebracht in Bergeijk. De gemeenschap wil graag dat er in het weekend ook een dienstdoende huisarts beschikbaar is. Ze stellen voor om alternatieve vormen van huisvesting voor arbeidsmigranten te zoeken en pleiten voor meer aandacht voor preventieve gezondheidszorg. Het versterken van recreatieve mogelijkheden voor de bewoners wordt gezien als een manier om mensen te binden aan de gemeenschap. Er worden suggesties gedaan om slimmer te werken en niet altijd allemaal op dezelfde locatie te zijn. Woningen voor starters en ouderen, en betaalbaarheid worden als prioriteiten genoemd. De gemeenschap wil ook ruimte voor groei, maar op een duurzame manier, met voorkeur voor hun eigen inwoners en een diverser woningaanbod. Ze vragen zich af waarvoor en voor wie ze precies groeien, en suggereren om de groei te beperken en de kleinere kernen te ontwikkelen om levensvatbaarheid te waarborgen.
<b>Bergeijk</b>	Versterken	Voorzieningen	De focus ligt op de Nederlandse taal versus internationalisering in het onderwijs, met als doel de onderwijskwaliteit te waarborgen. Daarnaast wordt besproken hoe het voorzieningen aanbod uit te breiden met multiculturele opties. Tevens is er sprake van plannen om de Vakschool Kattendans te vergroten.
<b>Bergeijk</b>	Versterken	Bereikbaarheid	Het verbeteren van de verkeersveiligheid en bereikbaarheid in de gemeente is essentieel. Dit omvat onder andere het uitbreiden en stimuleren van het openbaar vervoer, betere ontsluiting van wegen, en innovatie in mobiliteit. Voorzieningen zoals MBO's en ziekenhuizen moeten dichterbij de dorpen komen, wat zal resulteren in minder wegen nodig. Er bestaat een behoefte aan meer bussen en een betere OV-verbinding naar bedrijventerreinen. Veilige fietspaden, aandacht voor hard rijden en de inrichting van wegen zijn ook voornaamste aandachtspunten. Verder moet het openbaar vervoer niet alleen gericht zijn op Eindhoven, maar ook op omliggende gemeenten zoals Bergeijk en Eersel. Betere aansluiting bij het treinstation en het beschouwen van openbaar vervoer als basisbehoefte zijn belangrijke onderwerpen.
<b>Bergeijk</b>	Versterken	Landschap & Klimaat	De leefbaarheid van woonwijken wordt bevorderd door veel groen en een gezondere luchtkwaliteit. Daarnaast worden natuur en landbouw steeds belangrijker door de groeiende behoefte aan grondverdeling. Door meer verkaveling van landbouw en het behoud van natuurlijke lijnen, wordt er meer natuur gecreëerd. Het behouden van het landschap, met name het groen rondom dorpen, draagt ook bij aan dit doel. Een vermindering van kippen en varkens zou de luchtkwaliteit ten goede komen. Daarnaast is de beschikbaarheid van infrastructuur, zoals stroom en water, cruciaal.
<b>Bergeijk</b>	Versterken	Welzijn	Het is cruciaal voor ieders welzijn om zowel fysieke als mentale gezondheid te prioriteren. Door bepaalde levensstijlkeuzes te maken, zoals regelmatig sporten, gezond eten, voldoende slaap krijgen en stress verminderen, kan men een gezonder en gelukkiger leven leiden. Daarnaast is het bevorderen van de veiligheid, zowel thuis als op het werk, evenzeer belangrijk om letsel en ziekte te voorkomen.
<b>Bergeijk</b>	Versterken	Werken	Er is een discussie gaande over de uitbreiding van het bedrijventerrein, waarbij sommige mensen van mening zijn dat er geen extra bedrijventerrein nodig is. Daarnaast is er een suggestie gedaan om bedrijven niet alleen op de high tech branche te laten vestigen, maar om een bredere scala aan bedrijven toe te laten. Het idee hierachter is dat dit diversiteit en economische stabiliteit bevordert. Deze benadering benadrukt ook de participatiecultuur waar iedereen een bijdrage levert aan de samenleving.
<b>Bergeijk</b>	Versterken	Samenleving	De uitstraling van woningen in Bergeijk moet passen bij het dorpskarakter, zonder het uiterlijk van 'blokkendozen'. Het dorpskarakter blijft belangrijk, terwijl het type woning dat niet binnen de Bergeijkse

# Aa

			cultuur past, verandert. Er zou een toename kunnen zijn van mensen en vrijwilligers. Zorgvragen en -behoefte zouden samen gebracht moeten worden door bijvoorbeeld hofjeswoningen en gekoppelde mantelzorg. Er is een roep om minder regeldruk voor de zorg, verbetering van de zorgkwaliteit en het terugdringen van de complexiteit van de zorgorganisatie. Bovendien moet er aandacht zijn voor zorg dichtbij huis en toegankelijkheid van de leefomgeving voor mindervaliden. Het inkomensverschil binnen de gemeente is ook een punt van zorg. De suggestie wordt gedaan dat ASML zou moeten uitbreiden in minder bevolkte gebieden zoals Drenthe of Groningen.
<b>Bladel</b>	Behouden	Voorzieningen	Men pleit voor het behouden van voorzieningen, waaronder een kerk en winkels.
<b>Bladel</b>	Behouden	Landschap & Klimaat	Ondanks de toenemende urbanisatie, blijft het noodzakelijk om groene ruimtes in dorpen te behouden. Dit omdat ze niet alleen het milieu helpen, maar ook bijdragen aan de algehele welzijn van de dorpsbewoners die daar wonen of op bezoek komen.
<b>Bladel</b>	Behouden	Wonen	Het gemeentelijk beleid in Bladel zorgt voor een gefaseerde uitbreiding van woningen, met een focus op starters en senioren. Het behoudt het dorpskarakter door af te zien van hoogbouw en streeft naar een gelijkmatige groei voor de eigen bevolking. Ze willen circa 10-15 nieuwe woningen per jaar en meer koopwoningen dan huurwoningen. Het beleid stimuleert ook de spreiding van verschillende woningtypes per uitbreidingsfase. Tevens onderstreept het de noodzaak van nieuwe arbeidskrachten en de fragiliteit van het sociale weefsel in kleine gemeenschappen. Deze strategie ziet groei als een kans, met de focus op het bouwen van gemengde woonvormen voor zowel de jeugd als ouderen, om sluiting van voorzieningen te voorkomen en de kleinschaligheid te behouden.
<b>Bladel</b>	Behouden	Bereikbaarheid	Het openbaar vervoer in de Kempen moet worden verbeterd, met als doel het dorpskarakter en voorzieningen te behouden in het licht van de vergrijzing en andere uitdagingen. Er wordt verwezen naar een verkeersscenario voor het openbaar vervoer dat over de hele regio moet worden verdeeld. Hiermee wordt het belang van toegankelijke en effectieve openbaar vervoersdiensten in deze landelijke gemeenschappen benadrukt, met nadruk op de behoud van hun unieke karakter en infrastructuur.
<b>Bladel</b>	Behouden	Werken	Het gebied Hapert-Noord in de Kempen stimuleert de investering in lokale ondernemingen, met een bijzondere focus op familiebedrijven. Deze strategie zorgt voor diversiteit in werkgelegenheid en wonen, en is vooral gunstig voor technische bedrijven in de regio.
<b>Bladel</b>	Behouden	Welzijn	Clusters van woonvormen voor senioren met gedeelde lichte zorgvoorzieningen kunnen de leefbaarheid van woningbouw bevorderen. Dergelijke leefgemeenschappen stellen ouderen in staat om onafhankelijk te leven terwijl ze toegang hebben tot essentiële zorgdiensten, waardoor ze langer in hun eigen huis kunnen wonen en actief betrokken kunnen blijven bij hun gemeenschap. Deze combinatie van onafhankelijkheid en zorg toont aan hoe woningbouw kan inspelen op de behoeften van een vergrijzende bevolking, en uiteindelijk de algemene leefbaarheid kan verbeteren.
<b>Bladel</b>	Behouden	Samenleving	Het lijkt erop dat men het landelijke dorps karakter van ASML en omgeving wil behouden en verder ontwikkelen. Groei in het dorp wordt aangemoedigd, evenals wonen in de eigen dorpen voor de jeugd, met als doel het behoud van het dorpskarakter, vooral in de kleinere kernen. Grote bedrijvigheid zou naar grotere kernen, zoals Bladel, Hapert en Hoogeloon moeten gaan. Er wordt nadruk gelegd op samenhang en het vermijden van te veel verdunning door nieuwkomers.
<b>Bladel</b>	Toevoegen	Landschap & Klimaat	Met de gestage groei van nieuwe industrieën is er dringend behoefte aan investeringen in natuurbehoud om een evenwichtige en duurzame groei te waarborgen. Deze oproep is een reactie op de (over)exploitatie van beschikbare natuurlijke hulpbronnen, met steeds meer bedrijven die betrokken zijn bij milieuvriendelijke praktijken. Het voorstel legt de nadruk op het belang van natuurbehoud als kostenbesparende investering, omdat het milieuschade vermindert en duurzaamheid bevordert.

# Aa

<b>Bladel</b>	Toevoegen	Wonen	Het voorstel presenteert verschillende oplossingen voor de woningnood, waarbij er met name nadruk wordt gelegd op het bouwen van meer seniorenwoningen, betaalbare woningen voor starters, appartementen voor de jeugd, en levensloopbestendige woningen. Met het oog op de vergrijzing wordt ook gepleit voor zorgwoningen en het aanpassen van eengezinswoningen naar 1-persoonswoningen. Daarnaast wordt het idee geopperd om meer hoogbouw toe te passen voor betaalbare en kleine woningen, en om door middel van creatieve oplossingen meer mensen per huis te huisvesten. Bij dit alles wordt wel benadrukt dat het belangrijk is om de bestaande kernen te behouden en niet te laten groeien.
<b>Bladel</b>	Toevoegen	Werken	Er is een stijging in het aantal bedrijven, wat opgevuld wordt door werknemers van buitenaf. Dit wordt mogelijk gemaakt door onder andere de extra afslag Reusel van de snelweg en de uitbreiding van het bedrijventerrein bij KBP2 in Reusel. Er wordt echter wel nagedacht over wat voor werk er verzet moet worden. Meer dan ooit zal er minder 'gewerkt' worden en meer 'voor elkaar gezorgd'. Dit scenario wordt gezien als het meest realistisch vanwege de regelgeving en de huidige situatie. Ook rijst de vraag of er grond beschikbaar is voor industriële doeleinden bij KBP 2 als ASML vertrekt, gezien het huidige terrein te klein is om de groeiende werkgelegenheid lokaal te ondersteunen.
<b>Bladel</b>	Toevoegen	Voorzieningen	Er is een sterke aanmoediging voor de oprichting van lokale onderwijsinstellingen voor vakmensen in de Kempen, met een focus op technische opleidingen zoals LTS - MTS - HTS. Het creëren van meer woningen zou leiden tot meer voorzieningen in een levendig centrum met winkels en horeca. De vorming van een nieuwe kern zou voordelen op verschillende gebieden met zich meebrengen, waaronder mobiliteit en werkgelegenheid. Er is ook een oproep om werkgelegenheid in de Kempen te behouden en uit te breiden, en de toevoeging van MBO op de maakindustrie in de Kempen wordt gezien als een positieve ontwikkeling. Het is bovendien een pluspunt dat Den Herd naar de markt komt.
<b>Bladel</b>	Toevoegen	Samenleving	Het onderzoek benadrukt het belang van basisvoorzieningen zoals onderwijs, sportfaciliteiten en winkels in dorpskernen, het mogelijk maken van gedeelde kantoortuinen en het tegengaan van leegloop, vooral onder de jeugd wanneer dorpen snel groeien door bijvoorbeeld de invloeden van bedrijven zoals ASML. Het behoud van dorpsgezelligheid en het evenwicht tussen de inheemse bevolking en nieuwkomers wordt benadrukt, evenals de mogelijkheid om werk te creëren dichtbij waar mensen wonen. Er is bezorgdheid geuit over het verdwijnen van de 'ons-kent-ons' cultuur en er wordt op gewezen dat nieuwkomers aan regels gebonden zijn om integratie te bevorderen en leegloop in nieuwe kernen tegen te gaan.
<b>Bladel</b>	Toevoegen	Bereikbaarheid	Er is een voorstel om korting te bieden op grond voor CPO woningen, met de voorwaarde dat de huizen door de kopers zelf bewoond worden. Eventuele kortingen bij een verhuizing zouden in een pot voor starters kunnen gaan. Dit idee is tevens gekoppeld aan suggesties om de indeling van de wegen (vooral de fietspaden) te veranderen om de veiligheid in het centrum van Bladel te verbeteren, bijvoorbeeld door het gebied autovrij te maken voor een betere doorstroming en bereikbaarheid.
<b>Bladel</b>	Versterken	Wonen	Het bevorderen van betaalbare en levensloopbestendige huisvesting voor jongeren en senioren door middel van diverse woonoplossingen is een belangrijke focus binnen de gemeenschap. Deze oplossingen kunnen variëren van het bouwen van starterswoningen, het introduceren van regelgeving om woningsplitsing en samenleving met behoud van AOW mogelijk te maken, tot het creëren van moderne woonflats en kangoeroewoningen voor senioren. Ook wordt er gepleit voor een minimale groei van nieuwe industrieën, meer samenwerking met naburige gemeenten en het behoud van de lokale jeugd door bouwmogelijkheden te faciliteren. Gemeenschapscohesie blijft echter een belangrijke zorg, terwijl er ook voorstellen zijn om de regio Kempen om te vormen tot een nieuw randstedelijk gebied.
<b>Bladel</b>	Versterken	Voorzieningen	De focus ligt op het behoud van basiselementen in de gemeenschap zoals scholen, winkels en cafés om de levendigheid en sociale cohesie te bevorderen. Dit wordt gezien als essentieel voor de groei en

# Aa

			ontwikkeling van de gemeenschap. Het idee is om deze instellingen te behouden en te verbeteren, omdat ze de ruggengraat vormen van een levendige gemeenschap.
<b>Bladel</b>	Versterken	Bereikbaarheid	De regio ervaart geen voordelen van de schaa sprong, terwijl vergrijzing in de kerngebieden juist toeneemt. Om deze problemen te bestrijden, moeten er investeringen worden gedaan op het gebied van bereikbaarheid en parkeren in deze kernen. Hierbij is aandacht nodig voor infrastructuurverbeteringen die de doorstroming en bereikbaarheid bevorderen.
<b>Bladel</b>	Versterken	Landschap & Klimaat	Het landschappelijke karakter van de Kempengemeenten behouden is cruciaal; dat betekent dat er geen distributiecentra (ook wel 'dozen' genoemd) toegevoegd worden. Veel mensen hebben de voorkeur gegeven aan een behoud van het natuurlijke landschap in plaats van industriële ontwikkeling.
<b>Bladel</b>	Versterken	Samenleving	Het dorpskarakter van kleine kernen dient behouden te worden, met speciale aandacht voor woningen voor ouderen om doorstroming te bevorderen en wonen betaalbaar te houden. Een aantrekkelijke woonvorm met een gemeenschappelijke ruimte kan hier een bijdrage aan leveren. Daarnaast dient zorg optimaal aangepast te zijn voor iedereen.
<b>Bladel</b>	Versterken	Werken	Het zorgpunt is het beperkte aanbod van banen voor hoogopgeleiden, gezien veel van deze banen verdwijnen door kunstmatige intelligentie (AI). Het is essentieel om voor te bereiden op deze veranderingen in werkgelegenheid, die vaak traditioneel wordt beschouwd in termen van 'groei' en 'banen'. In tijden van economische crisis moeten we zelfvoorzienend en in balans zijn. Al zal de aard van veel vacatures significant veranderen, waardoor het cruciaal wordt om hier actief op in te spelen.
<b>Duizel</b>	Behouden	Voorzieningen	Basisscholen en buitenschoolse opvangvoorzieningen blijven behouden, met de nadruk op het handhaven van sportfaciliteiten. Lokale voorzieningen zoals verenigingen worden ondersteund door subsidie en er wordt gestreefd naar het aanbieden van opleidingen van alle niveaus binnen een straal van 10 km van elk woonkern. Bovendien, wordt er gepleit voor het terugkeren naar gemeenschappelijke cafés, los van kantines, meer uitgaansmogelijkheden voor jongeren en meer ontspanningsmogelijkheden zoals bioscopen en bowlingbanen.
<b>Duizel</b>	Behouden	Wonen	Het plan omvat het aanbieden van een gevarieerd aanbod van woningen en appartementen voor senioren in verschillende prijsklassen, gecombineerd met een beheersbare groei van de gemeenschap. Er ligt een focus op niet te ver van de bebouwde kom bouwen, zoals locaties zoals Erselo, om ervoor te zorgen dat lokale bewoners in Duizel kunnen blijven wonen in diverse huisvarianten. Een belangrijk aspect is het voldoende scheiden van woongebieden van de industrie en het behoud van landelijke kenmerken rondom de kern, zodat er geen sprake is van industrie-invloeden.
<b>Duizel</b>	Behouden	Samenleving	De Dorpskarakter Behouden Duizelse mensen zijn vastbesloten om het dorpskarakter van Duizel te behouden. Ze maken zich sterk voor kleinschaligheid, saamhorigheid en behoud van lokale tradities en taal. Belangrijke speerpunten zijn ook betaalbare huisvesting voor starters met familie in het dorp, evenals faciliteiten en accommodatie voor lokale verenigingen. De gemeenschap wil niet dat Duizel ingeklemd wordt tussen industrieterreinen en streeft naar een goed beheerste groei die de dorpskarakter en kernwaarden behoudt. De boodschap is duidelijk: Duizel moet Duizel blijven.
<b>Duizel</b>	Behouden	Welzijn	Het gebruik van eigen vervoer voor ziekenhuisbezoek is significant toegenomen van 54% in 2015 naar 59% in 2018, aangevuld met een afname van mensen die afhankelijk zijn van openbaar vervoer of vervoer door anderen. De gemiddelde reistijd naar het ziekenhuis is gedaald van 20 naar 19 minuten. Ondanks deze verbeteringen ervaart 11% van de patiënten nog problemen met de bereikbaarheid van ziekenhuizen, waarbij ouderen het meest getroffen zijn. In de categorie "Ze er goed en goed" is de tevredenheid over de bereikbaarheid gestegen van 47% naar 55%, maar er is nog ruimte voor verbetering.

# Aa

<b>Duizel</b>	Behouden	Bereikbaarheid	Er zijn zorgen over de toekomst van de technologie sector over tien jaar, tevens zijn er plannen om de snelfietspad naar Eindhoven te verbeteren en het sluijperkeer uit het dorp te verwijderen door een randweg rond Reusel en Bladel te creëren. Hierbij zal de auto nog immer bruikbaar blijven. Tot slot is er het idee om de wadi te overdekken om meer speelruimte te creëren.
<b>Duizel</b>	Behouden	Werken	In Duizel is er besloten geen nieuwe industrieterreinen te bouwen om de diversiteit van werk in stand te houden. Er is echter wel ruimte voor kleinschalige industrie, maar grote distributiecentra worden van de hand gewezen. Er wordt benadrukt dat een groot bedrijventerrein niet past binnen de visie van Duizel, gezien het streven naar een balans tussen leefbaarheid en economische activiteit.
<b>Duizel</b>	Behouden	Landschap & Klimaat	Natuurbehoud en groene aanpassingen zijn essentieel voor welzijn en leefbaarheid in de regio. Er is een wens om meer te focussen op landbouw dan op industrie; bovendien moeten boeren de verantwoordelijkheid krijgen voor het beheer en onderhoud van landschap en natuur. Binnen bebouwde gebieden moeten groenvoorzieningen worden opgenomen om hittestress tegen te gaan. Recreatieve groenvoorzieningen zijn nodig en er is een duidelijke weerstand tegen de komst van windmolens of zonneparken; men wil het mozaïeklandschap in stand houden.
<b>Duizel</b>	Toevoegen	Samenleving	De aanstelling van een integratiecoördinator kan helpen bij het integreren van buitenstaanders, waaronder expats en arbeidsmigranten. Deze betaalde functie houdt in dat de coördinator ervoor zorgt dat nieuwkomers bekend raken met de lokale verenigingen, vrijwilligerswerk en levensstijl. Er wordt ook voorgesteld om woonplekken in hoogbouw te creëren voor jonge immigranten, met mogelijkheden om door te stromen naar dorpen. Daarnaast wordt de mogelijkheid onderzocht voor oudere inwoners van Duizel om daar te blijven wonen, zelfs als ze zorgbehoevend worden.
<b>Duizel</b>	Toevoegen	Werken	Er is een discussie over de plaatsing van supermarkten op industrieterreinen, waarbij er ook bezwaren zijn tegen logistieke bedrijven. Het idee is om voornamelijk lokale, kleinere bedrijven de kans te geven zich te ontwikkelen en uit te breiden met waakzaamheid over sterke industriële uitbreiding die dreigt de lokale gemeenschap van Duizel in te sluiten. Verder wordt gesteld dat ASML zijn partners zou moeten helpen bij het vinden van werk, met voldoende diversificatie in banen, niet alleen in de techniek of ICT-sector. De suggestie van een chipmachine bedrijfsschool in de trant van Philips bedrijfsschool wordt ook geopperd, inspelend op de behoefte aan uitbreidingsruimte in de industrie.
<b>Duizel</b>	Toevoegen	Bereikbaarheid	Er wordt gepleit voor een uitbreiding en verbetering van openbaar vervoer, gericht op een vermindering van het autogebruik en het vermijden van files tijdens de spits. Dit omvat onder andere de invoer van de hoge snelheidsbus met meer routes, een regionaal tramsysteem en treinen met lange lijnen en veel haltes, en de implementatie van SMART mobiliteit strategieën. Om de integratie van nieuwkomers te faciliteren en voor de overschot aan zonnestroom te kunnen accommoderen, zijn er plannen voor het aanleggen van meer snelfietspaden en 'batterijstraten'. Verbeteringen en uitbreidingen op specifieke routes worden ook voorgesteld, zoals een snelle verbinding met Eindhoven, een fietsbrug tussen Haagdoorn en Meerheide, en een afslag van de snelweg bij Reusel. Het idee van een magneettrein van Eindhoven naar Antwerpen is ook aan de orde. Daarnaast wordt er nadruk gelegd op het aanpakken van de luchtkwaliteit door wijzigingen aan te brengen in Eindhoven Airport en de lokale veeteelt.
<b>Duizel</b>	Toevoegen	Voorzieningen	Er wordt voorgesteld om het middelbaar onderwijs uit te breiden en te vergroten, inclusief het MBO en HBO. Daarnaast wordt er gedacht aan uitbreiding van de detailhandel en diversificatie van de winkels om de leefbaarheid in de regio te verbeteren. Een specifieke focus ligt op het opzetten van een hoogwaardige MBO-techniekopleiding en het stimuleren van opleidingen in de regio. Het aanbieden van diversen HBO en universitair onderwijs "op stap" wordt besproken als een opportuniteit. Tot slot wordt er gesproken over het creëren van meer en gevarieerde uitgaansgelegenheden in de kernen en het oprichten van een MBO techniek.

# Aa

<b>Duizel</b>	Toevoegen	Landschap & Klimaat	De voorkeur gaat uit naar het bouwen op landbouwgrond in plaats van in natuurgebieden, met een nadruk op het versterken van de natuur en het verzorgen van inheemse groen. Het creëren van groenere wijken en het bevorderen van kleinschalige, biologische landbouw en veeteelt voor lokale consumptie, in plaats van export, zijn ook belangrijk. Daarnaast is het behoud van het karakter van plaatsen zoals Duizel essentieel, evenals het versneld uitbreiden van stroomcentrales voor meer energievoorziening, met minder lichtvervuiling. Daarnaast wordt de lokale productie en verkoop van voedsel aangemoedigd, evenals het planten van geschikte bomen in straten voor het Nederlandse klimaat.
<b>Duizel</b>	Toevoegen	Welzijn	Er zijn plannen om een gezondheidscentrum te realiseren bij de Geluidswal A67, als onderdeel van een breder initiatief om de leefbaarheid in het gebied te verbeteren. Verder kijken ze ook naar andere mogelijkheden om de leefbaarheid in de regio te verbeteren, waaronder nieuwe recreatieve voorzieningen en milieuvriendelijke initiatieven.
<b>Duizel</b>	Toevoegen	Wonen	Er wordt gepleit voor diverse verbeteringen in Duizel, waaronder het behoud en uitbreiding van het gemeenschapshuis en de lokale kroeg, evenals de bouw van diverse soorten woningen. Dit omvat kleinere, goedkopere woningen voor starters en senioren, mantelzorgwoningen, eengezinswoningen, groepshuizen en meer woningen voor eenpersoonshuishoudens. Ook worden de groeimogelijkheden voor verenigingen benoemd en de wens voor het bouwen van verzorgingstehuizen en appartementen die betaalbaar zijn voor ouderen. Bovendien wordt er gevraagd om de mogelijkheden te onderzoeken voor het gebruik van het terrein van Donksbergen.
<b>Duizel</b>	Versterken	Werken	Lokale ondernemers in Duizel zien groeimogelijkheden, ondanks de beslissing om geen Kempisch bedrijventerrein in hun gebied te vestigen. De doorstroming van woningen wordt daarentegen belemmerd door senioren die hun grote woningen niet willen verlaten voor een klein, duur appartement. Dit dwingt de gemeenschap te discussiëren over welk type industrie en bedrijvigheid waar gepast is om zowel kleinschalige ondernemerschap als woonwensen te accommoderen.
<b>Duizel</b>	Versterken	Voorzieningen	Het plan onderstreept het belang van sportfaciliteiten in lokale gemeenschappen, stelt uitbreiding van de multifunctionele accommodatie (MFA) voor en roept op tot verbeteringen in de kinderopvang/buitenschoolse opvang. Bovendien suggereert het de transformatie van E3-strand in een recreatie- en wandelgebied dat open is voor het publiek. Ten slotte benadrukt het de noodzaak om scholen te voorzien van voldoende capaciteit om het groeiende aantal leerlingen te huisvesten.
<b>Duizel</b>	Versterken	Landschap & Klimaat	Er is een groeiend besef dat boeren een centrale rol kunnen spelen in het beheer en behoud van groen en natuur in stedelijke gebieden en daarbuiten. Bij deze benadering worden landbouw en natuur gezien als complementair en niet conflicterend. Het idee is ook om de transitie in de landbouw te bevorderen door beter gebruik te maken van de beschikbare ruimte met behulp van een "ruimte voor ruimte" aanpak. Andere strategieën zijn onder meer het verbeteren van de wateropvang om droogte tegen te gaan en het planten van bomen om stedelijke hittestress te verminderen.
<b>Duizel</b>	Versterken	Bereikbaarheid	Er zijn verschillende voorstellen gedaan om de leefbaarheid en de verkeerssituatie in de regio Eindhoven te verbeteren. Hierbij wordt onder meer gedacht aan het beperken van het vliegverkeer tot de uren tussen 7 uur 's ochtends en 11 uur 's avonds, het aanleggen van een nieuwe rondweg om Duizel en het verbeteren van het openbaar vervoer door bijvoorbeeld de invoer van snelfietspaden en een hogesnelheidsbus. Ook wordt een betere verbinding met en naar de dorpen voorgesteld, evenals het stoppen met industriële uitbreiding rondom Duizel. Bovendien wordt er aandacht gevraagd voor het onderhoud van straten en wegen en de bereikbaarheid van voorzieningen voor minder mobiele mensen.
<b>Duizel</b>	Versterken	Samenleving	Bewoners van Kempen dorpen pleiten voor het behoud van het karakter van hun dorpen, het stimuleren van expats en nieuwkomers om deel te nemen aan het lokale verenigingsleven en bestuursfuncties, en zij moedigen vrijwilligerswerk aan om de vergrijzing in de Kempen tegen te gaan. De nadruk ligt op



# Aa

			woninguitbreiding die past bij de bestaande dorpsstructuur en cultuur, het voorkomen van ongewenste verstedelijking en industrie, en het behoud van natuurlijke kenmerken. Voorstellen omvatten ook alternatieve woonoplossingen voor ouderen, zoals knarrenhofjes, die zelfstandig wonen mogelijk maken met zorgdiensten in de buurt.
<b>Duizel</b>	Versterken	Wonen	Er is een oproep voor het ontwikkelen van seniorenwoningen voor 65+ inwoners van Duizel om mantelzorg door kinderen te vergemakkelijken. Daarnaast is er een sterke roep om de oude bejaardenhuis-constructie in de gemeente Eersel nieuw leven in te blazen. Verder wordt voorgesteld om betaalbare woningen te creëren met een goede doorstroom voor alle levensfasen, inclusief éénpersoonswoningen voor jongeren. De renovatie van de Donksbergen flats voor gebruik door statushouders wordt ook geopperd. Minder discussie was er over de roep om meer starterswoningen en betaalbare woningen voor alle inwoners.
<b>Duizel</b>	Versterken	Welzijn	Er is een toename in het aantal gezondheidscentra, wat aangeeft dat de gezondheidszorg in de regio zich verder ontwikkelt. Er zijn echter zorgen over toenemende vliegbewegingen en de impact daarvan op het geluidsniveau. Om de geluidsoverlast tegen te gaan wordt er een geluidsscherm geplaatst langs de A67.
<b>Eersel</b>	Behouden	Samenleving	Het behouden van de identiteit, sfeer en voorzieningen van de Kempische dorpen staat centraal. Dit houdt in het bewaren van de gemoedelijke dorpskern, lokale winkels, horeca, scholen en het buitengebied, om de Kempen niet om te toveren tot een 'Efteling'. Het belang van saamhorigheid en het 'ons-kent-ons' gevoel worden benadrukt, met een focus op veiligheid, vrijwilligerswerk en sociale controle in levendige wijken. Modernisering, zoals de bouw van moderne gebouwen of Vinex-achtige wijken, wordt afgekeurd als dat ten koste gaat van het dorpskarakter. Het behoud van de agrarische sector is ook belangrijk voor het Brabantse landschap. Tenslotte ondersteunt men lokale initiatieven en is het belangrijk dat nieuwe kernen integreren zonder de Kempen te verstedelijken.
<b>Eersel</b>	Behouden	Landschap & Klimaat	Bescherming van bestaande groene ruimtes, inclusief parken, bossen, en natuurgebieden, is een belangrijk thema voor de gemeenschap. Dit omvat het behoud van het karakteristieke landschap van de Kempen, het in stand houden van groene ruimtes in stedelijke gebieden, en het waarborgen van de toegang tot de natuur voor recreatie. Daarnaast is er de noodzaak om aandacht te besteden aan milieuaspecten zoals lucht- en waterkwaliteit, en om regels op te stellen om vervuiling te voorkomen, zowel voor bedrijven als voor particulieren. Er wordt ook aangedrongen op een duidelijk onderscheid tussen landelijke en stedelijke gebieden en het bevorderen van biodiversiteit door middel van bijvoorbeeld de aanplant van heggen.
<b>Eersel</b>	Behouden	Voorzieningen	Er wordt opgeroepen tot meer aandacht voor de mentale gezondheid van jongeren in scholen, omdat de huidige focus ontoereikend wordt geacht. Daarnaast wordt het belang van betaalbare sportfaciliteiten benadrukt, waarbij zowel het behoud als de uitbreiding wordt aangemoedigd. Ook wordt aangedrongen op voldoende ruimte voor de agrarische sector, met de nadruk op zelfvoorziening boven export. Het behoud van de kermis op de markt, de uitstraling van de markt en recreatie/campings in de regio wordt eveneens van belang geacht.
<b>Eersel</b>	Behouden	Werken	Er zijn plannen om een groot bedrijventerrein te realiseren onder de aanvliegroete bij Knegselsedijk. Er is een voorkeur voor een gelijke verdeling van deze groei, met als doel een uitbreiding van 13.000 met een nieuw terrein grenzend aan Vencomatic. Daarnaast is er een focus op de uitbreiding van bestaande bedrijventerreinen nabij snelwegen.
<b>Eersel</b>	Behouden	Wonen	Er is een sterke behoefte om het kleinschalige, Kempische karakter van de gemeente Eersel te behouden, terwijl er toch ruimte is voor groei en ontwikkeling. Het vergroten van een open mind en rekening houden met de medemens zijn hierbij sleutelbegrippen. Deze groei zou bij voorkeur plaatsvinden door bestaande kernen te laten groeien, in plaats van nieuwe te creëren. Een

# Aa

			puntensysteem kan worden geïntroduceerd zodat jongeren makkelijker aan een woning kunnen komen. Tevens wordt het belang van het behoud van monumentale gebouwen en de rol van religie benadrukt. Het idee om een centrale ontmoetingsplek in de nieuwbouw te creëren en het samenwonen van studenten en senioren toe te voegen wordt toegejuicht. Begrenzing van de groei en aandacht voor de kwaliteit van leven zijn ook belangrijke aandachtspunten.
<b>Eersel</b>	Behouden	Bereikbaarheid	Deze feedback vestigt de aandacht op een verbetering van de bereikbaarheid van het openbaar vervoer en persoonlijk vervoer, met een focus op de betaalbaarheid en toegankelijkheid voor iedereen. Het behoud en de verbetering van de natuur wordt benadrukt voor gezondheid, beweging en ontspanning, met een oproep tot bredere fietspaden. Het beperken van verkeer in het dorp en het beperken van vliegbewegingen worden genoemd, evenals het belang van begaanbare paden voor rollators en rolstoelen in de centra. Daarnaast wordt de verbetering van buslijnen genoemd onder de noemer van verbeterde toegankelijkheid en infrastructuur.
<b>Eersel</b>	Behouden	Welzijn	Het artikel benadrukt het belang van een gevoel van veiligheid in diverse aspecten van het leven, waaronder thuis, op het werk en in relaties. Het stelt dat een gebrek aan veiligheid leidt tot verhoogde stress en gezondheidsproblemen, terwijl een gevoel van veiligheid bijdraagt aan het welzijn en de productiviteit.
<b>Eersel</b>	Toevoegen	Wonen	Dit document onderstreept de belangrijke gemeenschapsbehoeften in Eersel en Steensel, zoals de noodzaak om kleine lokale voorzieningen te behouden, de behoefte aan flexibele en betaalbare huisvestingsopties voor arbeidsmigranten, jeugd, starters en senioren, en de zorg om ouderen en personen met zorgbehoeften in staat te stellen om in hun eigen woningen te blijven wonen. Er wordt ook vermeld dat er behoefte is aan het bouwen van meer seniorenwoningen en appartementencomplexen, betaalbare woningen en "kangoeroewoningen" voor mantelzorgers. Andere ideeën omvatten de oprichting van gemeenschapshuizen, de instandhouding van betaalbare woningen voor jongeren, en de stimulering van nieuwe woonvormen om de doorstroming te bevorderen. Het document roept ook op tot de bouw van meer zorgcentra en doktersposten in de regio om de groeiende bevolking op te vangen.
<b>Eersel</b>	Toevoegen	Welzijn	Het onderwerp van discussie is de noodzaak van uitbreiding van de gezondheidszorg in Eersel, specifiek het idee van het transformeren van een 2e-lijnsvoorziening naar een 1e-lijnsvoorziening. Er is ook een suggestie om een gezondheidscentrum op te zetten om de eenzaamheid te verminderen door meer verbondenheid en samenhang. Bovendien wordt de mogelijkheid van een spoedpost besproken als onderdeel van de uitbreiding.
<b>Eersel</b>	Toevoegen	Landschap & Klimaat	Het discussie-document zet in op het zuiver houden van een dorp door bedrijventerreinen apart te houden en de nadruk te leggen op groene omlijsting en behoud van groen voorzieningen. Het benadrukt een focus op gemeenschappelijke energieprojecten zoals zonnepanelen op scholen en watermolens, de bouw van energie neutrale huizen met klimaatbewuste methoden, de uitbreiding van natuurlijke landschappen nabij kernen en het opwekken van eigen energie. Bovendien pleit het document voor stimulatie van bedrijven om te verduurzamen, beter beheer van bestaande natuurgebieden, omzetting van landbouwgrond in natuurgebieden en woonruimten en minder intensieve veehouderij.
<b>Eersel</b>	Toevoegen	Voorzieningen	Het idee van het samenvoegen van sport- en lokale voorzieningen en de inspanningen van grote bedrijven om bij te dragen aan goede sport- en recreatievoorzieningen zijn populaire gespreksonderwerpen. Er is ook een roep om meer variëteit in de horeca en moderne omgevingen zoals Strijp-S. Belangrijk is ook dat sportfaciliteiten betaalbaar blijven voor iedereen en dat elke jongere een gratis sport kan beoefenen. Er is groei nodig in het onderwijs met voldoende basisscholen en middelbare scholen, aangezien de huidige locaties te klein zijn voor groei. Er is een roep om meer samenwerking tussen sportverenigingen en de uitbreiding van scholen en medische centra. Er zijn ook verzoeken voor meerdere onderwijsvormen,



# Aa

			uitgebreide speelvoorzieningen, en meer culturele voorzieningen zoals een bioscoop. Mensen willen ook dat bedrijven bijdragen aan gezondheidszorg, onderwijs en culturele voorzieningen, en dat er meer mogelijkheden komen voor sport en zwemveiligheid. Er zijn suggesties om supermarkten buiten het centrum te plaatsen, en om te investeren in volkstuinen voor gezondere voeding.
<b>Eersel</b>	Toevoegen	Samenleving	De combinatie van Weebosch en Piel wordt voorgesteld als nieuw dorp met basisvoorzieningen en makkelijk toegang naar Hapert. Een nieuw dorp zou moeten bestaan uit karakteristieke laagbouw met de juiste stedenbouwkundige input. Hiermee zou je groei kunnen stimuleren en dorpen meer lichaam kunnen geven. Betaalbare woningen voor jongeren zou helpen om de vergrijzing tegen te gaan. Daarnaast zou er meer geld en professionele organisatie moeten komen voor cultuur. Er wordt gepleit voor het actief opnemen van vluchtelingen in de samenleving door vroegtijdige participatie in vrijwilligerswerk of onderwijs. Voor nieuwe inwoners wordt vrijwilligerswerk aangemoedigd. Een sociale huurwoningen met gedeelde voorzieningen zoals tuin of schuur zou een toevoeging kunnen zijn. Er wordt aandacht gevraagd voor eenzame en oudere mensen, door bijvoorbeeld gezamenlijke eetgelegenheden te organiseren. Diversiteit onder de inwoners zou zorgen voor creativiteit en nieuwe inzichten. Eindigend met de suggestie om een "Kempen zo doen we het hier" introductie programma te ontwikkelen met tradities en vernieuwingen.
<b>Eersel</b>	Toevoegen	Bereikbaarheid	De ideeën voor verbeteringen in de gemeente variëren van het verkeersvrij maken van de markt tot het stimuleren van elektrisch vervoer, het verbeteren van de snelwegen en het openbaar vervoer, en het creëren van een treinstation in Eersel voor betere OV-verbindingen. Verder wordt het idee geopperd om nieuwe woonwijken te voorzien van een centrum met goede ontsluiting, en de groei voornamelijk te concentreren in de richting van Eersel, Steensel en Veldhoven. Het is van belang dat de recreatie niet de overhand gaat nemen in het buitengebied en dat er ruimte blijft voor agrarische bedrijven. Ook moet er aandacht zijn voor de aanwas van niet-technische sectoren zoals zorg, onderwijs, diensten en overige beroepen. Daarnaast zou de bereikbaarheid van de kernen via OV verbeterd moeten worden, en zouden er meer laadpunten voor elektrische fietsen moeten komen. Tot slot wordt de gedachte gedeeld om de kracht van de Brainport regio te gebruiken voor innovatieve oplossingen die we zelf kunnen realiseren.
<b>Eersel</b>	Toevoegen	Werken	Er worden vragen gesteld over waarom bedrijventerreinen in alle scenario's een vaste aanname zijn. Ook wordt het belang van een metronetwerk en de behoefte aan ruimte voor MKB-ondernemers benadrukt.
<b>Eersel</b>	Versterken	Landschap & Klimaat	Het idee om bedrijventerreinen uit te breiden wordt onderschreven, maar moet niet ten koste gaan van de natuur. In plaats daarvan wordt er gepleit om de groene dorpskern en de lokale markt met winkels te behouden en de huidige natuurgebieden te beschermen. Duurzame en circulaire landbouw wordt aangemoedigd, net als lokaal energiebeheer en de steun voor het energiezuinig maken van bestaande woningen, vooral voor lage inkomens. Zelfvoorzienend energiebeheer door energiehub wordt bepleit, net als het recyclen van energie tussen bedrijven of via een lokaal warmtenet. Daarnaast wordt duurzaam bouwen gepropageerd en het gebruik van daken voor zonnepanelen eerder dan landschappen. De aanwezigheid van vervuilende industrie en windmolenparken wordt ontmoedigd, terwijl het aanplanten van diverse soorten bomen wordt aangemoedigd om hitte-stress te voorkomen.
<b>Eersel</b>	Versterken	Wonen	De samenvatting richt zich op diverse sociale en stedelijke algemene behoeften. Er wordt gesteld dat er een uitbreiding nodig is van huisartsen- en mentale zorg, en projecten om eenzaamheid te bestrijden. Bovendien is er vraag naar meer betaalbare huisvesting, met een focus op starterswoningen voor de jeugd en senioren, inclusief mantelzorgwoningen en 'tiny houses'. Het belang van diversiteit in het woningaanbod wordt genoemd, evenals de noodzaak om voorzieningen te laten meegroeien met de bevolkingsgroei. Vragen over de toekomst van de huisartsenpost en meningen over de verdeling van

# Aa

			groei per kern worden ook benoemd. Ten slotte wordt de zorg over stijgende huren en de wens om nieuwe wijken te mengen qua leeftijd en inkomen aangekaart.
<b>Eersel</b>	Versterken	Bereikbaarheid	Het kernpunt van de voorgestelde visie was het behoud van kwalitatief openbaar vervoer en een sterke focus op fietsmobiliteit, waarbij nieuwe woningbouw bestaande voorzieningen niet mag beperken. Voorstellen omvatten regelmatig en nachtelijk openbaar vervoer, uitbreiding van het ov naar kleinere dorpen zoals Vessem, Hoogeloon en Hulsel en verbeterde busverbindingen. Bovendien werd ook de nadruk gelegd op het ontwerpen van nieuwe wijken rekening houdend met een groot aantal auto's, het aanpakken van geluidsoverlast van extra verkeer en het aanmoedigen van duurzame mobiliteit in plaats van de uitbreiding van autowegen. Andere suggesties zijn onder meer het aanbieden van deelauto's en deelfietsen, gratis openbaar vervoer en een betere aan- en afvoer naar Eindhoven.
<b>Eersel</b>	Versterken	Voorzieningen	De deelnemers van de discussiegroep maken zich zorgen over het verdwijnen van winkels en het beperkte aanbod van basisscholen in Eersel. Ze pleiten voor onderwijs op alle niveaus, toegankelijk voor alle bevolkingslagen met minder reistijd. Een empathisch beheer in sporthallen, extra ondersteuning voor sport- en cultuurclubbesturen, meer samenwerking tussen middelbare scholen en betaalbare faciliteiten voor sport, gezondheid, scholen en hoger onderwijs zijn andere punten die de deelnemers aankaarten. Ze benadrukken ook het belang van doordachte stadsplanning, met behoud van wijkgemeenschappen, buurtwinkels, sociale centra en voorzieningen zoals tennisbanen en sportcentra. Het huidige sportaanbod dient behouden en inclusiever te worden gemaakt, en het bestaande aanbod moet worden aangevuld met betere restaurants. Ze zien ook een noodzaak voor meer opleidingsfaciliteiten, toegankelijk en betaalbaar, om meer hogeropgeleiden aan te trekken. Verder vragen ze meer uitgangsmogelijkheden voor tieners, meer parkeergelegenheden en een vergroting van moestuinen. Tot slot wordt de wens geuit voor het versterken van bestaande culturele voorzieningen zoals de Muzenval en de bibliotheek.
<b>Eersel</b>	Versterken	Welzijn	Het is van cruciaal belang om de gezondheidszorg op peil te houden, vooral in het regionaal ziekenhuis bij Eersel/Duizel en bij Vencomatic Zorg voor 75+. Ouderen hebben meer kans op eenzaamheid, die verder wordt verergerd door de beperkingen van hun leefomgeving. Daarnaast speelt veiligheid een grote rol in de samenleving, waar strengere handhaving essentieel is.
<b>Eersel</b>	Versterken	Samenleving	Er wordt een pleidooi gevoerd voor het behoud en de bevordering van lokale cultuur en identiteit, met speciale aandacht voor muziekonderwijs en de integratie van expats en nieuwe inwoners in De Kempen. Er wordt gepleit voor balans in woningverdeling, cultuuraanbod en groei tussen de eigen jeugd en expats. Er is ook een roep om betere verbindingen en zorgfaciliteiten binnen de regio, alsook de herinvoering van de tram ter ondersteuning van de mobiliteit. Minder bekendheid met burens en druk op de zorg worden gezien als groeiende problemen die aangepakt moeten worden voor een veilige, diverse en inclusieve leefomgeving. Het benadrukken van de sociale cohesie, het verenigingsleven en de lokale middenstand wordt gezien als essentieel voor het behoud van de 'dorpse' ziel van De Kempen.
<b>Eersel</b>	Versterken	Werken	De besproken onderwerpen omvatten de ontwikkeling van een extra bedrijventerrein voor hoogwaardige werkgelegenheden bij volledige benutting van het KBP, de aantrekkingskracht op mensen met diverse nationaliteiten en hun verschillende woonwensen, het wegtrekken van personeel door ASML en het opzetten van projecten voor jongeren om hen te betrekken bij de maatschappij. Er is een roep voor verbeterde samenwerking in de zorg, meer ondersteuning voor mensen die moeite hebben sociaal te participeren en de uitbreiding van het elektriciteitsnetwerk. Het MKB moet blijven bestaan, ondanks dat er minder boeren zijn en er sprake is van een vervuilende industrie. Er werd ook een wens geuit voor oudere inloophuizen, vermindering van gasaansluitingen in huurwoningen en meer arbeidsplekken zoals bij Metalflex. De vraag is of de huidige arbeidsmarkt voldoende ruimte kan bieden voor de verwachte toestroom.

# Aa

<b>Huisel</b>	Behouden	Werken	Het artikel behandelt de kwestie van industrieterreinen en de logistieke afwikkeling, met nadruk op de locatie van deze terreinen buiten woongebieden om rust en veiligheid te garanderen. Er wordt gespot op het belang van een sterk netwerk tussen lokale ondernemingen, vooral in de Kempen, waar het behouden en betaalbaar houden van percelen voor Kempische bedrijven een prioriteit is. Er blijkt ook een aanzienlijk aantal zelfstandigen zonder personeel (ZZP'ers) actief te zijn in deze regio, wat wijst op een bloeiende sfeer van ambacht en ondernemerschap.
<b>Huisel</b>	Behouden	Landschap & Klimaat	Er is een sterke roep om landbouwbedrijven te behouden en te combineren met natuurbeheer, om zo het groene en landelijke karakter van het gebied te handhaven. Boerderijen worden aangemoedigd om kleinschalige industrieën toe te laten en er is een breed gedragen wens om het landschap te behouden zonder de aanleg van windmolens. Daarnaast pleiten bewoners voor schone lucht en tegen de bouw van onder andere grote flats en blokkendozen, die het landelijke karakter zouden aantasten.
<b>Huisel</b>	Behouden	Welzijn	Het artikel gaat over de aantrekkingskracht van rust en ruimte, en het ontbreken van files, op mensen die op zoek zijn naar een stressvrije omgeving. Het benadrukt hoe een rustige atmosfeer en ruimte om te bewegen kunnen bijdragen aan een betere levenskwaliteit.
<b>Huisel</b>	Behouden	Voorzieningen	Om lokale gemeenschappen te ondersteunen, wordt een reeks voorzieningen voorgesteld. De focus ligt op het stimuleren van recreatie en winkels, met name in kleinere kernen, om zowel bewoners als bezoekers te bedienen. Lokaal gevestigde industrieën worden aangemoedigd om te helpen voldoen aan de behoefte aan arbeidskrachten door opleidingen aan te bieden. Sport- en recreatievoorzieningen worden als bereikbaar en beschikbaar beschouwd, met mogelijkheden voor samenwerking tussen sportparken en -verenigingen. Ook wordt aangedrongen op uitbreiding van de kinderopvang en het behoud van basisscholen in elke kern, eventueel via multifunctionele accommodaties.
<b>Huisel</b>	Behouden	Samenleving	Er is een sterke nadruk op behoud van het dorps karakter, met behoud van voorzieningen zoals dorpscafés, scholen en dorpshuizen. Dit aspect wordt vaak gekoppeld aan het belang van gemeenschapszin en saamhorigheid, wat wordt geïllustreerd door een royaal verenigingsleven en nabuurschap. Er is sprake van een hoge betrokkenheid en sociale cohesie tussen de inwoners. Tegelijkertijd wordt er een verlangen geuit om het dorp qua inwoneraantal klein te houden. Er is ook een roep om minder regelgeving.
<b>Huisel</b>	Behouden	Bereikbaarheid	Er wordt een sterke vraag naar beter openbaar vervoer en medische faciliteiten in het dorp opgemerkt, evenals een grotere samenwerking tussen de Kempengemeenten op gebieden als woningverdeling en bedrijfterreinen. Er is een voorkeur voor bedrijven langs de N284 richting Veldhoven/Eindhoven, terwijl het verkeer minimaal blijft. Meer fiets- en wandelpaden in de natuur zijn gewenst, evenals beter openbaar vervoer voor scholieren en studenten naar Tilburg en Eindhoven. Het behoud van de buslijn naar Turnhout en goede fietspaden naar Bladel zijn belangrijk. Bescherming en ontwikkeling van landschappelijke waarden worden benadrukt, rekening houdend met de behoeften van wonen en werken. Ommetjes moeten behouden en versterkt worden.
<b>Huisel</b>	Behouden	Wonen	Het behoud van het gemeenschapshuis in kleine kernen wordt benadrukt, evenals het belang van betaalbare woningen voor jongeren. De woningbouw zou volgens het artikel dan ook afgestemd moeten worden op de behoeften in bepaalde gebieden.
<b>Huisel</b>	Toevoegen	Wonen	Men benadrukt de behoefte aan meer en diverse woonvormen in bepaalde gebieden, zoals betaalbare woningen, splitsing van bestaande woningen, mantelzorgwoningen en nieuwe vormen van wonen zoals 'micro-woningen' en 'kangoeroewoningen'. Ook wordt het belang van het benutten van leegstaande woningen benadrukt. Er wordt geopperd bedrijventerreinen meer aan de N284 te concentreren en de bouw van woningen op plekken van kleine bedrijvenparken te stimuleren om de woongegenheid te vergroten. De gemeenten wordt verzocht een flexibelere houding aan te nemen en mee te denken met

# Aa

			vragen over niet-standaard woonideeën en om een langetermijnvisie te ontwikkelen. Verbeterde communicatie, duidelijke doelen en een betere doorstroming van starters naar seniorenwoningen zijn ook onderwerpen van zorg. Er wordt gepleit voor meer voorzieningen in kleine kernen, zoals winkels en MBO-opleidingen.
<b>Hulsel</b>	Toevoegen	Voorzieningen	De focus ligt op onderwijs- en sociale hervormingen met meer praktijkonderwijs en verbinding tussen scholen en bedrijven. Het doel is om het technisch onderwijs te bevorderen en de aantrekkelijkheid van kleine kernen te vergroten voor zowel bewoners als lokale bedrijven. Er is ook de nadruk op sport- en recreatievoorzieningen zoals gemeenschappelijke sportparken, zwembaden en diverse horeca. Daarnaast zijn er plannen voor betere toegankelijkheid van medicijnen via een 24/7 apotheek en het creëren van woonruimte voor arbeidsmigranten en beginnende docenten. Specifieke ontmoetingsruimtes voor verschillende leeftijdsgroepen, waaronder jongeren onder de 18 en ouderen, worden eveneens besproken.
<b>Hulsel</b>	Toevoegen	Landschap & Klimaat	De rol van landbouw als beheerder van de openbare ruimte kan worden gefaciliteerd en versterkt. Daarnaast kan er meer groen worden toegevoegd aan het dorp en kan het waterbeheer in de natuur worden verbeterd. Regeringen wordt geadviseerd om energieclusters te vormen die regionale energie-aanbod en -behoefte op elkaar afstemmen. Tegelijkertijd stelt het ook voor om een scheiding te maken tussen wonen / werken langs de N284 en natuur / recreatie ten noorden daarvan. Het regelen van de energietransitie op centraal niveau wordt ook als cruciaal beschouwd.
<b>Hulsel</b>	Toevoegen	Werken	Het KBP-bedrijventerrein bij de afrit is de geplande locatie voor het clusteren van bedrijven, waarbij de focus ligt op zo min mogelijk restricties voor de bedrijven om deze locatie aantrekkelijk te maken. Dit moet echter balanceren met verzorgingsproblemen, zoals druk van asielzoekers en statushouders op de woningmarkt, wat potentiële moeilijkheden kan veroorzaken. Daarnaast wordt het belang van waardering en acceptatie van professionals in diverse sectoren benadrukt.
<b>Hulsel</b>	Toevoegen	Samenleving	Het plan van Hulsel omvat: het onderhouden van het dorps karakter zonder hoogbouw, het creëren van 3-laagse woonvormen zoals appartementen en kleine huizen voor de jongeren, zorg voor mantelzorgers door middel van fiscale voordelen, beschikbaarheid van zorgcentra en doktersposten in kleinere gebieden, het bevorderen van kleinschalig wonen met zorg, en het organiseren van activiteiten voor de inwoners. Het plan heet ook alle inwoners van Nederland welkom in Hulsel.
<b>Hulsel</b>	Toevoegen	Bereikbaarheid	Deze ideeën voor verbetering van het openbaar vervoer en alternatieve vervoersmogelijkheden zijn zeer divers, te beginnen met het versterken en uitbreiden van het bestaande openbaar vervoer en het goedkoper of zelfs gratis maken daarvan. Bij veel suggesties ligt de focus op verbeterde fietsverbindingen, zoals fietssnelwegen, snelfietspaden en fietsstraten. Specifieke probleemgebieden zoals de verbinding Reusel-Eindhoven worden aangehaald, en er is ook sprake van het weren van zwaar vrachtverkeer uit dorpen. Ten slotte zijn er ideeën over het stimuleren van autodelen, het verbeteren van voetpaden, en het organiseren van meer liftopties naar grote steden.
<b>Hulsel</b>	Versterken	Samenleving	Men pleit voor het verbeteren van de sociale cohesie in kleine dorpjes, met speciale aandacht voor ouderenzorg. Er wordt een sterke nadruk gelegd op het behoud van vrijwilligers en het versterken van het verenigingsleven, om zowel de sociale controle als de veiligheid in de gemeenschap te versterken. Er wordt gesuggereerd dat het belangrijk is om de zorg te verbeteren en in ieder geval te behouden. Ook wordt er aandacht gevraagd voor problemen zoals de anonimiteit, het vertrek van jongeren uit de regio en de noodzaak om de opvang voor kansarme jongeren te versterken. Ten slotte wordt benadrukt dat er geen segregatie mag zijn en dat er een verbinding moet worden gefaciliteerd tussen oude en nieuwe inwoners van de Kempen.

# Aa

<b>Hulsel</b>	Versterken	Werken	Het plan om een grootschalig bedrijventerrein te ontwikkelen aan de snelweg, vergelijkbaar met het Kempisch Bedrijvenpark (KBP), wordt niet ondersteund door de betrokken partijen. Er wordt opgeroepen tot een zorgvuldige afweging van de impacts op het landschap, het milieu en de lokale economie.
<b>Hulsel</b>	Versterken	Voorzieningen	Er zijn plannen om sportvoorzieningen in kleinere kernen te versterken door in te zetten op natuurlijke speeltuinen en het versterken van de recreatieve functie. Dit zou niet alleen bijdragen aan het behoud van basisscholen en gemeenschapsvoorzieningen, maar kan ook leiden tot extra werkgelegenheid in de horeca. Desalniettemin bestaat er enige bezorgdheid over het mogelijk verdwijnen van bestaande sportvoorzieningen en er zijn oproepen om financiële steun te verlenen aan de uitbater 't Drieske.
<b>Hulsel</b>	Versterken	Landschap & Klimaat	De Kempen wordt gezien als een groene long binnen de Brainport-regio, maar wordt ook geconfronteerd met uitdagingen zoals verstedelijking en industrialisering. Het landschap is versnipperd en kent landschappelijke verloedering. Het klimaatprobleem is te groot voor de effectieve rol van welwillende gemeenten. Er is een roep om geen verdere uitbreiding van het vliegveld en het voorkomen van luidruchtige en luchtvervuilende industrieën. De focus ligt op het behoud van de natuur in combinatie met een transitie in de landbouw.
<b>Hulsel</b>	Versterken	Wonen	Het behoud van de eigen huisarts en het goedkoop houden van grond voor woningen voor de lokale jeugd zijn enkele zorgen van inwoners. Daarnaast wordt gesuggereerd om huisvestingsconcepten voor arbeidsmigranten bij bedrijvenparken uit te breiden en seniorenwoningen te bedenken. De locatie van grote bedrijfsterrinen en de beschikbaarheid en betaalbaarheid van woningen zijn ook openstaande kwesties. Hoewel men verwacht dat de problemen met bereikbaarheid zich zullen oplossen door de toename van thuiswerken, is er nog steeds een zorg over de explosieve groei van de bevolking en de noodzaak om basisschoolvoorzieningen uit te breiden. Ten slotte wordt hoogbouw afgewezen ten gunste van drie verdiepingen tellende gebouwen, de noodzaak om jongeren in kleine kernen te behouden en de roep om duidelijkere wet- en regelgeving.
<b>Hulsel</b>	Versterken	Welzijn	Onlangs de zorgen die burgers en bedrijfseigenaren over de afnemende politie-aanwezigheid in het centrum van Eindhoven hebben geuit, blijkt uit recente cijfers dat de criminaliteitscijfers in de stad is gedaald. Activiteiten zoals het aanpakken van drugshandel en -gebruik blijven echter een punt van zorg en vereisen voortdurende aandacht en inzet van politietroepen. De politie is van mening dat in plaats van het uitbreiden van het aantal agenten, een efficiëntere distributie en toewijzing van middelen cruciaal is en is van plan haar activiteiten dienovereenkomstig aan te passen.
<b>Hulsel</b>	Versterken	Bereikbaarheid	De belangrijkste onderwerpen zijn: het verduurzamen en optimaliseren van de transportinfrastructuur in de Kempen, waaronder het verbeteren van de bereikbaarheid van Tilburg en Eindhoven, het stimuleren van het openbaar vervoer en het aanpassen van tarieven, het creëren van robuuste fiets- en voetpaden, en het waarborgen van goede toegang tot essentiële diensten voor oudere burgers door gratis taxidiensten. Discussies draaiden ook om regionale huisvesting en natuurplannen, met een focus op het gelijkmatig verdelen van de groei over de Kempengemeentes. De onderhoud van paden en de locatiekeuze van deze paden zijn ook belangrijke aandachtspunten. Daarnaast werd het idee van een snelweg door de Kempen geopperd, maar zonder afrit bij Reusel. Ook werd het belang van het afstemmen van de bereikbaarheid op technologische ontwikkelingen en behoeften uit de samenleving benadrukt.
<b>Knegsel</b>	Behouden	Voorzieningen	Het behoud van sportfaciliteiten, eigen sportverenigingen en supermarkten in Knegsel wordt benadrukt, evenals het belang van recreatievoorzieningen en ontspanningsmogelijkheden. Het recreatieve en verblijfsrecreatieve aanbod van de E3 in Knegsel moet eveneens in stand gehouden worden.
<b>Knegsel</b>	Behouden	Werken	In Knegsel is besloten dat er geen nieuw bedrijventerrein zal worden opgericht. De huidige industrieterreinen blijven behouden, maar zullen niet verder uitgebreid worden. Dit besluit werd

# Aa

			genomen om de werkgelegenheid te behouden en de bedrijventerreinen buiten de kern te houden. Dit besluit wordt door 40 personen positief gewaardeerd.
<b>Knegsel</b>	Behouden	Landschap & Klimaat	De deelnemers hechten veel waarde aan het behoud van de natuur en landbouw, met nadruk op bossen, het plattelandskarakter en open landschappen. Ze willen onderhoud en versterking van de bossen en het groene karakter van de kernen. Verder is ook het behoud van akkers, weilanden en de kwaliteit van schone lucht en water belangrijk. Daarnaast willen ze een rem op de uitbreiding van het vliegveld en beperking van eventuele schade aan infrastructuur door bomen. De identiteit van hun leefomgeving en het welzijn ervan speelt een aanzienlijke rol in hun wensen.
<b>Knegsel</b>	Behouden	Bereikbaarheid	Er is een sterke wens voor Knegsel om haar dorpse karakter te behouden en niet vast te groeien aan Veldhoven, met behoud van het open landschap. Het is gewenst om het militaire en burgerlijke vliegverkeer te beperken om zo schonere lucht te bereiken, in vergelijking met Eindhoven. Verbetering van het openbaar vervoer in Knegsel wordt ook aangemoedigd.
<b>Knegsel</b>	Behouden	Welzijn	Deze beschrijving is te vaag en biedt niet genoeg informatie om een samenvatting te schrijven. Kan je meer details geven of context over wat er in een "rustige omgeving" gebeurt?
<b>Knegsel</b>	Behouden	Samenleving	De identiteit van het dorp Knegsel blijft behouden door op te letten wat er in hun eigen gemeenschap speelt. Ondanks de groei in woningen, tot wel 13000 per dorp, blijft het karakter van de dorpen, met een sterke Kempische mentaliteit en verenigingsleven, intact. Het behoud van de dorpskern en het voorkomen van identiteitsverlies zijn prioriteiten in deze veranderende tijden.
<b>Knegsel</b>	Behouden	Wonen	Men benadrukt de noodzaak van betaalbare woningbouw voor lokale starters, met een focus op laagbouw en de behoud van kleine kernen met een maximale bouwgröße van 1200 m <sup>3</sup> . Aanvullende groeiplannen beslaan diverse sectoren, zoals defensie en landbouw. Er wordt echter opgemerkt dat de afgelegen kernen te maken krijgen met het verlies van middenstand en er is geen intentie om een nieuwe kern op te richten.
<b>Knegsel</b>	Toevoegen	Bereikbaarheid	Er zijn zorgen geuit over de toenemende verkeersdruk in Knegsel, met veel oproepen voor verbeteringen in het openbaar vervoer, waaronder betere verbindingen en vaste busroutes naar alle kernen, evenals directe buslijnen naar Eindhoven Centraal. Extra en veilig verlichte fietspaden worden voorgesteld, evenals de introductie van meer deelvervoersmiddelen. Voorstellen voor landschapsbehoud in bestaande kernen en gelijkmatige groei met bijpassende voorzieningen, infrastructuur en onderwijs zijn ook naar voren gebracht, samen met aandacht voor ondernemers mogelijkheden in de lokale kern, zoals woningen met kleine opslagruimtes.
<b>Knegsel</b>	Toevoegen	Landschap & Klimaat	Om landbouw duurzamer en minder intensief te maken, is er een oproep om de druk op bossen en natuurgebieden te verminderen door extra beschermingsgebieden aan te wijzen. Daarmee kan niet alleen het landschap versterkt worden, maar kan tevens bijgedragen worden aan klimaatdoelstellingen. Dit plan heeft veel aantrekkingskracht, aangezien het lijkt aan te sluiten bij zowel milieubeschermingsinitiatieven als landbouwhervormingen. Verder zal deze aanpak ook bijdragen aan de vermindering van de overbevolkingsproblematiek in bepaalde gebieden.
<b>Knegsel</b>	Toevoegen	Wonen	Er is een urgent verlangen naar betaalbare woningen voor lokale jongeren en ouderen in Knegsel, met voorrang voor inwoners of mensen die verbonden zijn met het dorp. Om dit te bereiken stellen de deelnemers voor om een nieuwe kern te ontwikkelen tussen Steensel en Eersel en meer huizen te bouwen binnen de bestaande bebouwde kom. Ook wordt voorgesteld om meer te kijken naar leegstaande panden en deze te gebruiken voor andere doeleinden. Daarnaast wordt geopperd dat het stimuleren van nieuwe woonvormen de druk op de bestaande kernen kan verlichten. Een groei naar 2000-2500 inwoners wordt als positief gezien voor de leefbaarheid van de regio.



# Aa

<b>Knegsel</b>	Toevoegen	Welzijn	Men benadrukt het belang van de concentratie van werkgelegenheid in bepaalde kernen om rust in andere gebieden te waarborgen, met als doel het welzijn en de gezondheid van de inwoners te bevorderen. Hierdoor ontstaan er gebieden waar professionele activiteit centraal staat, terwijl andere gebieden kunnen fungeren als rustplaatsen waar de omgevingskwaliteit gunstig is voor ontspanning en herstel. Zo wordt de balans tussen werk en ontspanning, essentieel voor de algemene gezondheid, gehandhaafd.
<b>Knegsel</b>	Toevoegen	Werken	De deelnemers zijn voorstander van het creëren van een betere verbinding naar Eindhoven en andere bedrijven, waardoor de werkgelegenheid en economische activiteit geprikkeld worden. Voorstellen omvatten de oprichting van een transferium voor een snellere pendel naar werklocaties, concentratie van bedrijventerreinen op één locatie, en wonen en werken op de zelfde plek voor gemak. Het idee om bedrijventerreinen in de hoogte uit te breiden en te focussen op kostbare terreinen wordt ook genoemd. Het uiteindelijke doel is om meer banen te creëren, afgestemd op het beschikbare arbeidspotentieel.
<b>Knegsel</b>	Toevoegen	Voorzieningen	Er is een sterke vraag naar meer en betere voorzieningen in alle kernen, waaronder kleine kernen en Knegsel. De voorgestelde verbeteringen omvatten een groter aanbod aan winkels, met inbegrip van supermarkten, verbeterde sport- en onderwijsfaciliteiten, en zorgvoorzieningen. Daarnaast wordt er opgeroepen tot meer voorzieningen voor jongeren tot 20 jaar, waaronder een jeugdhonk. De uitbreiding van het aantal woningen wordt gezien als een kans om het aantal van deze voorzieningen te vergroten.
<b>Knegsel</b>	Toevoegen	Samenleving	Er zijn plannen om dorpsgebonden bedrijvigheid te stimuleren, met als doel meer werk in eigen dorp en het oplossen van het personeelstekort. Er wordt ook gekeken naar faciliteren van huisvesting voor jongeren, met voorrang voor lokale inwoners, om het dorpsgevoel te behouden. Er is een idee voor een toekomstbestendig nieuw dorp volgens de nieuwste inzichten, met toegang tot de snelweg en specifiek gericht op werkende expats. Hierbij wordt rekening gehouden met de wens van expats om bij elkaar te wonen en het behoud van de huidige dorpskernen. Andere voorzieningen waar aan gedacht wordt zijn een buurtwinkel, uitbreiding van sociale voorzieningen, en meer aandacht voor sociale cohesie, vergrijzing en welzijn/zorg. Het plan heeft als doel nieuwe vrijwilligers aan te trekken, meer jongeren in het dorp en daardoor ook meer levendigheid. Er wordt ook gekeken naar het verbeteren van de verbinding naar Eindhoven. In deze nieuwe dorpen kunnen hechte gemeenschappen ontstaan, ondersteund door faciliteiten zoals een school, zorgcentrum en jeugdhonk.
<b>Knegsel</b>	Versterken	Bereikbaarheid	Er is een toename van verkeersdruk in het dorp Knegsel, voornamelijk door het woon-werkverkeer. Er worden suggesties geopperd om het openbaar vervoer te versterken en goede fietspaden aan te leggen om dit probleem aan te pakken. Er is ook bezorgdheid dat Knegsel door uitbreiding zou opgaan in nabijgelegen steden zoals Eindhoven of Veldhoven, wat de inwoners niet wensen. Om dit te voorkomen, wordt voorgesteld om het verkeer uit de dorpskern te weren en bedrijventerreinen te creëren, maar zware vrachtwagens door het dorp te voorkomen. De inwoners willen ook geen nieuwe kern en pleiten voor minder vrachtauto's door het dorp. Aangenomen wordt dat de verkeersdruk verder zal toenemen als er onvoldoende nieuwe voorzieningen komen.
<b>Knegsel</b>	Versterken	Wonen	Er is een tekort aan huisartsen en lange wachttijden voor specialisten in Zorgwoningen en zorgcentrum. Er is een mate van kunstmatige prijsverhoging waargenomen, veroorzaakt door werkgevers. De prioriteit moet liggen bij het aanbieden van betaalbare starterswoningen voor de lokale bevolking, met name voor de jongeren in Knegsel die graag in hun geboorteplaats willen wonen. Echter, de toevoeging van veel nieuwe woningen kan de vrijheid van het wonen voor huidige bewoners verminderen. Er zijn ook suggesties gemaakt voor de bouw van seniorenwoningen en starterswoningen, de versoepeling van woningsplitsing voor gezinsleden, alsook de ontwikkeling van hoogbouw. Ondanks de snelle



# Aa

			ontwikkelingen is het belangrijk om de levendigheid van de kern te behouden en te voorkomen dat er een nieuwe kern ontstaat.
<b>Knegsel</b>	Versterken	Samenleving	De dorpsbewoners maken zich zorgen over de toekomst van Knegsel. Een van de belangrijkste zorgen is het behouden van de identiteit van het dorp door middel van het integreren van nieuwe bewoners en het behouden van 'eigen' bewoners, met name starters die in het dorp geboren zijn. Daarnaast is er behoefte aan een snelheidsbeperking in de dorpskern, meer woningen, de aanplant van geschikte boomsoorten in het dorp en de vestiging van een dorpscafé. Langs de lijn van de zorg zijn men bezorgd over de vergrijzing, een tekort aan zorg voor ouderen en mindervaliden en het risico van vereenzaming onder ouderen. De verbetering van de 5G-telefoonverbinding is ook genoemd, evenals de noodzaak om de maatschappelijke cohesie te bevorderen.
<b>Knegsel</b>	Versterken	Voorzieningen	Er is een groeiend personeelstekort in sectoren zoals zorg, onderwijs, veiligheid en bij artsen. Er is een sterke wens om eigen sportclubs te behouden in Knegsel, en om schoolvoorzieningen en MFA Leenhoef nieuw leven in te blazen met een nieuw bestuur. Betaalbare oefenruimtes zijn ook een aandachtspunt. Er is echter geen behoefte aan extra massa recreatie.
<b>Knegsel</b>	Versterken	Welzijn	Besproken zijn de verbanden en belangen van welzijn en gezondheid, o.a. hoe een achteruitgang in deze aspecten de veiligheid en de kwaliteit van leven kan beïnvloeden. Daarnaast wordt welzijn in verband gebracht met mobiliteit, wat een cruciale rol speelt in het behouden of verbeteren van een goede levenskwaliteit.
<b>Knegsel</b>	Versterken	Landschap & Klimaat	Er is een sterke wens om de bossen en wandelpaden te behouden en de kwaliteit van de bossen te verbeteren, met een grotere diversiteit aan flora en fauna. Bewoners pleiten voor een balans tussen bebouwing en landbouw en willen de nabijheid van de natuur in alle woongebieden versterken. Kritiek is er op het aantal vluchten en er is verzet tegen grootschalige duurzame energievoorzieningen zoals windmolens en zonnepanelen. In plaats daarvan wordt een kleine kerncentrale voorgesteld. Waarborging van lucht- en waterkwaliteit is ook een punt van aandacht.
<b>Luyksgestel</b>	Behouden	Bereikbaarheid	Het is van belang om de geografische ligging ten opzichte van Eindhoven te behouden, inclusief de bestaande fietspaden en knooppunten voor zowel wandel- als fietsroutes. Dit erkent de waarde van deze infrastructuur voor gezonde en duurzame vervoersalternatieven en recreatieve mogelijkheden, wat van belang is voor de bevolking.
<b>Luyksgestel</b>	Behouden	Samenleving	Het behoud en de ondersteuning van het dorpskarakter en het levendige verenigingsleven vormen de kern van deze discussie, waarbij aspecten als woonvormen, stedelijke inrichting en geleidelijke groei op basis van de specifieke vraag in elk dorp worden benadrukt. Bovendien wordt de noodzaak benadrukt van een veilige leefomgeving en het bevorderen van een gevarieerde populatie van alle leeftijden, en wordt de waarde van de mentaliteit van "ons kent ons" en zorg in de buurt erkend. Andere belangrijke elementen zijn het faciliteren van arbeidsmigranten en het intact houden van de minder competitieve woningmarkt voor expats.
<b>Luyksgestel</b>	Behouden	Welzijn	Het gevoel van veiligheid in kleine steden is hoog, ondanks de afstand tot grotere steden. Dit gevoel wordt beïnvloed door verschillende factoren zoals de lokale gemeenschap, omgevingsfactoren en de beschikbaarheid van veiligheidsmaatregelen
<b>Luyksgestel</b>	Behouden	Landschap & Klimaat	Het dorp streeft naar het behoud van het landelijk karakter, waar het groene landschap, inclusief bossen, zandpaden en heidegebieden, een integraal onderdeel van vormen. Dit draagt bij aan een goede leefomgeving, waarin buitenactiviteiten zoals sporten en spelen gestimuleerd worden. Bovendien zijn landbouw en de verkoop van lokale producten, zoals eieren en groente, cruciaal voor het lokale toerisme. Het behoud van deze groene, ruime leefomgeving, gecombineerd met voldoende speelplekken voor

# Aa

			kinderen, wordt sterk benadrukt. De luchtkwaliteit speelt een belangrijke rol in het behoud van het dorpse karakter van Weebosch.
<b>Luyksgestel</b>	Behouden	Werken	De maakindustrie speelt een belangrijke rol in de lokale economie door het creëren van werkgelegenheid en het mogelijk maken van een minimale woon-werk reisafstand. Ondanks de recente verkoop van de Boerenbond naar Bax, is het essentieel voor boeren om hun ruimte te behouden om zich voor te bereiden op toekomstige ontwikkelingen, een actie die sommige als schandelijk zien.
<b>Luyksgestel</b>	Behouden	Voorzieningen	De sportvereniging Weebosch zet zich in voor het behoud van sportfaciliteiten en bevordert het welzijn van haar leden. Ze stelt voor om het onderwijs te hervormen naar een meer praktijkgerichte aanpak, om zo meer aansluiting te vinden bij de behoeften van de studenten. Daarnaast streeft de vereniging ernaar om de voorzieningen per kern in stand te houden en zet zij zich in voor het behoud van recreatieve centra als Den Eijkholt en 't Sant. Door deze uitgebreide inzet hoopt de vereniging meer kansen te creëren voor passend onderwijs en recreatie.
<b>Luyksgestel</b>	Behouden	Wonen	Er is een sterke noodzaak voor meer betaalbare woningen, specifiek voor alleenstaanden en jongeren, en mogelijke groeikansen omvatten de ontwikkeling van recreatieve faciliteiten zoals uitgaansgelegenheden en bioscopen. Behoud van het mooie, ruimtelijke wonen en het bieden van basisvoorzieningen voor wonen worden ook benadrukt.
<b>Luyksgestel</b>	Toevoegen	Bereikbaarheid	Het bedrijventerrein in Eersel krijgt mogelijk een verbindende weg tot aan Luyksgestel, om zo de bereikbaarheid per fiets te verbeteren. Inwoners van Eersel worden aangemoedigd om meer te fietsen naar hun werk, als een maatregel om de luxe van veel werkgelegenheid en het tekort aan werkkrachten in de zorgsector aan te pakken. Daarnaast wordt er gesproken over verbetering van B-wegen, waardoor betere bereikbaarheid ontstaat. Ook is er een wens voor meer openbaar vervoer naar omliggende gemeenten en Lommel, en zal dit vervoer later in de avond moeten rijden. De uitbreiding van het openbaar vervoer moet ook plaatsvinden in kleinere kernen. Tot slot wordt beweging van ouderen in de kloostertuin gestimuleerd en wordt er gediscussieerd over het doortrekken van de Diepveldenweg.
<b>Luyksgestel</b>	Toevoegen	Landschap & Klimaat	Het artikel bespreekt diverse onderwerpen inclusief het potentieel van landbouwgrond als bouwgrond, het belang van verbindingszones voor natuurbehoud, de biogas productie uit mest van rundvee en terugwinning van cellulose daaruit, en het concept van waterberging.
<b>Luyksgestel</b>	Toevoegen	Werken	Gemeente Bergeijk in Nederland heeft een technische opleiding opgezet in samenwerking met lokale bedrijven om de werkgelegenheid voor de nieuwe generatie te stimuleren en veilig te stellen. Het project omvat het inzetten van een netwerk voor elektra en het aanbieden van flexibele werkplekken en kantoren. Verder is er een samenwerking opgezet met België om expertise en middelen te delen.
<b>Luyksgestel</b>	Toevoegen	Samenleving	De samenvatting pleit voor het bieden van kansen voor jeugdintegratie in dorpen, het stimuleren van vrijwilligerswerk en groei in verenigingen, wat bijdraagt aan saamhorigheid. De eigen inwoners van de gemeente krijgen voorrang op het gebied van huur en verkoop, ter behoud van tolerantie en het dorps- en verenigingsleven. Er zijn scholen nodig voor expats omdat de huidige onder druk staan door de instroom van expatkinderen. Hierbij wordt de suggestie gedaan voor internationale of Engels sprekende scholen. Het werven van vrijwilligers en de inzet van Brainport-kennis ten dienste van de samenleving wordt ook benadrukt. Tot slot wordt er aangedacht voor extra politie, vooral in Luyksgestel, gezien het aantal inwoners.
<b>Luyksgestel</b>	Toevoegen	Voorzieningen	Het plannen van meerdere technische en internationale scholen, inclusief horeca opleidingscentra, in de regio Weebosch is noodzakelijk om aan de groeiende vraag te voldoen, en deze zouden gefinancierd moeten worden door bedrijven. Met de groei van de kernen zullen er ook meer voorzieningen nodig zijn, zoals horeca, winkels, scholen en meer. De woninggroei biedt ook kansen voor een hoger niveau van voorzieningen, zoals een zwembad. Er zouden ook opleidingen moeten worden aangeboden op het

# Aa

			gebied van bouw en maakindustrie. Daarnaast is het belangrijk om te voorzien in kinderopvang en nutsvoorzieningen.
<b>Luyksgestel</b>	Toevoegen	Wonen	De visie voor wonen in de toekomst focust op meer diversiteit in woningtypes en het verbeteren van voorzieningen. De behoefte is aan seniorenwoningen, zowel vrijstaand als in verzamelgebouwen, woningen met gedeelde tuinen en verblijfsruimtes, kleinere woningen voor starters en meer sociale huurwoningen. Het aanbod moet ook betaalbare woningen, woningen met aanleunmogelijkheden, en helofytenfilters voor woningen in het buitengebied bevatten. Het voordeel van goedkopere grondprijzen moet benut worden. Het ontwikkelingsplan omvat ook het bouwen van woningen voor arbeidsmigranten en het versnellen van de bouw van de zwarte bergen, met aandacht voor levensbestendige woningen. De groei wordt als een kans gezien om de voorzieningen in kleine kernen te verbeteren. De woningbouw moet aansluiten op de vormen van de kernen en er moet een focus zijn op het creëren van doorgroeimogelijkheden.
<b>Luyksgestel</b>	Versterken	Bereikbaarheid	De bevolking dringt aan op verbeterde infrastructuur, waaronder betere openbaar vervoersverbindingen naar Eersel en Eindhoven, veiligere fietspaden en maatregelen om de verkeerssnelheid in de dorpen te verminderen. Ook is zorg uitgesproken over de groei van het verkeer in Weebosch, veroorzaakt door het afsluiten van Runderbochten, en de veiligheid op de Diepveldeweg en N69. Verder wordt aangegeven dat meer informatie over gemeentelijke bijeenkomsten nodig is en dat openbaar vervoer op maat tussen de kernen en knooppunten wenselijk is. Ten slotte wordt het belang benadrukt dat parkeergelegenheid gratis moet blijven om de mobiliteit te bevorderen, ondanks de lange ritten en beperkte mogelijkheden per uur.
<b>Luyksgestel</b>	Versterken	Samenleving	De uitdagingen in de dorpskernen van Zorg en Kempen omvatten onder andere het tegemoetkomen aan de behoeften van ouderen, het in stand houden van culturen en tradities ondanks groei, het waarborgen van huisvesting voor oudere inwoners en beheer van netcongestie. Vergrijzing en de afname van vrijwilligers zijn andere prominente problemen, hoewel het belangrijk is om waardering te tonen voor de vrijwilligers die wel bijdragen. Verder moeten expats worden geïntegreerd en moet er rekening worden gehouden met cultuurverschillen. Daarnaast zijn er zorgen over armoede, de noodzaak van veilige speelplekken voor kinderen en de behoefte aan ondersteuning voor ouderen die worstelen met digitale technologie.
<b>Luyksgestel</b>	Versterken	Welzijn	In de gezondheidszorg is er een oplopend tekort aan dokters en tandartsen, wat een toenemende hoeveelheid werk en stress oplegt op bestaande medische professionals. Daarnaast is er een vraag naar betaalbare woningen en wordt aangeraden dat het toewijzen van woningen strenger moet worden gecontroleerd. Bovendien moet de huisvesting voor ouderen verbeterd worden om eenzaamheid onder deze groep tegen te gaan. Buiten deze problemen is rust en ruimte iets positiefs dat regelmatig wordt genoteerd.
<b>Luyksgestel</b>	Versterken	Werken	Bergeijk overweegt om zijn bedrijventerrein uit te breiden om de groei van kleine bedrijven en ZZP'ers te accommoderen, maar er zijn geen plannen voor een groot nieuw bedrijventerrein. De uitbreiding zal voorzichtig en beperkt zijn, gericht op bestaande bedrijven en de ontwikkeling van de juiste infrastructuur voor meerdere terreinen. Bovendien worden duurzame energiebronnen zoals windmolens en zonnepanelen als een kans gezien voor de energievoorziening op deze terreinen.
<b>Luyksgestel</b>	Versterken	Voorzieningen	Er wordt onderzocht of de huidige groei van voorzieningen zoals scholen en sportfaciliteiten voldoende is om te voldoen aan de toenemende vraag. Er worden plannen ontwikkeld om winkels, horeca, gezondheidszorg, kleding, voeding en sportfaciliteiten, specifiek voor mensen met een minimuminkomen, te verbeteren en uit te breiden. Een ander aandachtsgebied is het verstrekken van voorzieningen voor ouderen, inclusief huisvesting en verblijf, evenals het verbeteren van de voorzieningen

# Aa

			voor jongeren tussen 14 en 17 jaar. Tot slot wordt er ook gekeken naar het verbeteren van de buitenspeelvoorzieningen in elke wijk, die bedoeld zijn voor de minder bedeelden.
<b>Luyksgestel</b>	Versterken	Wonen	Er is een dringende behoefte aan betaalbare woningen, betere speelvoorzieningen voor kinderen en een gemeenschapshuis met diverse activiteiten voor alle leeftijdsgroepen. Daarnaast moet er rekening worden gehouden met de huisvesting van arbeidsmigranten en de toenemende vraag naar zorgwoningen. Er moet een oplossing gevonden worden voor de vrijkomende agrarische woningen/gebouwen en aandacht uitgaan naar het stimuleren van sociale huurwoningen. De invloed van ASML + HTC op zorg zou (mogen) niet mogen groeien en de wet- en regelgeving rondom wonen moet herzien worden. Het behoud van gemeenschapsgevoel wordt benadrukt worden naarmate er meer mensen in de wijk komen wonen. Tenslotte is er een groeiende behoefte aan levensloopbestendig wonen.
<b>Luyksgestel</b>	Versterken	Landschap & Klimaat	De discussie rond energietransitie moet gestimuleerd worden, waarbij specifiek aandacht moet uitgaan naar de regulering van landbouwwerktuigen in Weebosch en het behoud van lokale natuur en de agrarische sector. Daarnaast wordt het planten en onderhouden van meer groen in alle wijken aangemoedigd, evenals het ontwikkelen van meer losloopgebieden. Dit laatste zou leiden tot meer bewustzijn en zorg voor de natuur. De luchtkwaliteit moet eveneens worden verbeterd en er dient aandacht te zijn voor het meanderen van beken en waterverdeling in het buitengebied. De zorg over het stilliggen van het windmolenpark wordt geuit, evenals het bestaande gebrek aan stroom en de bijbehorende wet- en regelgeving rondom congestie.
<b>Reusel</b>	Behouden	Voorzieningen	Er is een sterke nadruk op het behoud en de verbetering van de bestaande voorzieningen binnen de gemeenschap, waaronder sportaccommodaties, scholen en zorgcentra. Bijzondere aandacht gaat uit naar kinderopvang Bolliewollie en de noodzaak om deze opvang te behouden. Er is een voelbaar tekort aan buitenschoolse opvang (BSO), wat als een topprioriteit wordt aangeduid. Daarenboven wordt het belang van goede campings aangehaald.
<b>Reusel</b>	Behouden	Samenleving	De dorpscultuur, gekenmerkt door kleinschaligheid en benaderbaarheid, wordt hoog in het vaandel gedragen met een sterke focus op het behouden van de identiteit en eigenheid van de kernen. Het dorpsleven wordt gekenmerkt door een sterke saamhorigheid binnen de verschillende kernen, een "ons-kent-ons" cultuur en een actief verenigingsleven met o.a. Buurtverenigingen en Jong Nederland. Het behoud van de Kempische mentaliteit en het waarborgen van een veilige leefomgeving zijn ook prioriteiten. Dit alles zorgt voor een sterke verankering en verbondenheid in de buurt.
<b>Reusel</b>	Behouden	Bereikbaarheid	Een aanzienlijk aantal mensen wil dat fietspaden worden uitgebreid en behouden, met een focus op het maken van de fiets het primaire vervoermiddel in plaats van de auto. Daarnaast is er een sterke wens om de diversiteit in de stad te behouden en jongeren in de stad te houden. Men benadrukt ook de noodzaak van beter openbaar vervoer en schoolfaciliteiten.
<b>Reusel</b>	Behouden	Werken	Ondanks grote zorgen over het verlies van banen als gevolg van automatisering en digitalisering, blijkt uit recente cijfers dat de menselijke werknemer cruciaal blijft in de arbeidsmarkt. Er wordt benadrukt dat menselijke werknemers vaardigheden bezitten die machines niet kunnen repliceren zoals creativiteit, empathie, leiderschap, emotioneel inzicht en strategisch denken. Daarom moet er meer worden geïnvesteerd in de ontwikkeling van deze vaardigheden bij werknemers om banen te behouden en toekomstige arbeidsmarktrends het hoofd te bieden.
<b>Reusel</b>	Behouden	Landschap & Klimaat	De populariteit van campings in het gebied is te danken aan het prachtige landschap en de rustige natuur. De behoud van deze natuurlijke groene omgeving is cruciaal, evenals de nabijheid van de natuurlijke omgeving tot alle dorpskernen om hun karakter te behouden. Het is belangrijk om groene

# Aa

			ruimtes rond de dorpen te behouden, mogelijk gemaakt door bijvoorbeeld meer in de hoogte te bouwen. Het behoud van bestaande landschappen is eveneens een belangrijk aandachtspunt.
Reusel	Behouden	Wonen	Het behouden van eigen bedrijven wordt benadrukt om werkgelegenheid dicht bij huis te faciliteren, waardoor ook de mobiliteit wordt verminderd. Maatschappelijke voorzieningen moeten groeien om in verhouding te blijven, maar ze moeten de groei wel aankunnen. Er wordt gesuggereerd alleen te bouwen voor eigen inwoners om overbevolking te voorkomen, en landbouw wordt aangemoedigd om import te vermijden.
Reusel	Toevoegen	Samenleving	De focus ligt op het bieden van kansen aan jongeren om in hun eigen dorp te wonen en werken, met daarbij een aandacht voor sociale huurwoningen. Er is ook aandacht voor het idee om zorgbehoevenden te centraliseren vanwege de afname van mantelzorgers en vrijwilligers, bevorderend de interactie tussen ouderen en jongeren.
Reusel	Toevoegen	Wonen	Het betreft suggesties voor de verbetering van de huisvesting voor ouderen zoals de terugkeer van het bejaardenhuis, het op orde krijgen van faciliteiten zoals kinderopvang en huisartsen om de toenemende bevolking te kunnen ondersteunen. Er wordt gepleit voor investeringen in begeleid wonen voor mensen met een handicap, het verzekeren van voldoende opvanglocaties in Reusel, het bouwen van betaalbare en duurzame woningen, en het behoud van faciliteiten in groeiende gebieden. Ideeën voor de bouwvariëaties zijn onder andere hoger bouwen, het vervangen van oude gebouwen door nieuwe, en het implementeren van variërende woonvormen waaruit zorg voor elkaar kan volgen. Verder wordt aandacht gevestigd op het intensiever bewonen van wijken en de mogelijke inzet van tiny houses.
Reusel	Toevoegen	Landschap & Klimaat	De schrijver stelt voor om landbouw terug te brengen naar zijn oorspronkelijke bedoeling en niet als industrie te exploiteren, met specifieke aandacht voor investeringen in de heropening van "afslag" Postel. Daarnaast wordt aangevoerd dat er geen geld moet gaan naar nieuwe afslagen, aangezien dit ten koste zou gaan van de natuur. Belangrijk zijn ook het behoud van schone lucht en het tegengaan van afvallozing in beken.
Reusel	Toevoegen	Bereikbaarheid	De suggesties voor stadsontwikkeling betreffen onder meer het splitsen van grote woningen in benedenbovenwoningen, werken met gebiedsontwikkelaars voor een holistische benadering van stadsplanning inclusief huizenbouw, sociale voorzieningen, wegen, medische voorzieningen, kinderopvang en onderwijs. Daarnaast wordt voorgesteld om de openbaarvervoersverbindingen te verbeteren door meer bussen naar Tilburg en Eindhoven in te zetten, en de kwaliteit en het aanbod van andere vervoersopties te verbeteren, zoals snelfietspaden, betaalbare bussen, hubs rond de stad en mogelijk zelfs een tramverbinding tussen Reusel en Eindhoven of Tilburg. Verder wordt het uitstellen van project N284 voorgesteld, alsook het realiseren van carpoolplaatsen en snelle oplaadpunten voor e-bikes.
Reusel	Toevoegen	Voorzieningen	Deze passage benadrukt het idee om omnisporthallen en professionele verenigingen te combineren om meer openbare sport- en bewegingsfaciliteiten te creëren. Daarnaast wordt er voorgesteld om de aanvangstijden van scholen en bedrijven per sector te coördineren met een verschil van 15 minuten en er wordt gesuggereerd om meer te bouwen in kleinere kernen om zo een potentieel draagvlak voor voorzieningen te creëren. Er wordt een bijzondere nadruk gelegd op de behoefte aan kinderopvang, met suggesties voor een groter aantal speeltuinen in de wijken in Reusel, meer BSO (buitenschoolse opvang) op of bij de school, en investeringen in de opvanginfrastructuur.
Reusel	Toevoegen	Werken	Het behouden van werk en het stimuleren van sociale netwerken zijn kritieke factoren voor de ontwikkeling van een regio, met bijzondere aandacht voor het betrekken van de jeugd door hen betaald "vrijwilligerswerk" aan te bieden. Deze aanpak moet gebaseerd zijn op de historische context en de inherente kracht van de regio, die ondanks van zijn bescheiden begin, zich aanzienlijk heeft ontwikkeld door de wil om te werken. Het is dus ook essentieel om dergelijke kansen te benutten en te faciliteren.

# Aa

<b>Reusel</b>	Toevoegen	Welzijn	Het initiatief van de Raad om de leefbaarheid in de stad te verbeteren heeft veel weerklank gevonden bij de burgers. Door de implementatie van nieuwe maatregelen zoals de vergroening van openbare ruimtes, verbetering van infrastructuur en het bevorderen van duurzame mobiliteit, heeft de Raad het welzijn van de burgers in het centrum van hun strategie geplaatst.
<b>Reusel</b>	Versterken	Bereikbaarheid	De deelnemers van een discussiepanel uiten hun zorgen over de infrastructuur, het wegennet en het openbaar vervoer (OV) voor MBO/HBO/WO studenten. De groei van grote bedrijven leidt tot overname van dorpen en de noodzaak om het OV binnen deze gebieden te verbeteren. Er wordt ook gewezen op het gebrek aan voldoende en betaalbaar OV naar steden als Eindhoven en Tilburg. Daarnaast wordt betrouwbaarheid van buurtbussen en de aanleg van veilige wegen en fietspaden benadrukt. Het verbreden en aanpassen van de N284 en het creëren van meer parkeergelegenheid in Reusel staan ook op de agenda. Verder is er ook aandacht voor de zorgplicht voor flora en fauna en het stimuleren van betrokkenheid bij dit onderwerp. Mogelijke negatieve gevolgen van het aanleggen van meer wegen, zoals ruimtegebruik en verkeersimpact, worden ook besproken.
<b>Reusel</b>	Versterken	Landschap & Klimaat	Er bestaan groeiende zorgen over toenemende milieu- en recreatieproblemen als gevolg van de uitbreiding van een vliegveld. De voorgenomen uitbreiding heeft geleid tot een afname van de landbouwgronden en een verslechtering van de natuur en het landschap, waardoor recreatiegebieden onder druk staan. Bovendien verminderen de landschappelijke kwaliteit en door de uitbreiding worden ook de stroom- en watervoorziening problematisch. Benadrukt wordt ook de verhoogde niveaus van fijnstof in de omgeving, met de voorspelling dat de uitstoot van stikstof en CO2 zal toenemen.
<b>Reusel</b>	Versterken	Werken	Er is een groot tekort aan zorgpersoneel en mantelzorgers in Reusel, wat resulteert in problemen rond kinderopvang. Deze situatie bedreigt niet alleen de bestaande banen, maar veroorzaakt ook een stijgende werkgelegenheid in verscheidene sectoren. Er wordt voorgesteld om niet te veel te leunen op grote bedrijven zoals ASML en VDL, aangezien er een risico bestaat dat ze te veel macht krijgen. Het belang van ondersteuning voor werkende ouders door te voorzien in betrouwbare kinderopvang wordt benadrukt, evenals de behoefte aan adequate water- en netwerkaansluitingen om congestie te voorkomen. Daarnaast wordt het stimuleren van eigen initiatief om kosten te dekken en het creëren van meer stageplekken voorgesteld.
<b>Reusel</b>	Versterken	Wonen	Er heerst bezorgdheid omtrent de geplande groei van een ongespecificeerde woonwijk, waarbij een verscheidenheid aan onderwerpen aan bod komt. Onder de geuite zorgen valt de afstand tot de huisartsenpost, de groeiende wachtlijst voor kinderopvang als gevolg van een tekort aan locaties, en betaalbare huisvesting voor alle leeftijdsgroepen. De deelnemers pleiten ook voor het behoud van bestaande voorzieningen en het waarborgen van hun werking alvorens verdere uitbreiding te overwegen.
<b>Reusel</b>	Versterken	Voorzieningen	De inwoners hechten waarde aan betaalbare sportvoorzieningen inclusief zwemlessen, adequate zorgvoorzieningen zoals dokters, mentale en fysieke zorg, en goede scholingsmogelijkheden. Ze hebben zorgen over de grootte van PiusX en de druk op zorg en onderwijs, en benadrukken het belang van vrijwilligers bij sportverenigingen. Er is ook bezorgdheid over de tekorten aan kinderopvang en de rol van de gemeente erin. Daarnaast wordt de behoefte aan meer activiteiten voor de jeugd tot 18 jaar, een dokters-, spoed- en apotheekpost, alsook noodopvang benadrukt.
<b>Reusel</b>	Versterken	Samenleving	Het waarborgen van de identiteit van de Kempen staat centraal. Enkele van de besproken kwesties betreffen parkeergelegenheid in het dorpscentrum en bij nieuwbouw huizen, afnemende saamhorigheid en een 'ons-kent-ons' mentaliteit. Ook wordt er aandacht besteed aan de noodzaak om cultuurvoorzieningen te versterken en het belang van het behoud van verenigingen, bijvoorbeeld door het stimuleren van jongeren. Er is bezorgdheid over een scheve werk-/privébalans, die kan leiden tot minder tijd voor vrijwilligerswerk, en hoge huren die leegstand van winkelpanden veroorzaken. Tenslotte wordt



# Aa

			het idee geopperd om jongeren meer inzicht te geven in het belang van zorg voor anderen en het samenbrengen van jongeren in de leeftijdsgroep 20-30.
<b>Reusel</b>	Versterken	Welzijn	Het artikel bespreekt de invloed van de nabijheid van zorgvoorzieningen zoals huisartsen en tandartsen op de algemene gezondheid van de gemeenschap. Het benadrukt het belang van eenvoudige toegang tot deze voorzieningen en het effect ervan op preventieve gezondheidszorg en behandeling.
<b>Steensel</b>	Behouden	Voorzieningen	Het plan omvat het behoud van sportvormen en horeca-evenementen, met een focus op het waarborgen van sportaccommodaties. Dit strekt zich uit naar het basisonderwijs, waar extra aandacht wordt gegeven aan speelvoorzieningen om de algehele welzijnsvoorzieningen voor kinderen te verbeteren. Het plan omvat ook recreatie en verblijfsrecreatie, met als doel een evenwichtig en aangenaam vrijetijdsaanbod voor alle inwoners en bezoekers te waarborgen.
<b>Steensel</b>	Behouden	Samenleving	Het behouden van de dorpse identiteit en sterke sociale cohesie wordt benadrukt. Er wordt waarde gehecht aan een hechte samenleving met sterke verenigingsleven, sociale relaties en een mix van inkomens. Er is zorg geuit over de deelname van expats in lokale gemeenschappen en de zekerheid voor het voortbestaan van lokale verenigingen. Het belang van vrijwilligerswerk en oog hebben voor elkaar wordt genoemd, naast het behoud van het karakteristieke kempische karakter binnen nieuwe ontwikkelingen, zonder het creëren van een nieuw dorp. De nadruk wordt gelegd op een 'ons-kent-ons' sfeer met een sterke zorgcoöperatie.
<b>Steensel</b>	Behouden	Wonen	De behoud van de kinderopvanglocatie en het gemeenschapshuis in de kern worden als cruciaal gezien. Het wordt belangrijk geacht om meer kansen te creëren voor lokale bewoners, voornamelijk op het gebied van woningen. De groei van kleine kernen wordt gezien als een bijdrage aan het behoud van leefbaarheid, inclusief scholen, verenigingen etc. Er wordt een gezonde mix van woningtypes gewenst met een maximum van vier woonlagen die in lijn zijn met de Steenselse kernwaarden.
<b>Steensel</b>	Behouden	Bereikbaarheid	Er wordt voorgesteld om bedrijventerreinen te verdelen over verschillende kernen of regio's, het openbaar vervoer te verbeteren en parkeervoorzieningen te voorzien, bij voorkeur gratis.
<b>Steensel</b>	Behouden	Landschap & Klimaat	Er is een sterke vraag naar het behoud van groen in de kernen, met veel deelnemers die de nabijheid van de natuur benadrukken als een waardevol aspect van hun gemeenschap. Veel deelnemers willen binnen 5 minuten lopen het bos in en uit kunnen gaan voor recreatie buitenshuis. Deze bevindingen benadrukken het belang van het beschermen en bevorderen van natuurlijke ruimtes in de stedelijke planning.
<b>Steensel</b>	Toevoegen	Wonen	De noodzaak van extra woningen wordt benadrukt om aan de lokale woonbehoeften te voldoen, met een focus op diverse woonvormen en woning splitsingen. Dit kan helpen om betaalbare huizen te bieden voor verschillende inwoners, waaronder ouderen en eenpersoonshuishoudens. Daarnaast wordt voorgesteld om strategisch te kiezen voor duurzaam en circulair bouwen. Dit voedt de groei van de gemeenschap stap voor stap en biedt kansen om een 'Utopia' te creëren ter ontlasting van de rest van de regio. Het bouwen voor senioren wordt ook gezien als een belangrijke stap voor het beschikbaar stellen van woningen voor starters.
<b>Steensel</b>	Toevoegen	Landschap & Klimaat	Het belang van het behoud en verbetering van groenvoorzieningen, waaronder parken en bossen, voor recreatie en ontspanning wordt benadrukt. Daarnaast wordt aangegeven dat er meer aandacht moet zijn voor recreatie en biologische landbouw als trekpleisters. Er wordt ook gepleit voor een betere luchtkwaliteit. Waterbeheer en waterbekkens worden ook benadrukt als belangrijke factoren, evenals het beperken van vakantievluchten, het halveren van vliegvelden.
<b>Steensel</b>	Toevoegen	Voorzieningen	In de context van een toenemend aantal inwoners worden meer voorzieningen aangemerkt als een kans. Denk hierbij aan de uitbreiding van de basisschool en de bundeling van sportaccommodaties. Er wordt pleit bezorgt voor het creëren van nieuwe faciliteiten zoals een mini-supermarkt, een medisch centrum in het centrum en een ontmoetingsplaats. Ook elektrische laadvoorzieningen en speelvoorzieningen worden



# Aa

			genoemd als positieve toevoegingen. Tegelijkertijd wordt het idee om bestaande voorzieningen te versterken ondersteund, en wordt het huidige niveau van festivals als geschikt bestempeld.
<b>Steensel</b>	Toevoegen	Bereikbaarheid	De voorstellen voor het verbeteren van de mobiliteit en bereikbaarheid in Eindhoven omvatten het gebruik van automatisering en robots in de zorg, het aantrekken van bedrijven onder de vliegroute van Eindhoven Airport, het promoten van deelauto's zelfs in kleinere kernen, verbetering van het openbaar vervoer inclusief frequentere en innovatievere diensten en gratis openbaar vervoer voor iedereen. Betere busverbindingen zouden het aantal auto's verminderen, vooral in Vessem, wat gunstig zou zijn voor ouderen en hun welzijn. Ook wordt een treinverbinding tussen Eindhoven en Antwerpen voorgesteld.. Andere suggesties zijn het verhogen van de beschikbaarheid van e-laadpunten, met een minimum van 3-4 per kern.
<b>Steensel</b>	Toevoegen	Welzijn	In het kader van de gezondheid, welzijn en veiligheid wordt er ingezet op waterberging en de ontwikkeling van gezondheidszorgvoorzieningen. Er wordt aangegeven dat er minder agrarische industrie nodig is voor een betere gezondheid. Daarnaast is er een suggestie gedaan voor een geluidswal met zonnepanelen langs de A67 als duurzame en geluidswerende oplossing.
<b>Steensel</b>	Toevoegen	Werken	Er wordt gepleit voor een strengere handhaving op de uitstoot van bedrijven om zo de klimaatdoelstellingen te behalen. Daarnaast wordt er benadrukt dat er voldoende werkplekken en woonegelegenheden moeten worden gerealiseerd voor essentiële beroepen zoals de zorg en het onderwijs. Deze betrokkenen zouden idealiter in de buurt van hun werk moeten kunnen wonen, om zo de druk op het vervoerssysteem te verlichten.
<b>Steensel</b>	Toevoegen	Samenleving	Er is een sterke behoefte aan het integreren van expats en het aantrekkelijk houden van dorpen voor nieuwkomers. Dit omvat het aantrekken van verschillende soorten werk, zoals dokters en leraren, terwijl het dorpskarakter behouden blijft. Het dorp moet een centrale kern met veel voorzieningen hebben, waarbij er oog is voor elkaar en er aandacht is voor nabuurschap. Het bevorderen van vrijwilligerswerk, het stimuleren van nieuwe leden voor verenigingen en het verbinden van bedrijfsleren met maatschappij worden als belangrijk beschouwd. Een railverbinding tussen de kernen en het behoud van een mobiele bezorgservice worden ook aanbevolen. Bovendien wordt het belang van meer omkijken naar elkaar benadrukt.
<b>Steensel</b>	Versterken	Voorzieningen	Het behoud en de uitbreiding van voorzieningen in kleine kernen komt sterk naar voren in de discussie, in het bijzonder de bereikbaarheid van winkels en de noodzaak om sportverenigingen te laten meegroeien met de gemeenschap. Specifieke aandachtsgebieden zijn onder andere de uitbreiding van het sportpark, het behoud van de basisschool, en de ontwikkeling van een ontmoetingsplek zoals 'Hollekes 2.0'. Daarnaast wordt het idee geopperd om de gemeente te promoten als vrijetijdsgemeente om zo meer toeristische inkomsten te genereren. Recreatie wordt gezien als een gebied dat in zijn huidige staat kan blijven, terwijl de uitbreiding van de school ook als een prioriteit wordt gezien.
<b>Steensel</b>	Versterken	Bereikbaarheid	De discussiepunten draaiden voornamelijk om het belang van een goed en regelmatig openbaar vervoer, met een bus die minstens twee keer per uur rijdt, ook in het weekend, van 's morgens vroeg tot laat in de avond. Er werd benadrukt dat Steensel graag onafhankelijk wil blijven en geen deel wil uitmaken van Veldhoven. Het belang van een goede fiets- en openbaarvervoerverbinding werd aangestipt. Bezorgdheid werd geuit over de integratie en participatie van nieuwkomers, het verkeer, geluidsoverlast en schade door de paarden aan de natuur. De kwaliteit van de lucht is een aandachtspunt door het toenemende verkeer en het vliegverkeer. Duurzaamheid met betrekking tot bouwen en verplaatsen, alsmede het verminderen van de uitstoot, is een andere prioriteit.
<b>Steensel</b>	Versterken	Wonen	De bevolkingsgroei in bepaalde gebieden is belemmerd door een tekort aan doorstroomwoningen en een tekort aan woningen voor starters. Er is een behoefte aan het versterken van doorstroommogelijkheden

# Aa

			en de bouw van meer en kleinere woningen, inclusief sociale woningen op kleinere percelen. Er zijn echter zorgen over hoe de toename van voorzieningen zoals gezondheidszorg, scholen en huisartsen zal worden bemenst. Er is een verlangen om geen hoogbouw in kleinere kernen toe te staan, om de groei gelijk te verdelen en om huizen te bouwen waar mensen werken. Er is ook een roep om de oude bejaardentehuizen (zoals die in Steensel) te behouden en meer eenpersoonshuizen te bouwen, terwijl betaalbaar wonen als een uitgangspunt wordt beschouwd. Hoewel er een perceptie is dat er te veel huizen zijn in verhouding tot de regio Steensel, moet het karakter van "Kempisch wonen" behouden blijven, waarbij het buitengebied wordt gebruikt voor weiden voor dieren zoals paarden. Er wordt gepleit voor het niet creëren van een nieuwe kern.
<b>Steensel</b>	Versterken	Werken	Er is sprake van zorgen over het verplaatsen van bedrijven en boerderijen, inclusief kippenhouderijen, uit de kerngebieden. Dit zou jonge werkenden dwingen te verhuizen naar nieuwe omgevingen, wat verder zou bijdragen aan de vergrijzing van kleinere kernen. Ook wordt de kwetsbaarheid van het te sterk leunen op één bedrijfstak benadrukt.
<b>Steensel</b>	Versterken	Samenleving	Er moet aandacht zijn voor de integratie en inclusie van nieuwkomers in dorpen om het dorpskarakter te behouden. Kinderen van expats dienen naar de lokale school en vereniging te gaan, om zo bij te dragen aan het behoud van lokale voorzieningen zoals een huisarts en fysiotherapeut. Vertrek van jongeren, ook genoemd als toekomstige steunpilaren, kan leiden tot een "uitdovend" dorp. Er is zorg over uitbreiding met een onbeleeefde samenleving die elkaar niet kent. Het is belangrijk dat inwoners van buitenaf meedoen en er wordt ook aangeraden om meer te focussen op welzijn om de zorg betaalbaar te houden. Het behouden van het dorpskarakter zonder grote flats, en het stimuleren van bouw voor lokale bewoners heeft de voorkeur boven migratie.
<b>Steensel</b>	Versterken	Landschap & Klimaat	Het bouwen kan ten koste gaan van natuur, tenzij er de hoogte in wordt gebouwd. Er is bezorgdheid dat teveel drukte een negatieve druk legt op het weinige groene gebied wat overblijft. Belangrijk is dan ook de juiste balans tussen verstedelijking en groen, met het behoud van natuur en voldoende groene ruimtes. De diversiteit van de flora en fauna dreigt echter laag te blijven ondanks beschikbare wandelpaden in bosrijke omgevingen. Beperkingen vanuit vliegveld en Natura 2000 gebieden kunnen ook ruimte voor klimaatadaptatie beperken.
<b>Steensel</b>	Versterken	Welzijn	De positieve impact van een vliegveld op de lokale gezondheidszorg wordt benoemd, waarbij snellere medische hulp en een hogere beschikbaarheid van gespecialiseerde behandelingen mogelijk worden gemaakt door directe vliegverbindingen. Ondanks enige bezorgdheid over geluidsoverlast en luchtvervuiling, benadrukt de analyse dat de voordelen van toegankelijke gezondheidszorg opwegen tegen mogelijke nadelen. De hoge waardering van het artikel suggereert een algemene consensus over de toegevoegde waarde van luchtverbindingen voor de gezondheidszorg.
<b>Vessem</b>	Behouden	Landschap & Klimaat	De Kempen wordt gekenmerkt door zijn groene, landelijke karakter, afgewisseld door bosgebieden en agrarische landstroken. Er wordt sterk gepleit voor het behoud van deze natuurlijke omgeving en expressief landschap, met name via het toegankelijk maken en behouden van bossen en het bewaren van wandel- en natuurgebieden. Bovendien zet de bevolking zich in voor een gezonde leefomgeving, waarbij aandacht wordt gevraagd voor de invloed van lucht- en bodemkwaliteit op de lokale ecologie. Er wordt weerstand geboden tegen de aanleg van zonneparken en de eventuele uitbreiding van de nabijgelegen luchthaven, vooral tussen 23:00 en 7:00, om zo de rust van het dorp te waarborgen.
<b>Vessem</b>	Behouden	Werken	Het bericht pleit voor behoud van MKB-bedrijven en lokale werkgelegenheid, waaronder bijbanen voor jongeren, en benadrukt het belang van boerenbedrijven. Het suggereert echter dat megastallen vermeden moeten worden en pleit voor een landelijke inrichting die zowel ruimte biedt aan boeren als

# Aa

			recreatie. Bovendien benadrukt het bericht het belang van het vermijden van logistieke dozen bij de ontwikkeling van deze ruimtes.
<b>Vessem</b>	Behouden	Wonen	De voorzieningen zoals de huisarts, supermarkt en school in de omgeving zijn van belang, maar een beetje groei is ook positief voor de school en het verenigingsleven.
<b>Vessem</b>	Behouden	Samenleving	Het dorpskarakter en de eigen identiteit worden hoog gewaardeerd in Vessem, met speciale nadruk op de dorpskern en de voorzieningen zoals de dorpsarts, apotheek en scholen. Het behoud van laagbouw, de hulpvaardigheid tussen burens en bewoners, en het levendig verenigingsleven zijn essentiële aspecten van de lokale cultuur. Dit 'ons kent ons' karakter draagt bij aan een laag niveau van misdrijven en promoot sociale cohesie. Echter, bezorgdheid wordt uitgedrukt dat de unieke essentie van het dorp verdwijnt, en er is een oproep tot behoud van een inclusieve samenleving, in plaats van alleen een focus op een hoogfunctionerend brainport-regio.
<b>Vessem</b>	Behouden	Voorzieningen	De nadruk ligt op het behoud en de ondersteuning van lokale faciliteiten en diensten, inclusief bedrijven, supermarkten, scholen en kinderopvang, allemaal centraal rond de snelweg voor gemakkelijke toegang. Er is ook groot belang gehecht aan het verenigingsleven en sportverenigingen, wat de nadruk legt op het belang van het gemeenschapsleven en de lichamelijke gezondheid. Bovendien wordt het behoud van lokale evenementen zoals de kermis aangemoedigd, wat wijst op het belang van het behoud van culturele tradities in de regio.
<b>Vessem</b>	Behouden	Welzijn	Brandweer moet worden behouden.
<b>Vessem</b>	Behouden	Bereikbaarheid	Inwoners van een dorp bij Eindhoven komen op voor het behoud van hun dorpskarakter. Ze willen wetgeving laten aanpassen om de snelheid van het verkeer te beperken, de hoeveelheid verkeer in de dorpskern te verminderen en vrachtverkeer in de dorpskernen te weren. Ze streven tevens naar sociale cohesie, zelfs met de groei van nabijgelegen Eindhoven. Daarnaast hechten ze belang aan het behoud van hun dorpsblad en de historische Jacobushoeve.
<b>Vessem</b>	Toevoegen	Voorzieningen	Er wordt benadrukt dat er een mogelijkheid is tot uitbreiding van winkels, horeca, en mogelijk zelfs een muziekschool. Er is ook de potentie om het hardlopen bij sportverenigingen aan te moedigen. Behoud van sportvoorzieningen en een bloeiend verenigingsleven krijgen de kans om te floreren op voorwaarde dat er voldoende binding is met de nieuwkomers. Tevens biedt dit een kans om meer uitgaansgelegenheden te creëren voor verschillende leeftijdsgroepen, zoals jongeren, 18+ en 12+.
<b>Vessem</b>	Toevoegen	Samenleving	Vessem moet een stimulans bieden voor mkb en werken om een forensendorp te vermijden, met maximaal drie woonlagen in de dorpskern en daarbuiten lager. Er is noodzaak voor voldoende groei van zowel woningen als inwoners in de dorpen, met bijzondere aandacht voor de integratie van nieuwkomers. De oplossing kan liggen in het vormen van nieuwe kernen met een eigen vervoerstructuur en het bevorderen van de oorspronkelijke regionale identiteit van de Kempen. Het is eveneens belangrijk om jong en oud bij elkaar in de buurt te laten wonen door bijvoorbeeld appartementen voor beide groepen gelijktijdig te bouwen. Vrijwilligerswerk moet worden aangemoedigd, het verenigingsleven moet worden ondersteund en de gemeenschap moet in stand houden door eigen bevolkingsgroei te stimuleren en te subsidiëren. Het idee wordt voorgesteld om een sociaal centrum te creëren voor de lokale bevolking en jonge mensen te ondersteunen, bijvoorbeeld via een sociaal loket of dialect inburgeringscursussen.
<b>Vessem</b>	Toevoegen	Wonen	Er wordt gepleit voor diverse woonbehoeftes en er worden voorstellen gedaan voor een evenwichtige demografische groei in Vessem, inclusief betaalbare woningen voor de plaatselijke jeugd, seniorenwoningen met gezamenlijke ruimtes, verzorgingstehuizen en mantelzorgwoningen. Er wordt gesuggereerd dat de groei geleidelijk en verspreid over alle kernen moet gebeuren, met een nadruk op betaalbaarheid en het aantrekken van meer huisartsen en zorgmedewerkers. Specifieke suggesties

# Aa

			bevatten het omvormen van het Welten-gebouw tot verzorgingstehuis, woonconcepten voor ouderen en gemengde woonhofjes. De maximale hoogte van de gebouwen wordt besproken, beperkt tot 3 verdiepingen.
<b>Vessem</b>	Toevoegen	Landschap & Klimaat	Groenendaal, een verzorgingshuis, uitbreiden met een specifiek deel voor senioren wordt gezien als kans. Daarnaast wordt er gestreefd naar het verminderen van de belasting van het vliegveld op de omgeving - waaronder geluidsoverlast en stikstofuitstoot - voor zowel mensen als de natuur. Het idee om windmolens niet in de buurt van bewoning te plaatsen wordt benoemd evenals een verbeterde monitoring van luchtvaartemissies.
<b>Vessem</b>	Toevoegen	Bereikbaarheid	De voorzieningen draaien om het verbeteren van openbaar vervoer, met suggesties voor busverbindingen tussen Vessem, Eindhoven, Veldhoven, Eersel en een spoorverbinding tussen Eindhoven en België. Er wordt benadrukt dat dorpen hun eigen identiteit moeten behouden en er wordt gefocust op levensloopbestendige woningen, ouderenzorg en de behoefte aan recreatievoorzieningen. Ook wordt er aandacht besteedt aan verkeersveiligheid, met voorstellen voor een verkeersluwe kern, veilige fietspaden, en de aanpak van vracht- en landbouwverkeer in de kernen. Er wordt ook opgeroepen voor meer investeringen in wegen en fietspaden, rondwegen rond Vessem en dorpen die autovrij zijn. Daarnaast worden ook voorstellen gedaan voor deeldiensten voor auto's en de afwijzing van zonnepanelen, met de voorkeur voor zonnepanelen op industriële gebouwen.
<b>Vessem</b>	Toevoegen	Werken	Binnen de energietransitie is er gepleit voor het plaatsen van windmolens op bedrijventerreinen. Hierdoor kan er lokaal groene stroom worden opgewekt, zonder dat dit ten koste gaat van natuurgebieden of agrarische percelen. Daarnaast kunnen bedrijven direct gebruik maken van de opgewekte energie. Er zijn al diverse succesvolle projecten op bedrijventerreinen gerealiseerd, wat aantoont dat er veel potentie is voor windenergie op deze locaties.
<b>Vessem</b>	Versterken	Wonen	Er werd gesproken over het versterken van de ouderenzorg en uitbreiding van seniorenwoningen, inclusief woonhofjes. Ook het belang van starterswoningen voor de inwoners van Vessem werd benoemd. Met de groei van de bevolking, zouden de voorzieningen zoals huisartsen en apotheken moeten toenemen. De bevordering van mantelzorgwoningen en de noodzaak van voldoende zorg binnen alle sectoren werd ook benadrukt. Men sprak over minimale groei voor de eigen bevolking, en het potentieel van woningsplitsing en het vergroten van bouwvlakken om leefbare kernen te creëren. Ouderen zouden bovendien in staat moeten zijn om door te stromen. Aanpassingen in de agrarische sector werden ook gesuggereerd. Het bleek duidelijk dat de zorgsector speciale aandacht behoeft, vooral in het licht van toekomstige groei.
<b>Vessem</b>	Versterken	Landschap & Klimaat	De deelnemers pleiten voor een gemengde, groene woonomgeving met betaalbare woningen en voldoende voorzieningen. Het idee is om de landbouw zo natuurinclusief mogelijk te maken en zonne-energie te prioriteren boven windenergie. Verder wordt aangedrongen op de bescherming van de natuur zonder deze te commercialiseren, met bijzondere aandacht voor het bevorderen van de natuur voor gezondheid, ontmoeting en recreatie. De deelnemers pleiten dat de bouw van extra huizen ten koste kan gaan van de landbouw, en erkent dat Natura 2000-beperkingen een uitdaging kunnen zijn. Het verminderen van het gebruik van pesticiden en een goede regulering van de grondwaterstand worden ook als belangrijk beschouwd.
<b>Vessem</b>	Versterken	Samenleving	De zorg voor ouderen en de werkgelegenheid in dorpen zijn grote aandachtspunten. Er wordt vooral gepleit voor goede vervoersoplossingen, het bevorderen van de toeristische aantrekkelijkheid, het versterken van het verenigingsleven en het in stand houden van de lokale middenstand. Een coördinerende rol van de gemeente wordt hierbij als noodzakelijk gezien. Om een hechte gemeenschap

# Aa

			te blijven en te groeien, wordt er ook ingezet op het persoonlijk benaderen van de jeugd voor vrijwilligerswerk en het opnemen van nieuwkomers in de verenigingen.
<b>Vessem</b>	Versterken	Voorzieningen	Er wordt voorgesteld om bestaande winkels, met een speciale focus op kleding- en sportwinkels, te veranderen ten behoeve van wonen en andere voorzieningen. Er wordt gepleit voor extra voorzieningen zoals een supermarkt, huisarts- en tandartspraktijken en het mogelijk maken van andere winkelbedrijven. Het idee om een zwembad en een kleine bioscoop of theater te realiseren wordt ook benoemd.
<b>Vessem</b>	Versterken	Werken	Het behoud van lokale winkeliers is onderwerp van gesprek. Door de opkomst van e-commerce worden deze vaak in het nauw gedreven. Men is van mening dat winkelgebieden hun aantrekkingskracht verliezen als lokale winkels verdwijnen. Verschillende initiatieven worden benoemd hen te ondersteunen, zoals 'shop local' campagnes, subsidies en het stimuleren van samenwerking tussen winkeliers.
<b>Vessem</b>	Versterken	Bereikbaarheid	Er is aangegeven dat er behoefte is aan goede busverbindingen naar het voortgezet onderwijs en betere doorgaande wegen voor een vlottere verkeersdoorstroming. Daarnaast zijn er ideeën naar voren gebracht over het gebruik van meer deelauto's, bromfietsen en fietsen. Er zijn ook suggesties gedaan om de verkeersveiligheid te verbeteren, zoals het verbreden van de A67 en A58 om druk verkeer uit dorpen te vermijden en beter openbaar vervoer vanuit de kern te voorzien. Tot slot heeft men het idee om fietsroutes te behouden en te verbeteren rond Vessem en om een ringweg om Vessem aan te leggen om de doorstroming te verbeteren.
<b>Vessem</b>	Versterken	Welzijn	De groeiende bezorgdheid over de zichtbaarheid van politie en boa's in de buurt is duidelijk merkbaar.. Ze geloven dat de aanwezigheid van politie en boa's in de openbare ruimte bijdraagt aan de algemene veiligheid en daarmee aan de leefbaarheid in hun buurt.
<b>Westerhoven</b>	Behouden	Wonen	Men pleit voor investeringen in thuis- en ziekenzorg, centralisatie van zorg, het creëren van starterswoningen voor eigen inwoners en het versoepelen van regels om splitsing van bestaande woningen mogelijk te maken. Het benadrukt ook het belang van het behoud en de groei van verenigingen en vrijwilligers voor sociale cohesie. Het belang van het vermijden van een concentratie van alle voorzieningen in stedelijke gebieden om criminaliteit en het ontstaan van groepsvorming te voorkomen wordt benadrukt. Een evenwichtige culturele verdeling en groei in andere kernen zijn van essentieel belang zijn. De groei van wonen in steden wordt aangemoedigd, net als de ontwikkeling van nieuwe kernen met beperkte groei en een voorkeur voor laagbouw.
<b>Westerhoven</b>	Behouden	Bereikbaarheid	Bij het zoeken naar nabijheid van Eindhoven, met ASML als een gewilde werkgever, worden dorpen als Riethoven en Westerhoven steeds aantrekkelijker waardoor de huizenprijzen stijgen. Door meer huizen te bouwen kan dit worden voorkomen en wordt de leefbaarheid voor zowel jong als oud verbeterd, waardoor er geen leegloop ontstaat. Het wordt ook aangespoord dat ASML haar groei verspreidt naar steden als Tilburg en Den Bosch en niet enkel binnen de omgeving van Eindhoven. Verdere groei nabij Eindhoven wordt overwogen, echter dichterbij bestaande wegen zoals de N69 en dorpen als Riethoven of Westerhoven. Uitbreidingen van het groene openbaar vervoer en goedkopere prijzen zijn ook in overweging om het aantrekkelijker te maken. Tegelijkertijd wordt het belangrijk geacht om het groen te behouden als bepaalde voorzieningen zoals de tennisbaan in Westerhoven zouden verdwijnen. Er wordt nog een besluit genomen over de vier scenario's van voor- en nadelen, gezien er momenteel weinig informatie beschikbaar is.
<b>Westerhoven</b>	Behouden	Samenleving	Het behoud van de unieke identiteit en het karakter van verschillende dorpskernen is essentieel. Het dorpsondersteuner moet behouden blijven en er is een voorkeur voor behoud en groei van de specifieke identiteit van de diverse kernen. Sommigen stellen voor om stoppende boerenbedrijven om te zetten in kleine woonclusters, terwijl anderen pleiten voor het alleen bouwen voor de eigen jeugd in het dorp.

# Aa

			Uitbreiding van het eigen bedrijventerrein wordt ook gewaardeerd, zodat meer mensen in hun eigen dorp kunnen werken. Sociale samenhang, vrijwilligerswerk en een bloeiend verenigingsleven zijn ook van belang, net als het behoud van zorgfaciliteiten, zoals een dokterspost. Het idee om verschillende woontypen voor jong en oud te combineren wordt ook positief ontvangen, en er wordt benadrukt dat kleinschaligheid moet worden behouden.
<b>Westerhoven</b>	Behouden	Werken	De discussie gaat over het creëren van ontwikkelingsruimte voor bedrijven met maximaal 100 werknemers in de kern van de stad. Tegelijkertijd wordt het belang benadrukt dat boeren hun gepachte grond van de gemeente moeten behouden. Er is bezorgdheid over de hoge afhankelijkheid van het grote bedrijf ASML, en het idee om hiervoor belastinggeld te investeren stuit op weerstand.
<b>Westerhoven</b>	Behouden	Voorzieningen	Het voorstel om wonen, werken, zorg en onderwijs in het voortgezet woononderwijs te centraliseren om de infrastructuur en menskracht efficiënt in te zetten, werd door het publiek positief ontvangen. Gelijktijdige ontwikkeling van voorzieningen met woningbouw en de toevoeging van een uitgaansgelegenheid voor de jeugd werden met name gewaardeerd. Er werd ook aandacht besteed aan de voorzieningen voor ouderen in hun eigen omgeving, inclusief seniorenwoningen.
<b>Westerhoven</b>	Behouden	Landschap & Klimaat	Het gaat om het behouden van groen en landbouwgrond in dorpen en het voorkomen van uitbreiding van woningen en bedrijven die het landelijke karakter kunnen aantasten. Belangrijk is ook het behoud van de luchtkwaliteit en het behouden van een mix van groen en wonen. Daarnaast wordt de nadruk gelegd op het behouden van het landschappelijke en sociale karakter van de Kempen, ook als dat betekent dat er enige overlast in de rest van de Kempen moet worden getolereerd.
<b>Westerhoven</b>	Toevoegen	Wonen	Het hart van de discussie ligt bij het creëren van meer en aangepaste woningen voor verschillende bevolkingsgroepen, zoals starters, ouderen en jongeren, die mogelijk op kleinschalige, niet-grondgebonden woningen gericht zijn. Ook wordt er gepleit voor het behoud van voorzieningen zoals huisartsenpraktijken. De groei van de woonvoorzieningen kan bijdragen aan de lokale economie en werkgelegenheid, bijvoorbeeld in de omgeving van de High Tech Campus of ASML. Er is sprake van een roep om zorgvuldige planning en regulering, met aandacht voor onder andere de huisvesting van arbeidsmigranten, het in stand houden van voorzieningen en het balanceren van stadsuitbreiding met de belangen van de huidige bewoners.
<b>Westerhoven</b>	Toevoegen	Bereikbaarheid	Betere OV-verbindingen tussen gemeentes en groene OV-uitbreidingen zijn essentieel. Suggesties zijn gratis openbaar vervoer voor 65-plussers, investeringen in wegen naar het achterland, en verbetering en goedkopere OV-verbindingen. Er is een roep om meer fietspaden, efficiënter openbaar vervoer en het behoud van buslijnen. Voor veiligheid is een goede bereikbaarheid van BOA's belangrijk en men wil graag de politiepost terug in Bergeijk.
<b>Westerhoven</b>	Toevoegen	Landschap & Klimaat	De voorkeur wordt gegeven aan het opofferen van agrarisch gebied voor bebouwing in plaats van bos en natuur, met het doel de luchtkwaliteit te verbeteren. De noodzaak voor elektrisch vervoer wordt benadrukt voor een betere luchtkwaliteit en geluidsbeheersing. Zonnepanelen op landbouwgronden worden ontmoedigd, waarbij in plaats daarvan de focus ligt op het optimaliseren van de ruimte op daken. Aanvullende suggesties omvatten de uitbreiding van groene ruimtes, het betrekken van boeren in de transitie naar schonere energie, de overweging van kleine kerncentrales boven windmolens, de vestiging van waterstofcentrales op industrieterreinen en het voeren van een actief grondbeleid.
<b>Westerhoven</b>	Toevoegen	Welzijn	De landschapsvervuiling door hoge windmolens is een significant punt van zorg. Dit benadrukt de noodzaak om energieoplossingen te implementeren die zowel ecologisch duurzaam zijn als rekening houden met het esthetisch belang van natuurlijke landschappen, om zo het evenwicht tussen milieu, energiebehoefte en esthetiek te behouden.



# Aa

<b>Westerhoven</b>	Toevoegen	Werken	Er wordt gepleit voor het versoepelen van mogelijkheden in het buitengebied en het verplicht stellen van het aantal medewerkers op bedrijventerreinen. Ook wordt opgeroepen om de woningbouw te stimuleren door sociaal netwerk en het garanderen van een goed inkomen voor boeren. Daarnaast wordt aangegeven dat regelgeving een vertragende factor kan zijn en dat men zich niet moet laten leiden door de waan van de dag, aangezien de tijdshorizon van bedrijven zoals ASML anders is dan de lange termijn planning van de Kempen.
<b>Westerhoven</b>	Toevoegen	Samenleving	De leefbaarheid van dorpen verbeteren zonder het dorpskarakter te veranderen is van belang. Het realiseren van integratie activiteiten, het bouwen van nieuwe woningen en het ondersteunen van lokale bedrijven d.m.v. extra bedrijventerreinen, is een oplossing om eenzaamheid te verminderen en de voorzieningen in het dorp te behouden. Positieve aandacht voor het verenigingsleven, betere mantelzorg en een gezonde mix van verschillende bewoners zijn ook nodig. Inburgercursussen voor nieuwe bewoners en de aanwezigheid van een politiepost kunnen ook bijdragen aan de leefbaarheid van de dorpen.
<b>Westerhoven</b>	Toevoegen	Voorzieningen	Deelnemers vinden het belangrijk dat er voldoende basisvoorzieningen zijn zoals een arts, een bereikbaar loket en een verpleegkundige. Er is een sterke wens om winkels terug te brengen en de toekomst van scholen in kleine kernen veilig te stellen. Een mogelijkheid hiervoor is het combineren van kantines, sporthallen en multifunctionele ruimtes om de gemeenschapsruimten te vergroten en een multifunctioneel centrum te creëren. Het behoud van sportvoorzieningen wordt als essentieel gezien, evenals de beschikbaarheid van pinautomaten en gezondheidszorg in elke kern. Een vooruitstrevende visie is nodig, misschien eerst moet worden nagedacht over de voorzieningen voordat er gebouwd wordt. Ook wordt gesuggereerd om een uitgaansgelegenheid voor jongeren te creëren en een McDonald's te plaatsen bij de afritten Eersel & Hapert. Voorzieningen moeten worden verstrekt naar rato van het aantal inwoners.
<b>Westerhoven</b>	Versterken	Bereikbaarheid	Deze lijst van zorgen en suggesties voor verbeteringen onderstreept de noodzaak van beter openbaar vervoer en infrastructuur in de kleine kernen, met name Riethoven en Westerhoven. De behoefte om lokale werkgelegenheid te vergroten, de verkeersveiligheid te verbeteren, sociale samenhang te behouden, meer groene ruimte en recreatiemogelijkheden te hebben, alsook obstakelvrije wegen en voetpaden zijn onderwerpen van belang. De mensen pleiten ervoor om de A2, A67 en N69 uit te breiden om het verkeer beter te kunnen verwerken.
<b>Westerhoven</b>	Versterken	Landschap & Klimaat	Er wordt benadrukt dat er een balans moet zijn tussen landschap, wonen en werken. Een voorstel is om stoppende boerderijen om te bouwen tot meerdere woningen om zo vergrijzing op te vangen. Bovendien is men tegen het weghalen van landbouwgrond voor de uitbreiding van bebouwing en wordt er gepleit om de benodigde ruimte uit de natuur te halen, terwijl er een meer realistische houding ten aanzien van natuurdoelen moet zijn. Ook suggereert men landbouwproductie te beperken ten behoeve van eigen consumptie en er wordt opgeroepen tot het behoud van de lokale agrarische sector voor landschapsonderhoud. Er wordt verder afkeurend gesproken over de plaatsing van industrie nabij de kernen en windmolens voor klimaatdoeleinden, en men wijst erop dat het elektriciteitsnet al vol is ondanks de druk om over te schakelen op zonne-energie en elektrisch rijden.
<b>Westerhoven</b>	Versterken	Wonen	De huidige woningmarkt, gekenmerkt door lange bouwperiodes en extreme prijsstijgingen, maakt het onaantrekkelijk om kleiner te gaan wonen, ondanks de wens hiertoe; dit resulteert in een tekort aan betaalbare huizen en het vertrek van jongeren. De nadruk voor nieuwe bouw ligt op sociale huurwoningen en vormen die aansluiten bij de behoeften van ouderen en eigen jeugd, zoals bijvoorbeeld het Hoefslag gebouw.
<b>Westerhoven</b>	Versterken	Voorzieningen	Er is een oproep voor voldoende sportmogelijkheden en behoud van culturele en sportvoorzieningen per kern. Het stimuleren van lokale ondernemers, met name boeren, in kleinschalige winkels wordt



# Aa

			aangemoedigd, ondanks het gebrek aan winkelveorzieningen in kleinere kernen. Een opleiding zorg wordt gestimuleerd door de tekorten in het onderwijs en zorgpersoneel. Er is behoefte aan kinderopvang en continuïteit in het basisonderwijs. Er wordt voorgesteld om een nieuwe kern te creëren bij een bestaande kern om het sociale leven en de voorzieningen dicht bij de industrie en de stad op peil te houden, zoals ASML.
<b>Westerhoven</b>	Versterken	Werken	Megastallen mogelijk verhuizen naar bedrijventerreinen om ruimte te maken voor woningbouw in de kern. Bedrijventerreinen verdichten met arbeidsplaatsen op de bedrijventerreinen (geen magazijnen/opslaghallen). De voorkeur gaat uit naar het uitbreiden van bedrijven buiten de kern. Locaties die in de kern vrijkomen na het verplaatsen van bedrijven buiten de kern gebruiken voor woningbouw.
<b>Westerhoven</b>	Versterken	Welzijn	Er zijn zorgen over de invloed van windmolens op de gezondheid van omwonenden; zoals slaapstoornissen, hoofdpijn en andere gezondheidsproblemen die volgens hen veroorzaakt worden door het constante geluid en trillingen van de windturbines.
<b>Westerhoven</b>	Versterken	Samenleving	De participatie en betrokkenheid in dorpsgemeenschappen neemt af, waarbij jongeren vaak willen blijven maar de woningprijzen dit niet toelaten. De focus van de woningmarkt is gericht op vergrijzing en verjonging, wat de sociale samenhang belemmert. Carnavalsverenigingen en lokale buurthuizen ervaren een afname in leden, wat de basis van de gemeenschap ondermijnt. Daarnaast is er een groeiend tekort aan zorgvoorzieningen zoals verpleeghuizen, ziekenhuizen en tandartsen, wat de druk op de mantelzorg vergroot. Verbetervoorstellen omvatten het verhogen van de lonen in de zorg, het verminderen van administratieve lasten voor verzorgers en het opzetten van een steunpunt voor ouderen. Bovendien wordt het stimuleren van een inclusieve samenleving en verplichte taalcurssussen voor nieuwe bewoners voorgesteld om de polarisatie tegen te gaan.
<b>Wintelre</b>	Behouden	Samenleving	De lokale gemeenschap hecht belang aan het behoud van het dorpskarakter, de hulp voor elkaar en een sterk verenigingsleven. Ze zien ook het potentieel van immigranten in het dorp, en suggesties zijn gedaan om hen te betrekken bij het dorpsleven en hen te laten werken. Toch geloven sommigen dat het behouden van de 'Kempische aard' niet haalbaar is. De sociale cohesie in de kleine kernen en het verenigingsleven zijn opties die aantrekkelijk worden geacht om te faciliteren.
<b>Wintelre</b>	Behouden	Wonen	De focus ligt op het organiseren van thuiszorg, mantelzorg en ouderenzorg, met speciale aandacht voor woningen voor ouderen en betaalbare huurwoningen voor studenten en jonge werknemers. Ondanks een beperkte bevolkingsgroei, wordt er opgeroepen tot meer investeringen om de leefbaarheid te behouden, met name door de bouw van meer woningen voor jongeren. Behoud van de jongeren in kleine kernen door het aanbieden van arbeid en wonen wordt ook als cruciaal gezien. Volgens de deelnemers moet de groei echter wel rekening houden met het klimaat en mag deze de leefbaarheid niet in gevaar brengen.
<b>Wintelre</b>	Behouden	Werken	Veel mensen hebben baat bij de nabijheid van banen, maar de stagnatie in groei kan een uitdaging vormen voor toekomstige generaties op de arbeidsmarkt.
<b>Wintelre</b>	Behouden	Voorzieningen	In de discussie over investeringen in voorzieningen wordt duidelijk de noodzaak gevoeld voor voldoende verenigingssporten en een eigen sportpark. De vraag wie er moet zorgen voor het bieden van onderwijs, zorg, mantelzorg, vrijwilligerswerk en kinderopvang is ook van groot belang. Met de verwachte groei van de woningbouw is het essentieel dat faciliteiten meegroeien, denk hierbij aan scholen, sporthallen en gemeenschapshuizen. Het behouden van samenhang tussen bedrijven en verenigingen en voldoende opslag voor sportmateriaal is eveneens belangrijk. Daarbij wordt het belang onderstreept van het behoud van lokale winkels, kroegen en andere voorzieningen, waarvan de Coop supermarkt en de lokale kerk als specifieke voorbeelden worden genoemd.
<b>Wintelre</b>	Behouden	Landschap & Klimaat	Het natuurgebied Ouwmeer en de omliggende bosgebieden moeten behouden blijven, net zoals vele natte plekken die natuurlijk ontstaan zijn. Deze regio heeft een klein, onderling verbonden landschap dat

# Aa

			tegelijktijd gebruikt kan worden voor landbouw, natuurbehoud en recreatie. Nieuwe ontwikkelingen moeten worden geleid door het natuurlijke systeem, waarbij er ruimte blijft voor de agrarische sector en recreatie, vooral rondom de meren.
<b>Wintelre</b>	Behouden	Bereikbaarheid	De plannen omvatten het verplaatsen van verkeer buiten het dorp via een nieuwe rondweg, terwijl tegelijktijd de werkgelegenheid voor de bestaande bewoners wordt behouden. Daarnaast wordt voorgesteld om groei meer te spreiden over de Benelux, Duitsland en de rest van Nederland. Andere plannen zijn het gebruik van het dorp als wandel- en fietsgebied en recreatieve bestemming, evenals het behoud van de vervoersdienst.
<b>Wintelre</b>	Behouden	Welzijn	Het industrieterrein moet selectief worden uitgegeven om te voorkomen dat het een 'distrustrie' wordt. De focus ligt op het behouden van een laag stressniveau, het minimaliseren van eenzaamheid en het verrijken van het verenigingsleven in de gemeenschap. Het bereiken van deze doelen vereist de betrokkenheid en inzet van alle inwoners.
<b>Wintelre</b>	Toevoegen	Wonen	De focus ligt op het verbeteren en diversifiëren van de woningmarkt voor verschillende doelgroepen zoals senioren, jongvolwassenen, starters en inwoners. Initiatieven zoals uitbreiding van steunpunten, het bouwen van betaalbare starterswoningen, het aanbieden van 24-uurs zorg en aanleunwoningen, invoering van kleine huisjes voor beginnende jongvolwassenen en het verbeteren van de toegankelijkheid voor zonnepanelen zijn onder meer voorgesteld. Er wordt ook gekeken naar nieuwe woonvormen voor ouderen en huisvestingsoplossingen om de jeugd in de gemeenschap te houden. Andere suggesties omvatten regels voor woningverhuur aanpassen en gediversifieerde woontypologieën introduceren zoals alleenstaand, één/twee personen-eenheden.
<b>Wintelre</b>	Toevoegen	Bereikbaarheid	Er bestaat een behoefte aan betere infrastructuur en openbaar vervoer in de omgeving van Wintelre en Eindhoven Airport, zoals busverbindingen, snelfietspaden (specifiek voor woon-werkverkeer) en verlichte fietspaden. Het idee om mobiliteit aan te moedigen door fietsen te stimuleren en auto's te weren ter verbetering van de luchtkwaliteit wordt gesteund en er is ook een roep om een treinverbinding naar Antwerpen en een snelbus door de Kempen. Daarnaast zou betere telefonische bereikbaarheid in het buitengebied en uitbreiding van een steunpunt/trefpunt voor vooral ouderen bijdragen aan de beweging van deze populatie. Het idee om een grote flat te bouwen op de rand van Veldhoven en Steensel is eveneens naar voren gebracht.
<b>Wintelre</b>	Toevoegen	Voorzieningen	Men pleit voor het bevorderen van culturele ontmoetingen en cursussen, naast het verbeteren van openbare sportvoorzieningen. Daarnaast is er een vraag naar meer winkels in de omgeving, evenals de behoefte aan meer kinderopvangvoorzieningen vanwege huidige tekorten.
<b>Wintelre</b>	Toevoegen	Samenleving	Het behoud van saamhorigheid in dorpen wordt bedreigd door expats die tijdelijk wonen en niet integreren, en door inwoners van buiten het dorp. Verschillende concepten zoals een voedselbos, dorpsmoestuin, herenboeren en boerderijwinkels kunnen helpen om het gemeenschapsgevoel te versterken. Ook is aandacht nodig voor de waardevolle rol die ouderen kunnen spelen in de gemeenschap, dit valt onder het Eersel voor elkaar-initiatief. Zorg is eveneens een belangrijk aandachtspunt, met ideeën variërend van een zorgboerderij tot mobiele lokale zorg en 24-uurs zorg, met de focus op het creëren van ontmoetingsmogelijkheden tussen mensen. Zorg voor het klimaat wordt daarnaast als cruciaal gezien.
<b>Wintelre</b>	Toevoegen	Landschap & Klimaat	Belangrijke punten zijn het groener maken van de bestaande bebouwing, het faciliteren van landbouwtransitie met minder regelgeving en meer financiële ondersteuning, en het realisme ten aanzien van landschap en klimaat. Het benadrukt ook de noodzaak om woningen te bouwen voor eigen inwoners, zelfs in het buitengebied, en maakt pleidooi voor het plaatsen van zonnepanelen op daken in plaats van

# Aa

			op agrarische grond. Het verzoek om de luchtkwaliteit te meten bij sluiting en opening van het vliegveld en de resultaten openbaar te maken, wordt ook geuit.
<b>Wintelre</b>	Toevoegen	Werken	Het volgende ziet men graag toegevoegd aan de regio; Zonnepanelen op bedrijventerreinen, grotere bedrijven, meer lokale werkgelegenheid en een klein industrie terrein
<b>Wintelre</b>	Versterken	Wonen	Men pleit voor een uitbreiding van zorg en welzijn, inclusief 24-uurs zorg en aanleunwoningen.. Ze pleiten voor meer seniorenwoningen en huisvestingsmogelijkheden voor vluchtelingen en seizoenswerkers. Hoogbouw zonder tuinen, kleinere woonvormen voor jeugd en ouderen, en doorstroomwoningen voor zowel ouderen als kleine gezinnen zijn nodig voor de toekomstige ontwikkeling van de gemeenschap. Ze willen ook een manier ontwikkelen om senioren die in te grote huizen wonen, naar kleinere woningen te krijgen en zo voor een doorstroom van woningen te zorgen.
<b>Wintelre</b>	Versterken	Werken	De discussie rondom de betere landschappelijke inpassing van bedrijven wordt voortgezet, met een focus op de vrijheid van agrarische bedrijven bij stopzetting en de centralisatie van bedrijven om bedrijventerreinen te vergroten. Er is ook een roep om tweepersoonswoningen en betaalbare huizen op relatief grote percelen, ingesteld op lange termijn bewoning. Daarnaast wordt er een hypothetische situatie overwogen over de eventuele gevolgen van een vertrek van ASML, een prominent technologiebedrijf in de regio.
<b>Wintelre</b>	Versterken	Welzijn	De wens is er om een 24 uurs alarmmogelijkheid vlakbij te hebben. Daarnaast wil men geen extra woonhubs, omdat dit de leefbaarheid in gevaar brengt. De volgende punten wil men graag behouden: Weinig stress, weinig eenzaamheid, rijk verenigingsleven moet inwoners die zich daar samen voor inzetten.
<b>Wintelre</b>	Versterken	Voorzieningen	Het voorstel omvat de uitbreiding van kinderopvang en buitenschoolse opvang om aan de groeiende vraag te voldoen. Daarnaast wordt de nadruk gelegd op het creëren van woonvoorzieningen voor oudere mensen om te voorzien in hun specifieke behoeften. Ten slotte is er een oproep om de school uit te breiden naar 12 lokalen, met bijzondere aandacht voor het uitbreiden van de faciliteiten voor de leeftijdsgroep 8-12 jaar.
<b>Wintelre</b>	Versterken	Landschap & Klimaat	In het dorp wordt de groene omgeving behouden en aandacht besteed aan de integratie van landbouw en natuur. Boeren wordt aangemoedigd om te stoppen om ruimte voor natuur te maken. De luchtkwaliteit baart zorgen door toename in verontreiniging. Er is een voorstel om meer bos te creëren als buffer tegen industrie en om te stoppen met het winnen van aardwarmte om de bodem, inclusief het (drink)water, te beschermen. De biodiversiteit neemt af door eenzijdige weilanden en een tekort aan wallen. Er is bezwaar tegen een zonnepaneelpark bij de Oirschotsedijk; er wordt voorgesteld om lege daken te gebruiken. Elektrisch rijden wordt aangemoedigd voor het klimaat.
<b>Wintelre</b>	Versterken	Samenleving	Het behoud van dorpscentra, met winkels, gemeenschapshuizen en sociale voorzieningen staat centraal. De zorg wordt ook in het dorp ontwikkeld, met beperkte nieuwbouw in oude kernen om het dorpskarakter te behouden. Er wordt gepleit voor het settelen van jonge werkenden en studenten in dorpen, met nieuwe woningen die beschikbaar blijven voor dorpelingen. Er is ook een zorg over expats die woningen opkopen en een stijgende druk op vrijwilligers en mantelzorgers. Het idee is om dorpen beperkt te laten groeien en mogelijk een nieuw dorp te realiseren. De bijdrage van inwoners aan verenigingsbesturen, een passende mix van jonge en oude inwoners en behoud van normen en waarden speelt ook mee. Men pleit voor nabije eerstelijnszorg en de terugkeer van de wijkverpleegster.
<b>Wintelre</b>	Versterken	Bereikbaarheid	Er heerst een grote vraag naar meer veiligheid op de wegen van het dorp, vooral met betrekking tot het sluipverkeer. Het idee van nieuwe snelfietspaden wordt zeer gewaardeerd, evenals de wens om openbaar vervoer meer te activeren en te integreren met woon-werkverkeer. Er wordt aangedrongen op uitbreiding van het busvervoer, bij voorkeur goedkoper of zelfs gratis, en een toename van de diensten.

			Het verbreden van het fietspad op Landardseweg wordt overwogen, voornamelijk om de bereikbaarheid van BIC 1+2 te verbeteren. De toename van verkeer door groei en woningbouw vereist een goede ontsluiting.
--	--	--	---

## Digitale vragenlijst

### *Opzet*

Onder de inwoners van de Kempen is een digitale vragenlijst uitgezet die men middels een QR-code kon openen en invullen. Deze enquête bevat vragen over de 7 thema's en wat men hierin wil behouden, toevoegen of versterken.

Hieronder staat de vragenlijst, inclusief intro, zoals men deze te zien kreeg na het scannen van de QR-code.

### **Vragenlijst digitale enquête Ontwikkelstrategie de Kempen**

Onze regio groeit als kool. Dat betekent meer mensen, huizen en bedrijven. Daarmee staan we voor grote uitdagingen. Dat vraagt dat we goed nadenken over hoe we ermee om willen gaan. Daarom nodigen wij je uit voor een Toekomstdialogo-avond.

We zijn benieuwd naar wat onze inwoners, ondernemers, verenigingen en organisaties belangrijk vinden in deze groei. Zodat we zo veel als mogelijk kunnen groeien op een manier die bij ons past. Doordacht. Met elkaar. En met aandacht voor alles wat onze gemeenten en onze dorpen zo bijzonder maakt.

Tijdens de Toekomstdialogen gaan we in gesprek over deze groei, aan de hand van zeven belangrijke thema's:

- Samenleving: hoe groeien we met behoud van alles wat de regio mooi en sterk maakt?
- Wonen: hoe zorgen we voor geschikte en betaalbare woningen voor iedereen?
- Landschap en klimaat: hoe zorgen we voor een goede balans tussen gebouwen, natuur en landbouw?
- Werken: waar verdienen we ons brood mee?
- Bereikbaarheid: hoe komen we vlot op onze bestemming met een passend vervoersmiddel?
- Voorzieningen: welke voorzieningen, zoals scholen, winkels en theaters, hebben we in de regio nodig?
- Welzijn: hoe blijven we gezond en gelukkig?

We ontmoeten je graag tijdens één van deze bijeenkomsten. Kun je niet komen, vul dan de vragenlijst in. Denk je mee?

Wil je graag nog meer informatie bekijk dan het volgende filmpje!

“Filmpje over de Kempen”

# Aa

Algemene vragen

Informatie deelnemer

- Leeftijd:
- Postcode (6 tekens)

Vraag 1:

Welke thema's zijn voor jou het belangrijkste?

Zet de volgende zeven thema's op volgorde van belangrijkheid. Dit kun je doen door op een thema te klikken, ingedrukt te houden en te verslepen.

Bij elke [ i ] hoort een 'informatieknopje' te staan waarbij men extra informatie ziet wanneer men hierover heen beweegt (of op klikt) met de muiscursor. Er verschijnt dan een pop-up venster waarin een korte inleiding op het thema wordt gegeven.

Samenleving [ i ]

[ i ] De Kempische identiteit kenmerkt zich door gemeenschapszin, sociale cohesie en een sterk verenigingsleven. Tegelijkertijd groeit de Kempenregio als kool. Dat betekent meer mensen, meer woningen en meer bedrijven. Hoe groeien we met behoud van alles wat de regio mooi en sterk maakt? Hoe behouden we de Kempische aard terwijl we tegelijkertijd voor integratie zorgen en eenzaamheid tegengaan?

Wonen [ i ]

[ i ] Steeds meer mensen gaan zich in de Kempen vestigen. De woningbehoefte zal daardoor behoorlijk groeien. De komende jaren komen er duizenden woningen bij. Dat vraagt om duidelijke keuzes. Hoe zorgen we voor geschikte en betaalbare woningen voor iedereen? Hoe zorgen we bovendien dat de fysieke identiteit van de Kempen behouden blijft?

Landschap en klimaat [ i ]

[ i ] De komende jaren wordt er flink gebouwd in de Kempen. De dorpen gaan groeien. Er komen bedrijven en woningen bij. Tegelijkertijd staan we in het buitengebied voor de nodige opgaven op het gebied van natuurbehoud, energie en waterberging. Hoe kunnen we groeien met behoud van onze fysieke identiteit en de juiste balans tussen bebouwing, natuur en landbouw?

Werken [ i ]

[ i ] De groei van de Kempenregio brengt uitdagingen en kansen met zich mee, ook op het gebied van werk. De komende jaren groeit het aantal inwoners, net als het aantal bedrijven dat zich in de regio vestigt. Waar verdienen wij ons brood mee in de Kempen? Hoe zal de arbeidsmarkt zich ontwikkelen?

Bereikbaarheid [ i ]

Wanneer de Kempenregio groeit, wordt het drukker op de weg. Dat vraagt om passende infrastructurele keuzes. Daarom is het goed om na te denken over manieren om vlot, veilig en duurzaam op je bestemming te komen met een passend vervoersmiddel; van de auto en de fiets tot openbaar vervoer of deelvervoer.

Voorzieningen [ i ]

De Kempenregio groeit. De komende jaren zullen steeds meer mensen zich in de regio vestigen. Daarmee groeit de behoefte aan allerlei voorzieningen. Welke voorzieningen hebben we nodig in de kernen en in de regio? Zijn er

# Aa

bijvoorbeeld meer winkels nodig? Of een bioscoop? Hoe beïnvloedt de groei van de regio de behoefte aan bijvoorbeeld scholen, zorg- en sportvoorzieningen en recreatie?

Welzijn [ i ]

In de groeiende Kempenregio speelt welzijn een belangrijke rol. Welzijn heeft allerlei aspecten. Het heeft bijvoorbeeld te maken met sociale cohesie, gezondheid en veiligheid. Maar ook met de beschikbaarheid van ondersteuning, zorg en mantelzorg. Hoe groeien we met oog voor het welzijn en welbevinden van alle inwoners? Hoe blijven we gezond en gelukkig in de Kempen?

Vraag 2 t/m 8:

2. het belangrijkste thema volgens de respondent  
a. extra vraag: Waarom vind je dit thema het meest belangrijk?
3. het één na belangrijkste thema volgens de respondent
4. het minst belangrijke thema volgens de respondent  
a. extra vraag: Waarom vind je dit thema het minst belangrijk?
5. (optioneel) het twee na belangrijkste thema volgens de respondent
6. (optioneel) het drie na belangrijkste thema volgens de respondent
7. (optioneel) het vier na belangrijkste thema volgens de respondent
8. (optioneel) het vijf na belangrijkste thema volgens de respondent

Afhankelijk van het thema komen de volgende vragen aan bod.

## ***Samenleving***

Welk type kenmerk op het gebied van Samenleving past volgens jou het meest bij de regio? Zet de volgende punten op volgorde van meest typerend en zet de meest de meeste typerende bovenaan.

Dit kun je doen door op een antwoord te klikken, ingedrukt te houden en te verslepen.

Saamhorigheid en 'ons-kent-ons cultuur'

Sterk verenigingsleven en vrijwilligerswerk

Veilige leefomgeving

Kempische mentaliteit (nuchterheid, hard werken en niet zeuren)

Identiteit van kleinschalige dorpen met enkele grote kernen

Anders, namelijk...

Wat zou je graag versterken in De Kempen op het gebied van Samenleving? Kies twee van de volgende opties.

Saamhorigheid en 'ons-kent-ons cultuur'

Sterk verenigingsleven en vrijwilligerswerk

Veilige leefomgeving

Kempische mentaliteit (nuchterheid, hard werken en niet zeuren)

Identiteit van kleinschalige dorpen met enkele grote kernen

Anders, namelijk...

Wat zou je graag toevoegen in de regio met betrekking tot het thema Samenleving? Vul dit hieronder in.

# A a

## **Wonen**

Er worden de komende jaren woningen gebouwd. Er zijn meer woningen nodig dan in de vorige jaren gebouwd zijn. Wat vind je een goede plek voor de bouw van het grootste deel van de extra nieuwe woningen? Kies één van de volgende opties.

- Verspreid over alle kernen
- Verspreid over een deel van de kernen: dichtbij de stad
- Vooral bij de grotere kernen
- Vooral geconcentreerd op één plek in de Kempen
- Weet ik niet
- Anders, namelijk...

Nieuwe woningen, bedrijvigheid en wegen vragen om ruimte. Waar vinden we de ruimte voor deze functies? Kies één van de volgende opties:

- Door te bouwen in de bestaande kern(en) met hoogbouw
- Door te bouwen in de bestaande kern(en) ten koste van groenvoorzieningen in de dorpen
- Door de bestaande kern(en) uit te breiden aan de randen
- Door te bouwen buiten bestaande kern(en) in het buitengebied
- Weet ik niet
- Anders, namelijk...

## **Landschap en klimaat**

Wat wil je graag behouden op het gebied van Landschap en klimaat? Zet de volgende punten op volgorde van belangrijkheid en zet de meest belangrijke bovenaan.

Dit kun je doen door op een antwoord te klikken, ingedrukt te houden en te verslepen.

Dorps karakter met mozaïeklandschap [ i ]

[ i ] landschap dat gekenmerkt wordt door grasland met akkerland, braak liggende velden en stukken natuur. Een divers landschap.

- Natuur in en dicht bij de kernen
- Bossen en natuurgebieden
- Ruimte voor agrarische sector
- Recreatie en verblijfsrecreatie
- Voldoende ruimte voor klimaatadaptatie [ i ]

[ i ] Klimaatadaptatie is het aanpassen aan de gevolgen en omstandigheden van klimaatverandering. Zo zorgen dat je als individu minder last hebt van de effecten van klimaatverandering.

Anders, namelijk...

Wat zou je graag versterken in de regio met betrekking tot het thema Landschap en klimaat? Kies twee van de volgende opties.



# Aa

Dorps karakter met mozaïeklandschap [ i ]

[ i ] landschap dat gekenmerkt wordt door grasland met akkerland, braak liggende velden en stukken natuur. Een divers landschap.

- Nabijheid natuur bij alle kernen
- Ruimte voor agrarische sector
- Recreatie en verblijfsrecreatie
- Voldoende ruimte voor klimaatadaptatie
- Schone en gezonde leefomgeving
- Diversiteit flora en fauna
- Ruimte voor duurzame energie
- Anders, namelijk...

Wat zou je graag toevoegen in De Kempen op het gebied van landschap en klimaat? Vul dit hieronder in.

## **Werken**

Bedrijven in De Kempen hebben behoefte aan uitbreidingsmogelijkheden. Hiervoor zijn nieuwe bedrijventerreinen nodig. Wat vind je een goede plek voor grotere bedrijventerreinen? Kies één van onderstaande opties.

- Verspreid over alle kernen
- Bij de grotere kernen in De Kempen
- Geconcentreerd op één plek in De Kempen
- Weet ik niet
- Anders, namelijk...

## **Bereikbaarheid**

Nieuwe ontwikkelingen zullen impact hebben op de bereikbaarheid van voorzieningen binnen de gemeente. Waar moet er op ingezet worden om de gemeente duurzaam, veilig en bereikbaar te houden? Zet op volgorde van belangrijkheid.

- Te voet
- Fiets
- Scooter/bromfiets
- Openbaar vervoer
- Deelmobiliteit (elektrische fiets, scooter of auto)
- Auto/motor
- Anders, namelijk...

Ook buiten de gemeente zullen nieuwe ontwikkelingen impact hebben op de bereikbaarheid van voorzieningen. Waar moet er op ingezet worden om de gemeente duurzaam, veilig en bereikbaar te houden? Zet op volgorde van belangrijkheid.

# Aa

Te voet  
Fiets  
Scooter/bromfiets  
Openbaar vervoer  
Deelmobiliteit (elektrische fiets, scooter of auto)  
Auto/motor  
Anders, namelijk...

## **Voorzieningen**

Wat wil je minimaal behouden in jouw omgeving met betrekking tot het thema Voorzieningen? Kies er maximaal drie.

Huisarts  
Pinautomaat  
Basisschool  
Middelbare school  
Kinderopvang  
Bibliotheek  
Speelvoorzieningen  
Sportvoorzieningen  
(lokale) Supermarkt  
Restaurant  
Café  
Gemeenschapshuis  
Anders, namelijk...

Wat zou je graag uitbreiden in jouw omgeving met betrekking tot het thema Voorzieningen? Kies er maximaal drie.

Huisarts  
Pinautomaat  
Basisschool  
Middelbare school  
Hoger onderwijs (MBO/HBO)  
Kinderopvang  
Bibliotheek  
Speelvoorzieningen  
Sportvoorzieningen  
(Lokale) supermarkt  
Restaurant  
Café  
Gemeenschapshuis

# Aa

Anders, namelijk...

Welke voorzieningen ontbreken nu in De Kempen en wil je graag toevoegen?

## **Welzijn**

Zet de volgende trefwoorden in volgorde van belangrijkheid en zet de meest belangrijke bovenaan. Dit kun je doen door te klikken, ingedrukt te houden en dan te verslepen.

Huisarts  
Thuiszorg  
Verpleegtehuis  
Dagbesteding  
Gemeenschapshuis  
Sportvelden en sportclubs  
Verenigingen  
Goede buren  
Familie dichtbij  
Anders, namelijk...

Tot slot

Bedankt voor het invullen van deze vragenlijst.

Wil je via een email op de hoogte gehouden worden over de uitkomst van de enquête en het verloop van project Ontwikkelstrategie de Kempen? Vul dan je emailadres hieronder in.

Emailadres: ....

Klik op de knop verzenden om je antwoorden door te sturen.

# Aa

## *Opbrengst en uitkomsten*

In totaal is de vragenlijst 585 keer ingevuld. Onderstaande grafiek laat de verdeling in leeftijd zien onder de deelnemers.

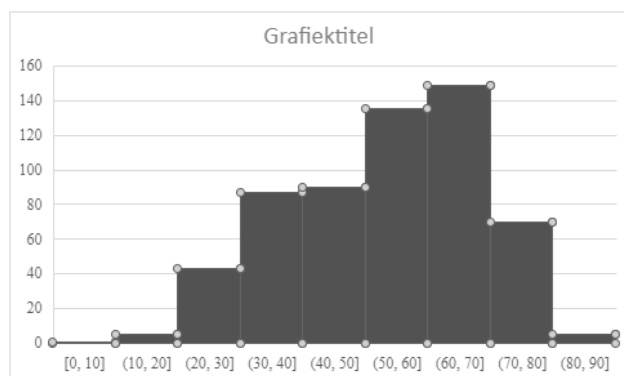

De verdeling onder de dorpen is redelijk gelijkmatig, op een piek in Eersel na. Onderstaande grafiek laat de verdeling onder de dorpen zien.

# Aa

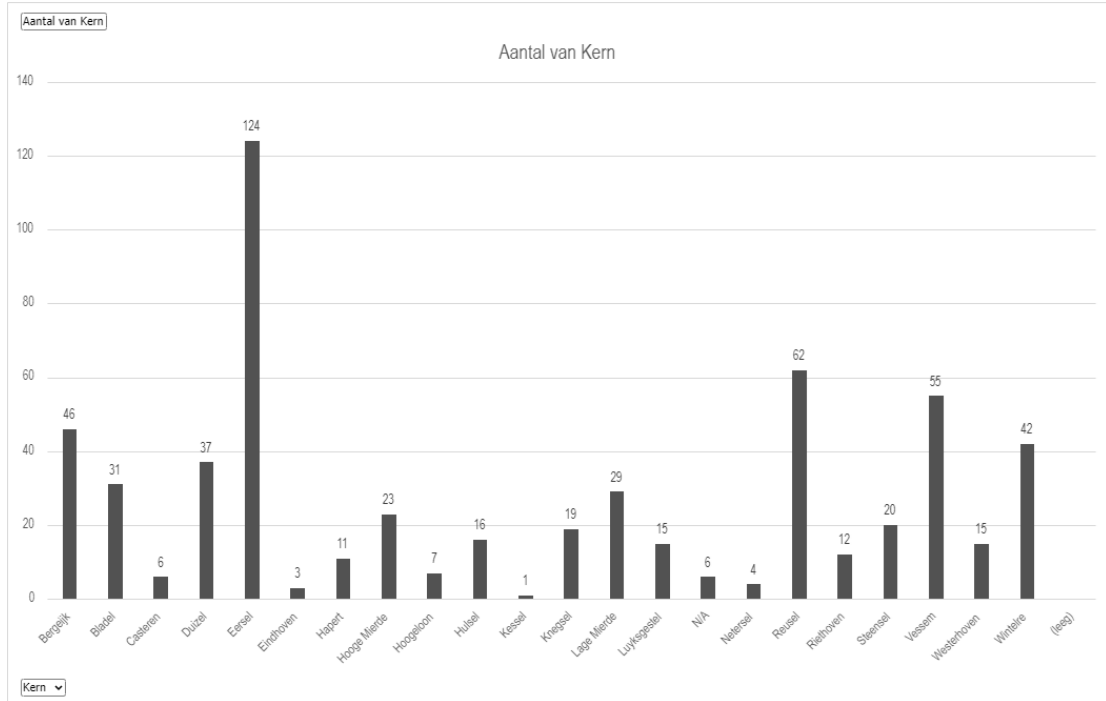

Men kon aangegeven welke thema's men het meest en minst belangrijk vindt. Dit is redelijk gelijk verdeeld, zie hieronder de verdeling.

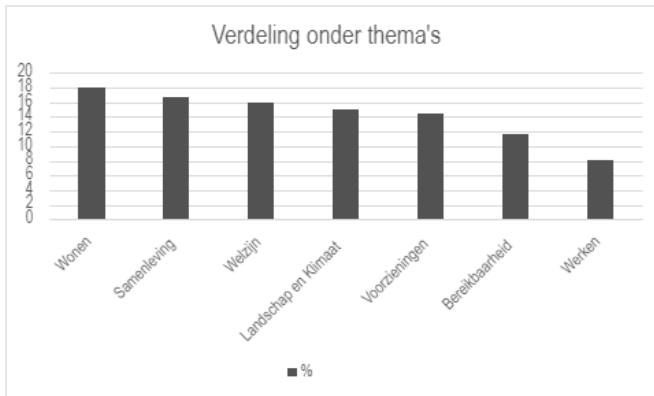

De belangrijkste resultaten van de enquête worden hieronder per thema weergegeven, op volgorde zoals weergegeven in bovenstaande grafiek. Voor de vragen die een locatie aanduiding betreffen is er een cirkeldiagram opgenomen.

## Wonen

# Aa

Vraag: *Er worden de komende jaren woningen gebouwd. Er zijn meer woningen nodig dan in de vorige jaren gebouwd zijn. Wat vind je een goede plek voor de bouw van het grootste deel van de extra nieuwe woningen?*

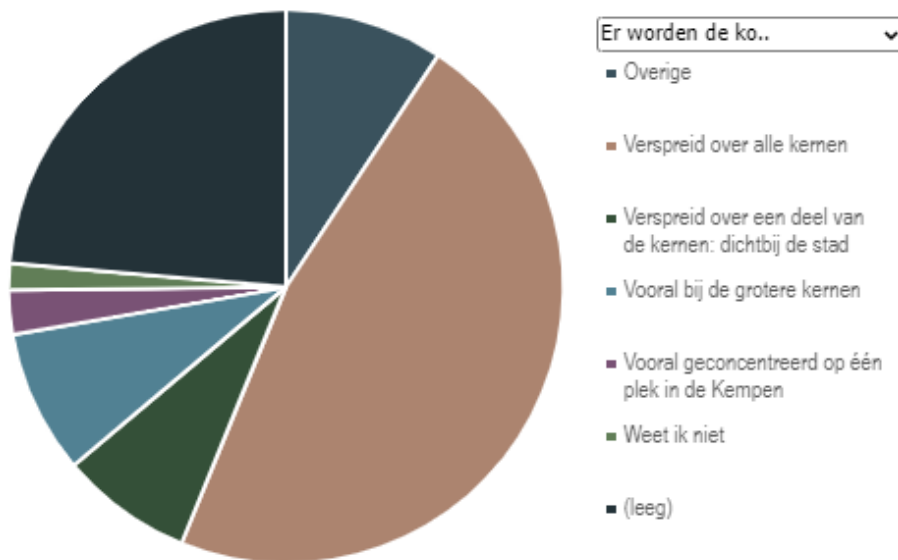

Reacties bij 'overige':

Veel respondenten pleiten voor de bouw van nieuwe woningen in grote kernen om de bestaande infrastructuur optimaal te benutten. Tegelijkertijd is er een sterke voorkeur om kleine kernen te ontzien om hun dorpskarakter te behouden. Een gebalanceerde spreiding van nieuwe woningen over zowel grote als kleine kernen wordt door sommigen als een goede oplossing gezien om overbevolking te voorkomen en toch alle gebieden te bedienen. Specifieke locaties zoals Vesseem, Reusel en Steensel worden genoemd. Vesseem, dat jarenlang geen nieuwe woningen heeft gekregen, wordt genoemd als een kern die dringend behoefte heeft aan ontwikkeling. Het is belangrijk dat nieuwe woningen vooral de lokale bewoners ten goede komen, zoals jongeren die in hun geboortedorp willen blijven wonen en ouderen die nog niet naar een verzorgingstehuis hoeven. Een aantal respondenten stelt voor om geheel nieuwe dorpen te creëren om de druk op bestaande kernen te verminderen. Er is ook een sterke oproep voor duurzame ontwikkeling, waarbij de voorkeur wordt gegeven aan het hergebruiken van leegstaande gebouwen en het vermijden van bouw op vruchtbare landbouwgrond. Tot slot is er behoefte aan flexibel en zorgvuldig beleid dat rekening houdt met de specifieke behoeften van verschillende kernen en gemeenschappen, zodat de dorps sfeer behouden blijft en de leefbaarheid voor alle inwoners gewaarborgd wordt.

Vraag: *Nieuwe woningen, bedrijvigheid en wegen vragen om ruimte. Waar vinden we de ruimte voor deze functies?*

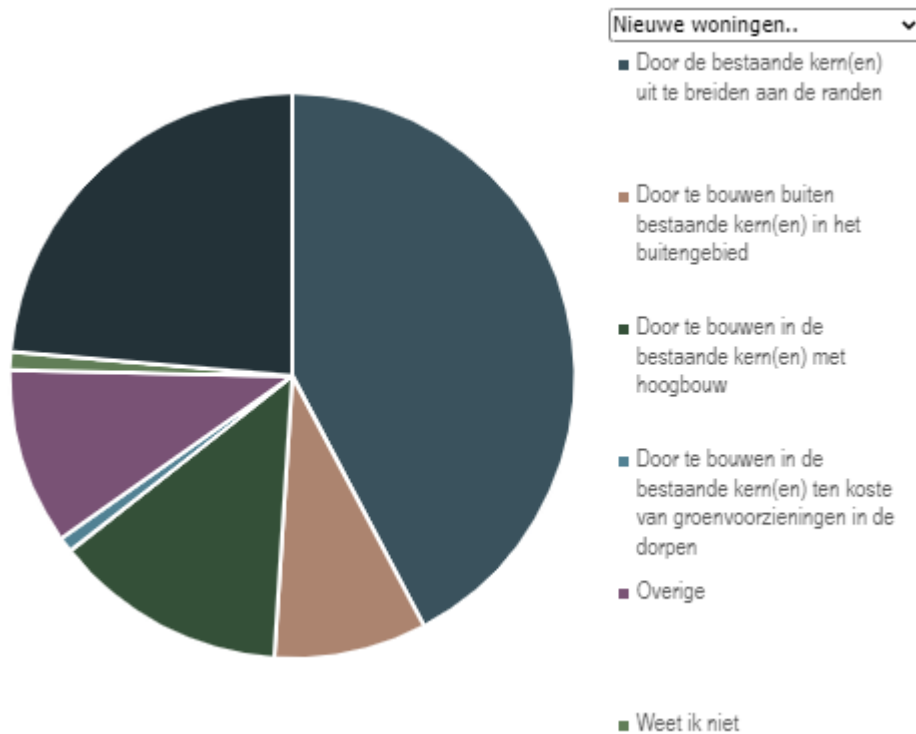

#### Reacties bij 'overige':

Veel respondenten pleiten voor het benutten van bestaande, leegstaande woningen en panden elders in het land voor nieuwe woonbestemmingen. Er wordt voorgesteld om creatief om te gaan met beschikbare ruimtes, zoals het splitsen van grote huizen en het herontwikkelen van kleine industrieterreinen tot woonbestemmingen.

Men ziet het liefst dat nieuwe woningen worden gebouwd in de buurt van werkvoorzieningen en zoveel mogelijk buiten de kleine kernen blijven om hun unieke kleinschaligheid te behouden. Een andere veelgenoemde oplossing is het herinrichten of slopen van leegstaande huizen en bedrijfspanden voor woningbouw, zonder hierbij de natuur aan te tasten.

Respondenten benadrukken het belang van een flexibel beleid dat initiatieven voor woningsplitsing en inbreiding ondersteunt. Er wordt voorgesteld om de bouw te concentreren aan de randen van de steden en dorpen, waar dit het minst afbreuk doet aan het landschap, en om gebruik te maken van oude bedrijventerreinen voor woningbouw. Ook wordt er gesproken over het bouwen van een nieuw dorp in de Kempen om bestaande kernen te ontlasten. Hoogbouw wordt voornamelijk in de grotere kernen en steden gewenst, terwijl in de dorpen middelhoge bouw en verkaveling in het buitengebied worden geprefereerd.



# A a

Het behoud van groene voorzieningen en het dorpse karakter is essentieel voor veel respondenten. Daarnaast wordt er gepleit voor kleinere, betaalbare woningen, zoals tiny houses, en het delen van bestaande woningen om de woonruimte beter te benutten. Sommigen stellen voor om bedrijven en daarmee ook woningbouw naar andere delen van Nederland, zoals de Eemshaven, te verplaatsen om de druk in bepaalde regio's te verminderen.

Tot slot is er een roep om efficiënter te bouwen, de doorstroom te bevorderen en te kiezen voor hoogbouw tot vijf woonlagen in zowel bestaande kernen als aan de randen, om zo een betere verdeling van woningen te realiseren zonder onnodig veel groene ruimte op te offeren.

Uit de vele antwoorden blijkt dat wonen het belangrijkste thema is voor de respondenten. Hier zijn de belangrijkste argumenten uit de reacties:

**Ruimte en Beschikbaarheid:** Er is nu nog ruimte om te bouwen, maar er worden momenteel te weinig woningen gebouwd, waardoor ze veel te duur zijn.

**Betaalbaarheid:** Vooral jongeren en starters kunnen geen betaalbare woningen vinden, wat hen dwingt om in het ouderlijk huis te blijven wonen of uit de regio te vertrekken.

**Doelgroepen:** Er zijn te weinig woonmogelijkheden voor zowel 65-plussers als jongeren, wat de doorstroming op de woningmarkt belemmert.

**Jeugd en Toekomst:** Respondenten willen dat hun kinderen in of nabij hun geboortedorp kunnen blijven wonen. Er moeten meer betaalbare woningen zijn voor de eigen jeugd om vergrijzing tegen te gaan.

**Lokale Bouw:** Er wordt op dit moment weinig gebouwd in dorpen zoals Lage Mierde, wat de mogelijkheden voor de jeugd beperkt en onvoldoende doorstroming veroorzaakt.

**Eenzijdig Aanbod:** Het huidige woningaanbod is te eenzijdig en niet afgestemd op de behoeften van verschillende doelgroepen, vooral voor jonge mensen en starters.

**Persoonlijke Frustratie:** Veel respondenten ervaren persoonlijke frustratie door het gebrek aan betaalbare woningen en de lange wachttijden.

Samengevat is de behoefte aan voldoende en betaalbare woningen het grootste knelpunt voor de respondenten. Het tekort aan passende woonruimte veroorzaakt veel onrust en heeft negatieve effecten op andere aspecten van het leven in de Kempen.

## **Samenleving**

# A a

Uit de reacties blijkt dat samenleving het een na belangrijkste thema is voor de respondenten. Dit zijn de belangrijkste argumenten uit de reacties:

Het dorp waarin men is opgegroeid, is saamhorig en binding hebben met het dorp is essentieel voor het levendig houden ervan. De Kempen moet zijn Kempisch karakter behouden. Een fijne samenleving zorgt voor verbinding. In een wereld die steeds meer individualiseert, blijft het belangrijk om oog te hebben voor de samenleving. Interactie bevordert het leefplezier op scholen, in buurten en bij sport.

Het behouden van het karakter van het dorp is belangrijk. Veel respondenten geven aan dat ze de Brabantse gezelligheid en de Kempische identiteit willen behouden. Dit omvat zorg voor elkaar en kleinschaligheid.

Een samenleving waarin mensen naar elkaar omkijken en oog hebben voor elkaar is cruciaal. Dit bevordert de veiligheid en het welzijn van alle inwoners. Het rijke verenigingsleven in de Kempen is een groot goed dat behouden moet blijven. Verenigingen dragen bij aan de sociale cohesie en betrokkenheid in de dorpen.

Het is belangrijk dat jongeren in hun geboortedorp kunnen blijven wonen. Dit heeft een positieve invloed op de samenleving en het dorpsgevoel. Een goede samenleving smeden met een veranderende bevolking is cruciaal. Iedereen moet zich thuis voelen en meedoen in de gemeenschap.

Samengevat hechten de respondenten veel waarde aan een hechte, zorgzame en verbonden gemeenschap, waarin het dorpskarakter en de saamhorigheid behouden blijven. Deze aspecten worden gezien als fundamenteel voor het welzijn en de leefbaarheid in de Kempen.

## **Welzijn**

Voor 16 % van de respondenten is welzijn het belangrijkste thema. Hierbij wordt het volgende benoemd.

Welzijn wordt als een allesomvattend thema gezien dat gezondheid, geluk en kwaliteit van leven omvat. Respondenten benadrukken het belang van een gezonde leefomgeving, goede gezondheidszorg, en een sterke gemeenschapszin. Een goed welzijn wordt gezien als de basis voor het kunnen genieten van de omgeving, werken, en deelnemen aan de samenleving.

Een goed welzijn is essentieel omdat het direct invloed heeft op alle andere aspecten van het leven. Als mensen zich gezond en gelukkig voelen, zijn ze beter in staat om bij te dragen aan de gemeenschap, actief deel te nemen aan het verenigingsleven en om te gaan met andere uitdagingen. Het welzijn van de inwoners bepaalt de algehele leefbaarheid van de regio.

## **Landschap & klimaat**

Voor 15 % van de respondenten is landschap & klimaat het belangrijkste thema. Hierbij wordt het volgende benoemd.

Landschap en klimaat worden gezien als fundamenteel voor de kwaliteit van leven. Veel respondenten benadrukken het belang van natuurbehoud, biodiversiteit en een gezonde leefomgeving. Er is bezorgdheid over de impact van

# Aa

industriële groei en intensieve landbouw op het milieu en het landschap. Het behoud van de groene en rustige omgeving wordt als essentieel gezien voor zowel het welzijn van de inwoners als toekomstige generaties.

Dit thema is belangrijk omdat een gezonde en groene leefomgeving bijdraagt aan het welzijn en de kwaliteit van leven van de inwoners. De natuur en het landschap vormen de identiteit van de Kempen en moeten worden beschermd tegen overmatige verstedelijking en vervuiling. Zonder aandacht voor landschap en klimaat kunnen andere thema's zoals wonen en welzijn negatief beïnvloed worden.

## **Voorzieningen**

Voor 15 % van de respondenten is voorzieningen het belangrijkste thema. Hierbij wordt het volgende benoemd.

Voorzieningen zijn cruciaal om de leefbaarheid, vooral in kleinere kernen, te waarborgen. Respondenten vragen om voldoende winkels, scholen, kinderopvang, en medische voorzieningen om wonen op in de kernen aantrekkelijk te houden. De beschikbaarheid van essentiële voorzieningen zoals gezondheidszorg en onderwijs is momenteel al onder druk, met lange wachttijden en een tekort aan huisartsen. Er is behoefte aan meer sport- en recreatiefaciliteiten, betere verspreiding van winkels en dienstverleningen over dorpen, en meer activiteiten voor zowel jongeren als ouderen.

Met de verwachte bevolkingsgroei is het belangrijk dat de voorzieningen meegroeien om de kwaliteit van leven te behouden. Dit omvat de bouw van nieuwe huizen, scholen, gezondheidscentra, en de aanstelling van voldoende personeel voor deze instellingen. Inwoners benadrukken dat zonder voldoende voorzieningen, de groei kan leiden tot spijt en problemen, zoals in de zorgsector die nu al grote druk ervaart. Het is essentieel om voorzieningen goed te verdelen over dorpen en niet te concentreren op één plek om de bereikbaarheid en zelfstandigheid van alle bewoners te waarborgen.

Voor een aantrekkelijke en leefbare gemeenschap moeten voorzieningen op de juiste plek zijn en goed bemenst worden. Dit omvat niet alleen de dagelijkse behoeften zoals supermarkten en huisartsen, maar ook sportaccommodaties, culturele activiteiten, en voldoende kinderopvang. Inwoners willen graag een toekomst waarin zij en hun kinderen zonder afhankelijkheid van een auto toegang hebben tot alle noodzakelijke voorzieningen, wat de zelfstandigheid en kwaliteit van leven in de regio Kempen sterk zou verbeteren.

## **Bereikbaarheid**

Uit de reacties blijkt dat bereikbaarheid niet het belangrijkste thema is, voor 12% wel. Dit zijn de belangrijkste argumenten uit de reacties:

# Aa

Goede infrastructuur, met name de kwaliteit van wegen en fietspaden, is essentieel voor woon-werkverkeer en dagelijkse verplaatsingen. Er is een dringende behoefte aan betrouwbaar openbaar vervoer, vooral in kleinere dorpen waar autogebruik vaak noodzakelijk is. Inwoners wijzen op het gebrek aan frequent openbaar vervoer, wat de afhankelijkheid van auto's vergroot. Een uitgebreide dienstregeling, die ook 's avonds en in het weekend functioneert, is gewenst om drukte en overlast in dorpskernen te verminderen.

Het verbeteren van de bereikbaarheid is ook belangrijk voor het milieu en de kwaliteit van leven. Inwoners van Eersel en omliggende dorpen geven aan dat betere verbindingen naar steden zoals Eindhoven en Tilburg noodzakelijk zijn, met voorstellen voor rechtstreekse snelbussen die efficiënt gebruik maken van snelwegen. Daarnaast wordt aandacht gevraagd voor de verbreding van wegen en verbetering van parkeerfaciliteiten in winkelgebieden om de verkeersdoorstroming te optimaliseren.

Tot slot, met de verwachte groei van de regio, is het belangrijk dat de bereikbaarheid prioriteit krijgt om zowel bewoners als bedrijven goed te kunnen bedienen. Er moet meer aandacht komen voor de capaciteit van provinciale wegen en verbindingen met belangrijke snelwegen zoals de A67. Een goede infrastructuur is onmisbaar voor verdere woningbouw en de ontwikkeling van nieuwe bedrijventerreinen.

## Werken

*Vraag: Bedrijven in De Kempen hebben behoefte aan uitbreidingsmogelijkheden. Hiervoor zijn nieuwe bedrijventerreinen nodig. Wat vind je een goede plek voor grotere bedrijventerreinen?*

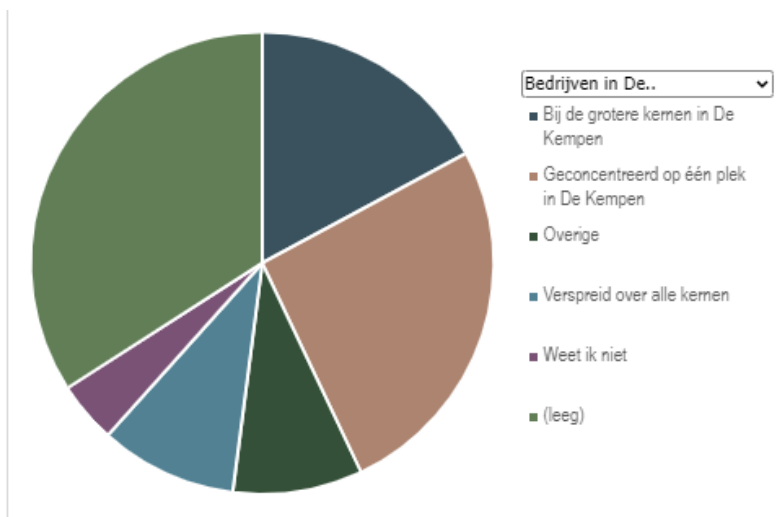

Uit de verzamelde reacties blijkt dat "werken" door de respondenten als het minst belangrijke thema wordt beschouwd. 8% van de respondenten hebben dit wel aangeduid als het belangrijkste thema en benoemen daarbij het volgende.

# Aa

Veel respondenten geven aan dat er voldoende werkgelegenheid is in de regio. Ze benadrukken dat werk te vinden is in nabijgelegen steden zoals Eindhoven en Tilburg, en dat de afstand tussen woon- en werkplek geen groot probleem vormt vanwege goede infrastructuur en vervoeropties.

Verskillende respondenten noemen dat mensen bereid zijn te reizen voor hun werk. Ze vinden het niet nodig dat werkgelegenheid direct in hun dorp aanwezig is, omdat ze toch al gewend zijn aan reizen voor hun baan. Hierdoor is de nabijheid van werk minder van belang.

De opkomst van thuiswerken en de digitale wereld maken fysieke nabijheid van werk minder relevant. Respondenten merken op dat veel banen tegenwoordig op afstand gedaan kunnen worden, wat de noodzaak voor lokale werkgelegenheid vermindert.

Enkele respondenten wijzen op de nadelen van het aantrekken van meer werkgelegenheid, zoals vervuiling, verkeersdruk, en de druk op de woningmarkt. Ze vrezen dat een toename van bedrijven en industrie in hun omgeving de leefbaarheid kan aantasten.

Sommigen geven aan dat werk en economie zichzelf reguleren door vraag en aanbod. Ze vinden dat de overheid zich meer moet richten op andere thema's waar ze een grotere impact kunnen maken, zoals welzijn en landschap, in plaats van op werkgelegenheid.

Voor veel respondenten is de kwaliteit van de leefomgeving belangrijker dan werkgelegenheid. Ze hechten meer waarde aan een groene en rustige woonomgeving, goede voorzieningen, en sociale cohesie dan aan de nabijheid van werk.

Een aanzienlijk aantal respondenten is gepensioneerd of arbeidsongeschikt, waardoor werk voor hen geen prioriteit is. Zij richten zich meer op andere thema's die direct invloed hebben op hun dagelijks leven, zoals welzijn, bereikbaarheid, en voorzieningen.