

12 Archeologische beleidskaart

Gemeente Geldrop Mierlo



Legenda Archeologische Beleidskaart Geldrop-Mierlo

Toelichting op de verschillende categorieën met voorschriften:

- Categorie 1: Wettelijk beschermd archeologisch monument.** Archeologische resten die vanuit nationaal oogpunt behouden dienen te blijven en die thans als monument beschermd zijn ingevolge art. 3 van de Monumentenwet of waar deze wordt voorbereid. De wettelijke bescherming verbiedt hier de meeste bodemverstorende activiteiten, tenzij de Minister van OCW hiervoor vooraf vergunning verleent. In Geldrop-Mierlo geldt het terrein van het verdwenen kasteel van Mierlo als gemeentelijk archeologisch monument. Op grond van de gemeentelijke Monumentenverordening bestaat de mogelijkheid hieraan nog meer gemeentelijke monumenten toe te voegen.
- Categorie 2: Gebied van archeologische waarde.** In deze gebieden is bij eerdere onderzoeken reeds aangetoond dat er concentraties archeologische resten voorkomen die als behoudenswaardig gekarakteriseerd kunnen worden. De archeologische resten op deze terreinen zijn echter minder geconcentreerd dan bij de vorige categorie en bovendien is vaak niet exact bekend waar de resten zich bevinden. Het gaat hier ook om de oude en de vermoedelijk nog oudere verschoven woonkernen en gehuchten, waar op basis van historische bronnen, oude kaarten en nog aanwezige bebouwing een hoge archeologische verwachting geldt. De kans op het aantreffen van archeologische vondsten bij bodemingrepen is dus zeer groot. Bodemingrepen zijn in principe niet toegestaan. Vanwege de aanwezige archeologische waarden is een archeologisch onderzoek vereist bij bodemingrepen en te bebouwen oppervlakten van projectgebieden die groter zijn dan 100 m² en dieper gaan dan 0,3 m onder maaiveld.
- Categorie 3a en b: Gebied met een hoge archeologische verwachting.** In deze gebieden geldt op basis van geomorfologische en bodemkundige opbouw en aangetroffen archeologische vondsten en relictten een hoge archeologische verwachting. Dat wil zeggen dat in deze gebieden sprake is van een hoge concentratie archeologische vindplaatsen met goede conserveringsomstandigheden. De kans op het aantreffen van archeologische vondsten bij bodemingrepen is dus zeer groot. Om die reden is een archeologisch onderzoek vereist bij bodemingrepen en te bebouwen oppervlakten van projectgebieden die groter zijn dan 500 m² en dieper gaan dan 0,3 m en 0,5 m onder maaiveld bij esdek en bij de gronden die al jarenlang als agrarische gronden in gebruik zijn.
- Categorie 4a en b: Gebied met een middelhoge archeologische verwachting.** In deze gebieden geldt op basis van geomorfologische en bodemkundige opbouw, en aangetroffen archeologische vondsten en relictten een middelhoge archeologische verwachting. Deze zones en gebieden waren net als de gebieden met een hoge verwachting in principe geschikt voor bebouwing. De kans op het aantreffen van vondsten is hier echter kleiner, doordat de dichtheid aan vindplaatsen beduidend lager dan in de gebieden met een hoge verwachting. Om die reden is een archeologisch onderzoek vereist bij bodemingrepen en te bebouwen oppervlakten van projectgebieden die groter zijn dan 2.500 m² en dieper gaan dan 0,3 m en 0,5 m onder maaiveld bij esdek en bij de gronden die al jarenlang als agrarische gronden in gebruik zijn.
- Categorie 5: Gebied met een lage archeologische verwachting.** Het gaat hierbij om gebieden waar op archeologische en landschapelijke gronden de kans op behoudenswaardige archeologische relictten uiterst klein wordt geacht. Op deze terreinen rusten geen besprekingen ten aanzien van archeologie. Wel zal bij m.e.r. plichtige en grootschalige inrichtingsprojecten vanaf 10.000 m² en projecten die onder de tracéwet vallen nader onderzoek worden verlangd.
- Categorie 6: Gebied zonder archeologische verwachting.** Het gaat hierbij om gebieden waar de bodem als gevolg van ontgrondingen, egalisering, recente bebouwing of opgravingen zodanig verstoord is, dat eventuele archeologische resten als verloren beschouwd mogen worden, of in ieder geval zodanig zijn aangetast dat zij niet meer voor onderzoek of bescherming in aanmerking komen. Op deze terreinen rusten geen voorschriften of restricties bij bodemingrepen. Bij toevalsvondsten geldt uiteraard wel de meldingsplicht uit de Monumentenwet.

*Mogelijk verstoord ondergrond: bij archeologisch vooronderzoek dient de mate van bodemverstoring dmv verkennend booronderzoek te worden vastgesteld.

Legenda

- Gemeentegrens
- GBKN
- Categorie 1: Archeologisch monument
- Categorie 2: Gebied van archeologische waarde
- Categorie 3: Gebied met hoge verwachting
- Categorie 4: Gebied met middelhoge verwachting
- Categorie 5: Gebied met lage verwachting
- Categorie 6: Gebied zonder archeologische verwachting
- Esdek
- Mogelijk verstoord
- Water
- Agrarische bestemming

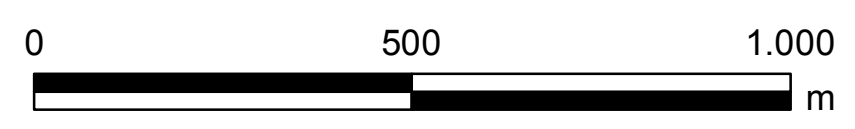
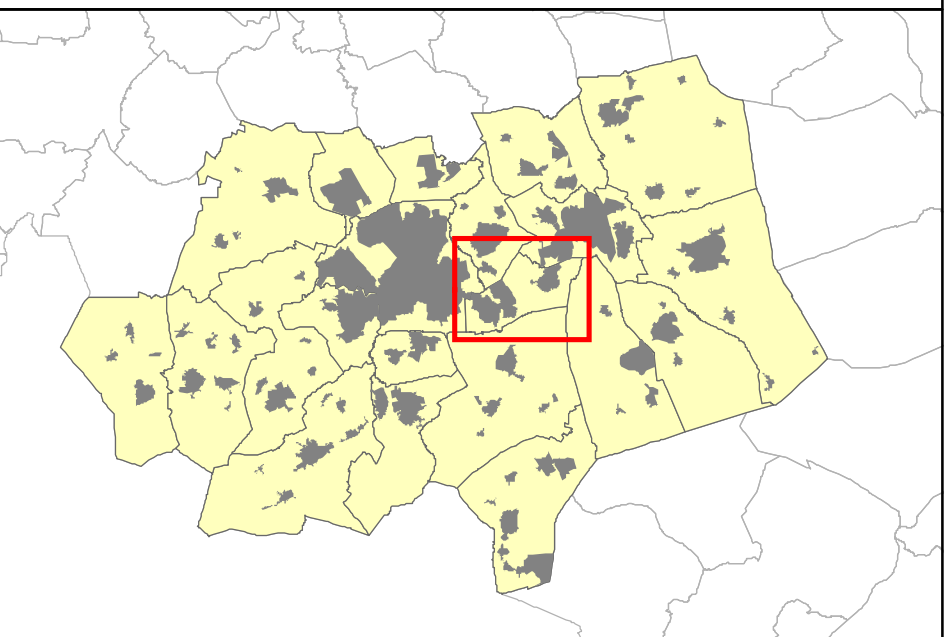
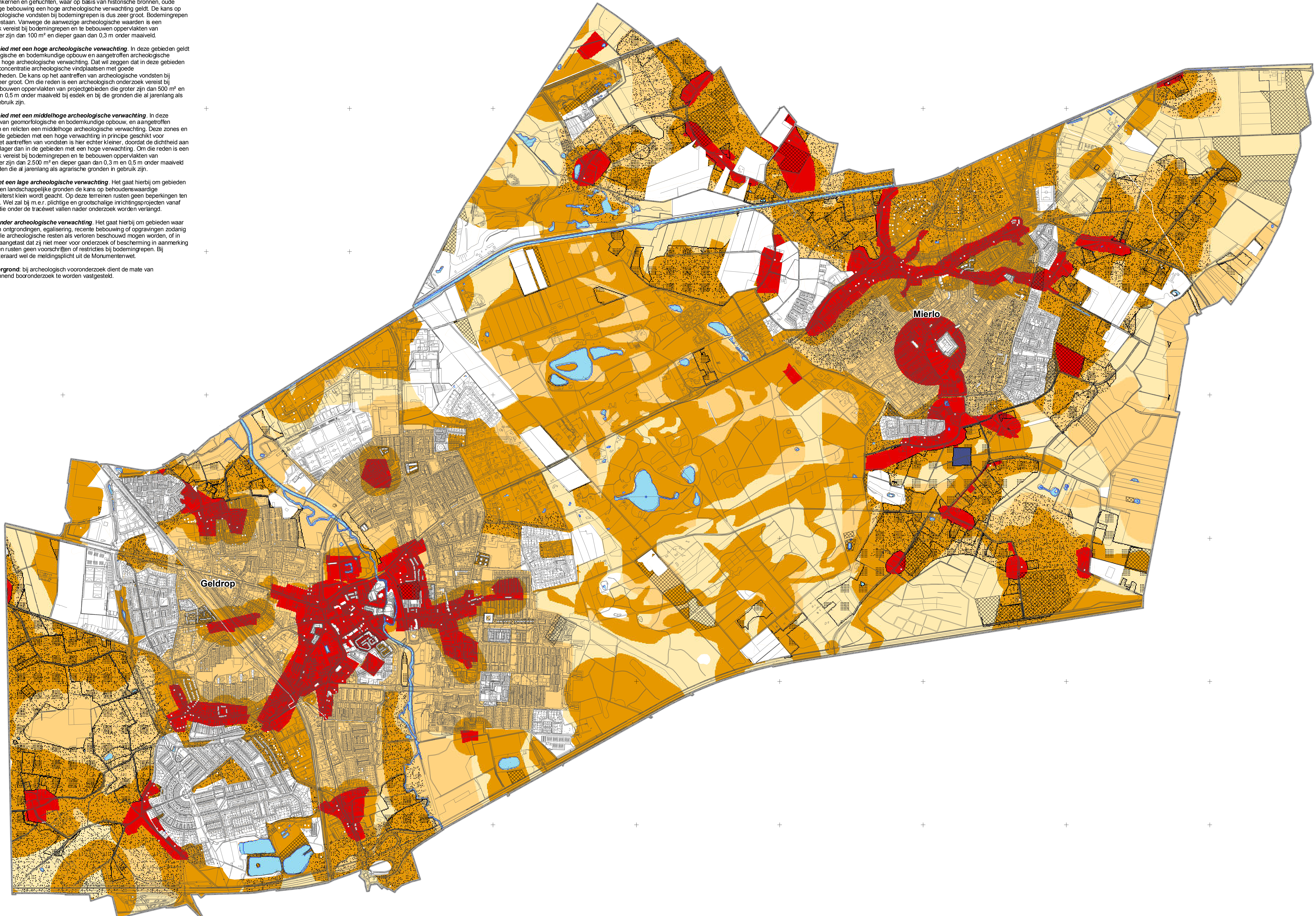

Titel: Archeologische beleidskaart
 Opdrachtgever: Gemeente Geldrop-Mierlo
 Projectnummer: 497020
 Kaartnummer: 497020.012
 Datum: 17 augustus 2012
 Auteur/CT: ing. S. Waschik / J.d.V.
 Formaat: A0
 Schaal: 1 op 10.000
 Projectie: Rijksdriehoekstelsel