

B. VOORSCHRIFTEN

Artikel 1	: begripsbepalingen
Artikel 2	: wijze van meten
Artikel 2A	: algemene parkeerbepaling
Artikel 3	: woningen WI en WII
Artikel 4	: gemengde bebouwing GBI en GBII
Artikel 5	: bedrijven BI en BII
Artikel 6	: detailhandel DI, DII en DIII
Artikel 7	: bijzondere doeleinden BD
Artikel 8	: gebouwtjes van openbaar nut
Artikel 9	: tuin I
Artikel 10	: tuin II
Artikel 11	: bedrijfserven
Artikel 12	: verkeersdoeleinden
Artikel 13	: verkeersdoeleinden met erffunctie
Artikel 14	: openbaar groen
Artikel 15	: gebruik van gronden en bouwwerken
Artikel 16	: algemene vrijstellingsbepalingen
Artikel 17	: wijzigingsbevoegdheid
Artikel 18	: overgangsbepalingen
Artikel 19	: strafbepaling
Artikel 20	: titel

Bijlage I : Staat van bedrijfsactiviteiten

Bijlage II: Profielen.

Artikel 1

BEGRIPSBEPALINGEN

In deze voorschriften wordt verstaan onder:

- a. aanbouw : een aan een gebouw aanwezig bijgebouw dat niet rechtstreeks vanuit dat gebouw toegankelijk is;
- b. achtergevel : de van de weg afgekeerde gevel van een bouwwerk;
- c. arcade : dat deel van een gebouw, waar de begane grondlaag bestaat uit een open (hoog)galerij;
- d. bebouwingsgrens : een op de kaart, blijkens de daarop voorkomende verklaring, als zodanig aangegeven lijn, welke door bebouwing, danwel door een bepaalde bebouwing niet mag worden overschreden, behoudens overschrijdingen die krachtens deze voorschriften zijn toegelaten;
- e. bebouwingsoppervlakte : een voor bebouwing bestemde oppervlakte grond omsloten door bebouwingsgrenzen;
- f. bestemmingsgrens : een op de kaart aangegeven lijn, die de grens vormt van een bestemming;
- g. bestemmingsvlak : een op de kaart aangegeven vlak met dezelfde bestemming;
- h. bouwen : het plaatsen, het geheel of gedeeltelijk oprichten, vernieuwen of veranderen en het vergroten van een bouwwerk;
- i. bouwlaag : een gedeelte van een gebouw, dat door op gelijke of nagenoeg gelijke hoogte liggende vloeren of balklagen is begrensd, zulks met uitsluiting van onderbouw en zolder;
- ✕ j. bouwwerk : elke constructie van enige omvang van hout, steen, metaal of ander materiaal, welke hetzij direct of indirect met de grond verbonden is, hetzij direct of indirect steun vindt in of op de grond;
- k. bouwperceel : een aaneengesloten stuk grond, water daaronder begrepen, waarop krachtens het plan een zelfstandige bebouwing is toegestaan bestaande uit een gebouw of bij elkaar behorende gebouwen;
- l. bijgebouw : een niet voor bewoning bestemd vrijstaand gebouw, behorende bij een op hetzelfde bouwperceel gelegen hoofdgebouw;
- m. bijzonder woongebouw : een gebouw dat niet zelfstandige wooneenheden omvat met de daarbij behorende ruimten voor gemeenschappelijke voorzieningen;
- n. daghoreca : horeca- en aanverwante bedrijven, waaronder mede begrepen wordt een winkel en horecabedrijf in één gebouw, die een relatie hebben met het winkelend publiek, zoals een koffiешop of croissanterie, dat overdag en tot uiterlijk 21.30 uur open is.

- o. detailhandel : het bedrijfsmatig te koop aanbieden, hieronder begrepen de uitstalling ten verkoop, het verkopen en/of leveren van goederen aan degenen die deze goederen kopen voor gebruik, verbruik of aanwending anders dan in de uitoefening van een beroeps- of bedrijfsactiviteit, hieronder worden geen horeca-activiteiten begrepen;
- p. dienstverlening : het bedrijfsmatig verlenen van diensten;
- q. droogloop : een al dan niet aangebouwd bouwwerk, geen gebouw zijnde, dat slechts geschikt en bestemd is voor zich verplaatsende voetgangers;
- r. garagebedrijf : het bedrijfsmatig verkopen en herstellen van motorvoertuigen;
- α s. gebouw : elk bouwwerk, dat een voor mensen toegankelijke, overdekte, geheel of gedeeltelijk met wanden omsloten ruimte vormt; meer als een wand
- t. hoofdgebouw : een gebouw, dat op een bouwperceel door zijn constructie of afmetingen als belangrijkste bouwwerk valt aan te merken;
- u. horeca : het bedrijfsmatig verstrekken van nachtverblijf en/of ter plaatse te nuttigen voedsel en dranken en/of het exploiteren van zaalaccommodatie;
- v. instelling : een vereniging, stichting of dergelijke van sociale, culturele, religieuze of medische aard danwel een vereniging, stichting of dergelijke op het gebied van sport en recreatie, het vormingswerk, onderwijs of ten dienste van het openbaar nut;
- w. de kaart : de als zodanig gewaarmerkte plankaart;
- x. kantoor : een gebouw waarin hoofdzakelijk werkzaamheden van administratieve aard worden gebezigd;
- y. luifel : een uitbouw aan de gevel van een gebouw, bestaande uit een afdak, zonder directe steun in of op de grond;
- z. mansardekap : een dakconstructie waarvan de vorm wordt bepaald door een noklijn en twee gebroken dakvlakken, waarvan de inwendige breukhoek kleiner is dan 180°, overeenkomstig de door Mansart ontwikkelde bouwwijze;
- z.a. onderkomens : voor verblijf van mensen geschikte - al dan niet aan hun bestemming onttrokken - voer-, vaar of vliegtuigen, woonschepen, caravans en stacaravans, kampeerauto's, voorzover deze niet als bouwwerken zijn aan te merken, als ook tenten;
- z.b. openbare en bijzondere doeleinden : doeleinden met betrekking tot de gezondheidszorg, de maatschappelijke dienstverlening, het openbaar bestuur, het onderwijs, de cultuur en religie;
- z.c. pergola : een bouwwerk, geen gebouw zijnde, bestaande uit pijlers en een dak, bestaande uit latten en planken met daartussen open ruimten;
- z.d. het plan : het bestemmingsplan Centrumgebied, 2e herziening van de gemeente Huizen, vervat in deze voorschriften en de onder v bedoelde kaart;
- z.e. praktijkruimte : een (gedeelte van een) gebouw, dat dient voor het uitoefenen van een beroep, dat als regel aan huis wordt uitgeoefend.

- z.f. straatmeubilair : de op of bij de weg behorende bouwwerken, geen gebouwen zijnde, zoals: gedenktekens, reclamezuilen of -vitrines, gasregelkastjes, schakelkastjes, brandkranen, straatverlichtingspalen, bloembakken, zitbanken, parkeermeters, stadsplattegronden, verkeerszuilen, brievenbussen, richtingaanwijzers, bushalte-aanduidingen, verkeerslichten, verkeerslichtinstallaties, verkeerstekens, bewegwijzeringen, brandmelders, rijwielstandaards of -klemmen, papierbakken, spelstimulerende objecten, speeltoestellen, reddingsmateriaal en glasbakken;
- z.g. uitbouw : een aan een gebouw aanwezig bouwwerk dat rechtstreeks vanuit dat gebouw toegankelijk is;

artikel 1 lid : 21

beroep aan huis :

"het beroepsmatig verlenen van diensten aan huis op administratief, juridisch, medisch, therapeutisch, kunstzinnig, ontwerp-technisch of hiermee gelijk te stellen terrein, dat door zijn beperkte omvang in een gedeelte van een woning en de daarbij behorende bebouwing kan worden uitgeoefend, met uitzondering van detailhandel".

Artikel 2

WIJZE VAN METEN

Bij toepassing van deze voorschriften wordt als volgt gemeten:

- a. lengte, breedte, diepte van gebouwen:
tussen de buitenwerkse gevelvlakken en/of het hart van scheidsmuren;
- b. hoogte van bouwwerken:
van het hoogste punt van de bouwwerken tot aan de hoogte van de kruin van de weg, vanwaar die bouwwerken toegankelijk of bereikbaar zijn, danwel tot aan het aansluitende afgewerkte maaiveld, indien dit meer dan 20 cm. boven of beneden de kruin van de weg is gelegen, zulks met uitzondering van ondergeschikte bouwdelen;
- c. oppervlakte van gebouwen:
tussen de buitenwerkse gevelvlakken en/of het hart van scheidsmuren;
- d. bouwhoogte:
de hoogte van de bovenkant van de goot bij hellende dakvlakken danwel de hoogte van de bovenkant van het dak bij platte afdekking, beide gemeten tot de kruin van de weg danwel tot het aansluitende afgewerkte maaiveld, indien dit meer dan 20 cm. boven of beneden de kruin van de weg is gelegen;
- e. bij de meting van hoogte en bouwhoogte worden ondergeschikte bouwdelen, waarvan de grootste horizontale doorsnede minder dan 1 m. x 1 m. bedraagt, niet meegerekend;
- f. de maximaal toegelaten hoogte van een gebouw mag met maximaal 5 m. worden overschreden ten behoeve van dakopbouwen, zoals lift- en trappenhuizen, centrale verwarmings- en ventilatie-installaties, antennes, lichtkappen en schoorstenen;

* Artikel 2A

ALGEMENE PARKEERBEPALING

1. Onverminderd het bepaalde in de artikelen 3 t/m 7 en 11 mag geen nieuw bouwwerk worden opgericht of een bestaand bouwwerk worden vergroot of veranderd, indien op het bijbehorende bouwperceel geen gronden beschikbaar zijn voor parkeerplaatsen, naast de ten tijde van het rechtskracht krijgen van dit plan voor parkeerplaatsen gereserveerde of te reserveren gronden, volgens de in het tweede lid opgenomen regeling. Voorzover laatstgenoemde gronden voor parkeerplaatsen door uitbreiding, nieuwbouw of verandering verloren gaan, dienen deze bovendien in gelijke omvang te worden gecompenseerd.

2. a. Bij de in de artikelen 3 t/m 7 genoemde functies dient bij iedere hieronder genoemde vergroting of een gedeelte daarvan één parkeerplaats gereserveerd te worden; waarbij voor de in artikel 11 genoemde bestemming het bepaalde in lid 2.b. van toepassing is.

functie.	vergroting
woningen	1 woning of wooneenheid
praktijkruimten	20 m ² vloeroppervlakte
horeca	30 m ² bedrijfsvloeroppervlakte
kantoren	50 m ² bedrijfsvloeroppervlakte
bedrijven	50 m ² bedrijfsvloeroppervlakte
detailhandel	35 m ² bedrijfsvloeroppervlakte
instellingen en openbare gebouwen	50 m ² bedrijfsvloeroppervlakte

b. Bij de bestemming bedrijfsserven geldt de regeling die voor de functie van het hoofdgebouw gelden.

c. Indien bij de eindberekening het aantal parkeerplaatsen uitkomt op een halve of meer, dan vindt de afronding naar boven plaats. Minder dan een halve wordt naar beneden afgerond.

3. Burgemeester en wethouders zijn bevoegd vrijstelling te verlenen van de hierboven genoemde regelingen, indien op het bouwperceel redelijkerwijze geen gronden (meer) beschikbaar kunnen worden gehouden t.b.v. een parkeerplaats en in voldoende mate binnen 300 m. van het bouwperceel in parkeerplaatsen voorzien is of kan worden of op het bouwperceel reeds voldoende grond beschikbaar is voor het volgens lid 2 vereiste aantal parkeerplaatsen.

Artikel 3

WONINGEN WI EN WIIDoeleindenomschrijving

1. De op de kaart voor woningen WI en WII aangewezen gronden zijn bestemd voor woondoeleinden.

Voorzieningen

2. Op deze gronden zijn in verband met de bestemming toelaatbaar: woningen.

Bouwvoorschriften

3. Bij het bouwen dienen de onderstaande bepalingen in acht genomen te worden:
 - a. de bouwhoogte mag niet meer zijn dan:
 1. 3.50 m. voorzover de gronden nader aangeduid zijn met I;
 2. 6 m. voorzover de gronden nader aangeduid zijn met II;
 - b. de dakhelling mag niet minder zijn dan 40 graden en niet meer zijn dan 60 graden;
 - c. de woningen dienen per bebouwingsoppervlakte aaneengebouwd te worden;
 - d. per bebouwingsoppervlakte mogen niet meer eengezinshuizen worden gebouwd, dan op de kaart is aangegeven;
 - e. voor de niet met woningen te bebouwen gedeelten van een bebouwingsoppervlakte geldt - voorzover die gronden gelegen zijn achter de achtergevel of de verlengden ervan - wat in artikel 10 is bepaald voor tuin II en voor het overige wat is bepaald in artikel 9 voor tuin I, waarbij bebouwing overeenkomstig dit artikel altijd mogelijk blijft.

Vrijstelling

4. Burgemeester en wethouders zijn bevoegd vrijstelling te verlenen van het bepaalde in:
 - a. lid 3 sub a - voor wat betreft woningen WI voor een goothoogte tot 6 meter over een maximum van 60% van de achtergevel;
 - b. lid 3 sub b voor een dakhelling van meer dan 60 graden voor de bouw van een mansardekap;
 - c. lid 3 sub d voor de bouw van meer woningen, mits de oppervlakte per woning niet minder dan 50 m² is;

Artikel 4

GEMENGDE BEBOUWING GBI EN GBIIDoeleindenomschrijving

1. De op de kaart voor gemengde bebouwing GBI en GBII aangewezen gronden zijn bestemd voor detailhandelsbedrijven, dienstverlening, voor kantoren, instellingen en bedrijven, voorzover voorkomend in de staat van bedrijfsactiviteiten in de categorieën 1 en 2, zulks met uitzondering van horeca- en garagebedrijven en - voorzover het niet de begane grondlaag betreft - tevens voor woondoeleinden, alsmede voor zover op de kaart nader aangeduid met * voor horeca.

Voorzieningen

2. Op deze gronden zijn in verband met de bestemming toelaatbaar: winkels, kantoren, bedrijfsgebouwen, gebouwen zoals een verenigingsgebouw en bovenwoningen.

Bouwvoorschriften

3. Bij het bouwen van gebouwen gelden de onderstaande bepalingen:
 - a. de bouwhoogte mag niet meer zijn dan:
 1. 3.50 m. voorzover de gronden nader aangeduid zijn met I;
 2. 6 m. voorzover de gronden nader aangeduid zijn met II;
 - b. de dakhelling van de gebouwen mag niet minder dan 40 en niet meer dan 60 graden zijn;
 - c. per bebouwingsoppervlakte mogen niet minder woningen gebouwd worden dan het op de kaart ingeschreven aantal;
 - d. de gebouwen dienen per bebouwingsoppervlakte aaneengebouwd te worden;
 - e. voor de niet met hoofdgebouwen te bebouwen gedeelten van een bebouwingsoppervlakte geldt wat in artikel 11 is bepaald voor bedrijfserven, waarbij bebouwing overeenkomstig dit artikel altijd mogelijk blijft.

Vrijstelling

4. Burgemeester en wethouders zijn bevoegd vrijstelling te verlenen van het bepaalde in:
 - a. lid 1 voor een bedrijfsactiviteit die niet genoemd is in de staat van bedrijfsactiviteiten danwel genoemd is in categorie 3 van die Staat van bedrijfsactiviteiten, een en ander mits de betreffende bedrijfsactiviteit in vergelijking met bedrijfsactiviteiten genoemd in de categorieën 1 en 2 van de staat van bedrijfsactiviteiten geen blijvende onevenredige afbreuk doet aan het woon- en leefmilieu.
Alvorens de hier bedoelde vrijstelling te verlenen horen burgemeester en wethouders de regionale inspecteur van hygiëne en milieu.

Indien het advies luidt de vrijstelling niet te verlenen en burgemeester en wethouders desondanks tot verlening willen overgaan, mag de vrijstelling slechts verleend worden, indien tevoren een verklaring van geen bezwaar van Gedeputeerde Staten is ontvangen.

- b. lid 1 voor het gebruik van de begane grondlaag voor woondoeleinden, indien gebleken is dat voortzetting van de bedrijfsvoering niet meer mogelijk is;
- c. lid 3 sub a - voor wat betreft gemengde bebouwing GBI - voor een goothoogte tot 6 meter over een maximum van 60% van de achtergevel;
- d. lid 3 sub b voor een dakhelling van meer dan 60 graden t.b.v. de bouw van een mansardekap, danwel het gedeeltelijk plat afdekken, mits van de weg af het aanzien van een hellend dak behouden blijft.

Artikel 5

BEDRIJVEN BI EN BIIDoeleindenomschrijving

1. De op de kaart voor bedrijven BI en BII aangewezen gronden zijn bestemd voor bedrijven voorzover die voorkomen in de staat van bedrijfsactiviteiten in de categorieën 1 en 2, met uitzondering van het detailhandels-, horeca- en garagebedrijf; voorzover de gronden aangeduid zijn met ▲ zijn zij tevens bestemd voor kaaspakhuis en voorzover de gronden nader aangeduid zijn met ■ tevens voor een carrosseriebedrijf.

Voorzieningen

2. Op deze gronden zijn in verband met de bestemming toelaatbaar: bedrijfsgebouwen.

Bouwvoorschriften

3. Bij het bouwen van gebouwen gelden de onderstaande bepalingen:
 - a. de bouwhoogte mag niet meer bedragen dan:
 1. 4.50 m. voorzover de gronden nader aangeduid zijn met I;
 2. 6 m. voorzover de gronden nader aangeduid zijn met II;
 - b. de hoogte mag niet meer bedragen dan 9.50 m voorzover de gronden nader aangeduid zijn met II;
 - c. de gebouwen mogen plat worden afgedekt of de dakhelling van de gebouwen mag niet minder dan 40 en niet meer dan 60 graden zijn;
 - d. voor de niet met hoofdgebouwen te bebouwen gedeelten van een bebouwingsoppervlakte geldt wat in artikel 11 is bepaald voor bedrijfserven, waarbij bebouwing overeenkomstig dit artikel altijd mogelijk blijft.

Vrijstelling

4. Burgemeester en wethouders zijn bevoegd vrijstelling te verlenen van het bepaalde in lid 1 voor een bedrijfsactiviteit die niet genoemd is in de staat van bedrijfsactiviteiten danwel genoemd is in categorie 3, een en ander mits de betreffende bedrijfsactiviteit in vergelijking met bedrijfsactiviteiten genoemd in de categorieën 1 en 2 van de staat van bedrijfsactiviteiten geen blijvende onevenredige afbreuk doet aan het woon- en leefmilieu.

Alvorens de hier bedoelde vrijstelling te verlenen horen burgemeester en wethouders de regionale inspecteur van hygiëne en milieu.

Indien het advies luidt de vrijstelling niet te verlenen en burgemeester en wethouders desondanks tot verlening willen overgaan, mag de vrijstelling slechts verleend worden, indien tevoren een verklaring van geen bezwaar van Gedeputeerde Staten is ontvangen.

Indien het advies luidt de vrijstelling niet te verlenen en burgemeester en wethouders desondanks tot verlening willen overgaan, mag de vrijstelling slechts verleend worden, indien tevoren een verklaring van geen bezwaar van Gedeputeerde Staten is ontvangen.

- b. lid 1 voor het gebruik van de begane grondlaag voor woondoeleinden, indien gebleken is dat voortzetting van de bedrijfsvoering niet meer mogelijk is;
- c. lid 3 sub a - voor wat betreft gemengde bebouwing GBI - voor een goothoogte tot 6 meter over een maximum van 60% van de achtergevel;
- d. lid 3 sub b voor een dakhelling van meer dan 60 graden t.b.v. de bouw van een mansardekap, danwel het gedeeltelijk plat afdekken, mits van de weg af het aanzien van een hellend dak behouden blijft.

Artikel 5

BEDRIJVEN BI EN BIIDoeleindenomschrijving

1. De op de kaart voor bedrijven BI en BII aangewezen gronden zijn bestemd voor bedrijven voorzover die voorkomen in de staat van bedrijfsactiviteiten in de categorieën 1 en 2, met uitzondering van het detailhandels-, horeca- en garagebedrijf; voorzover de gronden aangeduid zijn met ▲ zijn zij tevens bestemd voor kaaspakhuis en voorzover de gronden nader aangeduid zijn met ■ tevens voor een carrosseriebedrijf.

Voorzieningen

2. Op deze gronden zijn in verband met de bestemming toelaatbaar: bedrijfsgebouwen.

Bouwvoorschriften

3. Bij het bouwen van gebouwen gelden de onderstaande bepalingen:
 - a. de bouwhoogte mag niet meer bedragen dan:
 1. 4.50 m. voorzover de gronden nader aangeduid zijn met I;
 2. 6 m. voorzover de gronden nader aangeduid zijn met II;
 - b. de hoogte mag niet meer bedragen dan 9.50 m voorzover de gronden nader aangeduid zijn met II;
 - c. de gebouwen mogen plat worden afgedekt of de dakhelling van de gebouwen mag niet minder dan 40 en niet meer dan 60 graden zijn;
 - d. voor de niet met hoofdgebouwen te bebouwen gedeelten van een bebouwingsoppervlakte geldt wat in artikel 11 is bepaald voor bedrijfsserven, waarbij bebouwing overeenkomstig dit artikel altijd mogelijk blijft.

Vrijstelling

4. Burgemeester en wethouders zijn bevoegd vrijstelling te verlenen van het bepaalde in lid 1 voor een bedrijfsactiviteit die niet genoemd is in de staat van bedrijfsactiviteiten danwel genoemd is in categorie 3, een en ander mits de betreffende bedrijfsactiviteit in vergelijking met bedrijfsactiviteiten genoemd in de categorieën 1 en 2 van de staat van bedrijfsactiviteiten geen blijvende onevenredige afbreuk doet aan het woon- en leefmilieu.

Alvorens de hier bedoelde vrijstelling te verlenen horen burgemeester en wethouders de regionale inspecteur van hygiëne en milieu.

Indien het advies luidt de vrijstelling niet te verlenen en burgemeester en wethouders desondanks tot verlening willen overgaan, mag de vrijstelling slechts verleend worden, indien tevoren een verklaring van geen bezwaar van Gedeputeerde Staten is ontvangen.

Artikel 6

DETAILHANDEL DI, DII EN DIIIDoeleindenomschrijving

1. De op de kaart voor detailhandel DI, DII en DIII aangewezen gronden zijn bestemd voor detailhandel, zulks met daghoreca, alsmede in de met * aangeduide bestemmingsvlakken mede voor horeca, ~~beneden de begane grondlaag~~ mede voor parkeervoorzieningen en boven de begane grondlaag zijn zij mede bestemd voor wonen en bedrijfsactiviteiten in categorie 1 van de Staat van bedrijfsactiviteiten.

Deze schrapping is door de Kroon weer ongedaan gemaakt d.d. 14 april 1974 voor zover het geen betrek heeft op het plekkaal wat de bestemming Detailhandel D en DIII betreft tot tenminste 1000 m² per stuk. Deze schrapping door de Kroon is 27-10-72 nr 9-715.

Voorzieningen

2. Op deze gronden zijn in verband met de bestemming toelaatbaar:
- gebouwen, zoals winkels, bovenwoningen, parkeerkelders, horecabedrijfsgebouwen en bedrijfsgebouwen;
 - bouwwerken, geen gebouwen zijnde;
 - verhardingen.

Bouwvoorschriften

3. Bij het bouwen van gebouwen gelden de volgende bepalingen:
- de bouwhoogte mag niet meer zijn dan:
 - 3,5 m. voorzover de gronden nader aangeduid zijn met I;
 - 7 m. voorzover de gronden nader aangeduid zijn met II;
 - 10,5 m. voorzover de gronden nader aangeduid zijn met III;
 - de dakhelling van de gebouwen mag niet minder zijn dan 40 en niet meer dan 60 graden;
 - per bebouwingsoppervlakte mogen niet minder woningen worden gebouwd dan op de kaart is aangegeven;
 - voorzover gronden nader aangeduid zijn met 'overbouwing' mag op de begane grondlaag uitsluitend een arcade worden gebouwd;
 - per bebouwingsoppervlakte dient aaneengesloten te worden gebouwd;
 - voor de niet met gebouwen, zoals bedoeld in lid 2 sub a te bebouwen gedeelten van een bebouwingsoppervlakte geldt wat in artikel 11 is bepaald voor bedrijfserveren, waarbij bebouwing overeenkomstig dit artikel altijd mogelijk blijft;
 - per bebouwingsoppervlakte niet minder woningen mogen worden gebouwd dan op de kaart is aangegeven.

Vrijstelling

4. Burgemeester en wethouders zijn bevoegd vrijstelling te verlenen van het bepaalde in:
- a. lid 3 sub a - voor wat betreft detailhandel DI - voor een bouwhoogte tot 6 meter over een maximum van 60% van de achtergevel;
 - b. lid 3 sub b voor een dakhelling van meer dan 60 graden voor de bouw van een mansardekap, danwel het gedeeltelijk plat afdekken, mits van de weg af het aanzien van een hellend dak behouden blijft;
 - c. lid 1 voor een bedrijfsactiviteit die niet genoemd is in de staat van bedrijfsactiviteiten danwel genoemd is in categorie 2 van de Staat van bedrijfsactiviteiten, een en ander mits de betreffende bedrijfsactiviteit in vergelijking met bedrijfsactiviteiten genoemd in de categorie 1 van de staat van bedrijfsactiviteiten geen blijvende onevenredige afbreuk doet aan het woon- en leefmilieu;
 Alvorens de hier bedoelde vrijstelling te verlenen horen burgemeester en wethouders de regionale inspecteur van hygiëne en milieu.
 Indien het advies luidt de vrijstelling niet te verlenen en burgemeester en wethouders desondanks tot verlening willen overgaan, mag de vrijstelling slechts verleend worden, indien tevoren een verklaring van geen bezwaar van Gedeputeerde Staten is ontvangen.
 - d. lid 1 voor dienstverlenende bedrijven, mits deze passen in het functioneren van het winkelcentrum;
 - e. lid 3 sub a voor een overschrijding van de toegestane bouwhoogte met maximaal 4 m., ter plaatse van de met  nader aangeduide plaats op de kaart mits dit bijdraagt aan het functioneren van het winkelcentrum, en de ruimtelijke karakteristiek van de omgeving daardoor niet in onevenredige mate wordt of kan worden geschaad.
- 5. Burgemeester en wethouders zijn bevoegd vrijstelling te verlenen voor het overschrijden van de naar de weg gekeerde bebouwingsgrens:
- a. ten behoeve van een luifel.

Artikel 7

BIJZONDERE DOELEINDEN (BD)

Doeleindenomschrijving

1. De op de kaart voor bijzondere doeleinden (BD) aangewezen gronden zijn bestemd voor openbare en bijzondere doeleinden, instellingen en bijzondere woondoeleinden.

Voorzieningen

2. Op deze gronden zijn in verband met de bestemming toelaatbaar:
 - a. hoofdgebouwen, zoals een school, een kerk, een wijkgebouw, een buurtaccommodatie, een verenigingsgebouw of een bijzonder woongebouw;
 - b. bijgebouwen, zoals een (fietsen)berging;
 - c. parkeerplaatsen en andere verhardingen;
 - d. groenvoorzieningen;
 - e. speelplaatsen en trapveldjes.

Bouwvoorschriften

3. Bij het bouwen van gebouwen dienen de onderstaande bepalingen in acht genomen te worden:
 - a. gebouwen mogen uitsluitend binnen een bebouwingsoppervlakte worden gebouwd. Binnen de kleinste bebouwingsoppervlakte van een bestemmingsvlak mag slechts een bijgebouw met een oppervlakte van ten hoogste 20 m² worden opgericht;
 - b. de bouwhoogte van de gebouwen mag niet meer zijn dan op de kaart is aangegeven;
 - c. de bouwhoogte van bijgebouwen mag niet meer dan 2.50 m. zijn.
4. De hoogte van pergola's mag niet meer dan 2.25 m. zijn en van de overige bouwwerken, geen gebouwen zijnde, niet meer dan 1 m.

Vrijstelling

5. Burgemeester en wethouders zijn bevoegd vrijstelling te verlenen van het bepaalde in lid 4 voor erfafscheidingen tot een hoogte van 1.80 m.

Artikel 8

GEBOUWTJES VAN OPENBAAR NUT (T)

Doeleindenomschrijving

1. De op de kaart voor gebouwtjes van openbaar nut (T) aangewezen gronden zijn bestemd voor transformatorhuisjes en andere gebouwen van openbaar nut.

Voorzieningen

2. Op deze gronden zijn in verband met de bestemming toelaatbaar:
 - a. hoofdgebouwen;
 - b. bouwwerken, geen gebouwen zijnde, waaronder erfafscheidingen;
 - c. groenvoorzieningen en verhardingen.

Bouwvoorschriften

3. De bouwhoogte van gebouwen mag niet meer zijn dan 2.75 m.
4. De hoogte van bouwwerken, geen gebouwen zijnde, mag niet meer dan 1 m zijn voor de zijde van de gronden gelegen aan de openbare weg en 1.80 m voor de overige zijden.

Artikel 9

TUIN I

Doeleindenomschrijving

1. De op de kaart voor tuin I aangewezen gronden zijn bestemd voor tuinen en voor het parkeren van motorvoertuigen, alsmede voor bij een woning behorende uitbouwen.

Voorzieningen

2. Op deze gronden zijn in verband met de bestemming toelaatbaar:
 - a. uitbouwen;
 - b. groenvoorzieningen;
 - c. verhardingen;
 - d. bouwwerken, geen gebouwen zijnde.

Bouwvoorschriften

3. Bij het bouwen van gebouwen dienen de onderstaande bepalingen in acht genomen te worden:
 - a. de breedte van een uitbouw, gemeten evenwijdig met de gevel waartegen wordt aangebouwd, mag niet meer zijn dan 60% van de breedte van de gevel;
 - b. de diepte van een uitbouw, gemeten vanuit de gevel waartegen wordt aangebouwd, mag nergens meer zijn dan 1 m.;
 - c. de hoogte van een uitbouw mag niet meer zijn dan de hoogte van de onderste bouwlaag van het gebouw waartegen wordt aangebouwd.
 - d. een uitbouw mag uitsluitend worden gerealiseerd aan de naar de weg gekeerde gevel van een gebouw;
4. De hoogte van andere bouwwerken mag niet meer zijn dan 1 m., uitgezonderd pergola's.

Doeleindenomschrijving

1. De op de kaart voor tuin II aangewezen gronden zijn bestemd voor tuinen, voor het parkeren van motorvoertuigen, alsmede voor bij een woning behorende aan- en uitbouwen en/of bijgebouwen.

Voorzieningen

2. Op deze gronden zijn in verband met de bestemming toelaatbaar:
 - a. aan- en uitbouwen en bijgebouwen;
 - b. bouwwerken, geen gebouwen zijnde;
 - c. groenvoorzieningen;
 - d. verhardingen.

Bouwvoorschriften

3. Bij het bouwen van gebouwen dienen de onderstaande bepalingen in acht genomen te worden:
 - a. de bouwhoogte mag niet meer dan 2.75 m. zijn;
 - b. per woning mag niet meer dan 25% van de in dit artikel bedoelde gronden worden bebouwd;
 - c. bij elke woning mag één bijgebouw worden gebouwd, waarvan de oppervlakte, met inachtneming van het bepaalde onder b, niet meer dan 10 m² mag zijn;
 - d. de afstand van de onder c bedoelde bijgebouwen, gebouwd achter een woning, tot het woonvertrek dient tenminste 5 m. te zijn;
 - e. bij elke woning mag één aan- of uitbouw worden gebouwd, waarvan de oppervlakte, met inachtneming van het bepaalde onder b, niet meer dan 12 m² mag zijn;
 - f. de diepte van de onder e bedoelde aan- en uitbouwen, gemeten vanaf de van de weg afgekeerde bebouwingsgrens van het hoofdgebouw, mag niet meer dan 2.00 m. zijn;
 - g. burgemeester en wethouders zijn bevoegd te eisen, dat een bijgebouw op de zij-erfscheiding en/of op de achtererfscheiding wordt geplaatst danwel op een afstand van minstens 1 meter van deze erfscheidingen.
4. De hoogte van bouwwerken, geen gebouwen zijnde, mag niet meer zijn dan 1.80 m.

Vrijstelling

5. Burgemeester en wethouders zijn bevoegd vrijstelling te verlenen van:
 - a. het bepaalde in lid 3 c voor een oppervlakte tot 20 m² voor bijgebouwen en van het bepaalde in lid 3 sub e voor een oppervlakte tot 18 m² voor een aan- of uitbouw, een en ander mits het in lid 3 sub b genoemde percentage niet wordt overschreden;
 - b. het bepaalde in lid 3 sub f voor een aanbouw met een diepte tot 3 m.;
 - c. het bepaalde in lid 4 voor een hoogte tot 2.25 m. ten behoeve van pergola's.

6. Voordat beslist wordt omtrent het verlenen van vrijstelling als bedoeld in lid 5 sub a en sub b worden belanghebbenden door of vanwege burgemeester en wethouders in de gelegenheid gesteld van het bouwplan kennis te nemen en van hun eventuele bezwaren blijk te geven.

Doeleindenomschrijving

1. De op de kaart voor bedrijfserven aangewezen gronden zijn bestemd voor parkeervoorzieningen, opslag en bouwwerken ten behoeve van het gebouw waartoe de gronden behoren, alsmede voor tuinen.

Voorzieningen

2. Op deze gronden zijn in verband met de bestemming toelaatbaar:
 - a. aan- en uitbouwen en bijgebouwen;
 - b. bouwwerken, geen gebouwen zijnde;
 - c. groenvoorzieningen;
 - d. verhardingen.

Bouwvoorschriften

3. Bij het bouwen van gebouwen dienen de onderstaande bepalingen in acht genomen te worden:
 - a. de bouwhoogte mag niet meer dan 3 m. bedragen;
 - b. per bouwperceel mag geen groter deel van het bedrijfserf worden bebouwd dan in het betreffende bestemmingsvlak is aangegeven;
 - c. van gronden, waarvan de begane grondlaag van het hoofdgebouw gebruikt wordt als woning, mag in afwijking van het bepaalde onder a en b slechts gebouwd worden in overeenstemming met artikel 10 lid 3, 4, 5 en 6.
4. De hoogte van bouwwerken, geen gebouwen zijnde, mag niet meer zijn dan 2 m.

Doeleindenomschrijving

1. De op de kaart voor verkeersdoeleinden aangewezen gronden zijn bestemd voor wegen, voet- en fietspaden, parkeerplaatsen en soortgelijke verhardingen met de daarbij behorende groenvoorzieningen.

Voorzieningen

2. Op deze gronden zijn in verband met de bestemming toelaatbaar:
 - a. verhardingen;
 - b. groenvoorzieningen;
 - c. kunstwerken;
 - d. bouwwerken, geen gebouwen zijnde, waaronder straatmeubilair, maar met uitzondering van verkooppunten voor motorbrandstoffen.

Inrichting

3. De indeling van de in lid 1 bedoelde gronden moet in overeenstemming zijn met de profielen. Incidentele afwijkingen ten behoeve van in- en uitvoegstroken, halteplaatsen van het openbaar vervoer of parkeerstroken zijn toegestaan.

Bouwvoorschriften

4. De hoogte van bouwwerken, geen gebouwen zijnde, mag niet meer dan 9 m. bedragen.

Vrijstelling

5. Burgemeester en wethouders zijn bevoegd vrijstelling te verlenen van het bepaalde in lid 3 voor wat betreft de indeling van de profielen met dien verstande dat de structuur waaronder de bomenstructuur of het karakter niet mag worden aangetast.

Doeleindenomschrijving

1. De op de kaart voor verkeersdoeleinden met erffunctie aangegeven gronden zijn bestemd voor een winkelpromenade, of tewel voor een gebied waarin de voetganger tenminste gelijkwaardig is aan het gemotoriseerd verkeer, alsmede voor beneden het maaiveld gelegen parkeergarage.

Voorzieningen

2. Op deze gronden zijn in verband met de bestemming toelaatbaar:
 - a. verhardingen;
 - b. groenvoorzieningen;
 - c. bouwwerken, geen gebouwen zijnde, waaronder straatmeubilair zoals een droogloop;
 - d. ondergrondse parkeergarages.

Inrichting

3. De ruimtelijke indeling van de in dit artikel bedoelde gronden moet zijn afgestemd op de functie ten behoeve van de voetganger.

Bouwvoorschriften

4. De hoogte van bouwwerken, geen gebouwen zijnde, mag niet meer dan 5 m. zijn.

Vrijstelling

5. Burgemeester en wethouders zijn bevoegd vrijstelling te verlenen van het bepaalde in:
 - a. lid 2 voor de uitbouw van aan de bestemming grenzende hoofdgebouwen, onder de volgende voorwaarden:
 1. de vrijstellingsbevoegdheid is uitsluitend van toepassing op de gronden, nader op de kaart aangeduid met "beluifeling en overschrijding rooilijn";
 2. de uitbouwen zullen uitsluitend op boven de begane grondlaag gelegen bouwlagen mogen worden gebouwd, waarbij incidenteel in 3 bouwlagen mag worden gebouwd over maximaal 40% van de breedte van een bouwperceel, indien dit bijdraagt aan de karakteristiek van de openbare ruimte als stedelijk centrumgebied (zoals dit nader is aangegeven in hoofdstuk 4.9. van de bij deze voorschriften bijbehorende toelichting);

185 *te verdiepen*

- b. lid 2 voor het realiseren van luifels, waarvan de hoogte niet minder dan 2,80 m en niet meer dan 4 m mag zijn, met dien verstande dat de vrijstellingsbevoegdheid uitsluitend van toepassing is op de gronden nader op de kaart aangeduid met "beluifeling en overschrijding rooilijn", mits dit bijdraagt aan de karakteristiek van de openbare ruimte als stedelijk centrumgebied (zoals dit nader is aangegeven in hoofdstuk 4.9. van de bij deze voorschriften horende toelichting).
- c. lid 4 voor een hoogte tot maximaal 10 m ten behoeve van een kunstwerk, fontein of ander daarmee vergelijkbaar object, voorzover de gronden nader aangeduid zijn met een naar deze bepaling verwijzende aanduiding.

Artikel 14

OPENBAAR GROEN

Doeleindenomschrijving

1. De op de kaart voor openbaar groen aangewezen gronden zijn bestemd voor groenvoorzieningen.

Voorzieningen

2. Op deze gronden zijn in verband met de bestemming toelaatbaar:
 - a. groenvoorzieningen;
 - b. verhardingen;
 - c. bouwwerken, geen gebouwen zijnde, waaronder straatmeubilair.

Bouwvoorschriften

3. De hoogte van bouwwerken, geen gebouwen zijnde, mag niet meer zijn dan 3 m, met uitzondering van straatmeubilair, dat niet meer dan 8 m hoog mag zijn.

Vrijstelling

4. Burgemeester en wethouders zijn bevoegd vrijstelling te verlenen van:
 - a. het bepaalde in lid 1 voor het parkeren, maar slechts binnen een afstand van 6 m vanaf de grens met dien verstande dat deze bepaling uitsluitend van toepassing is op de nader met ● aangeduide gronden

Artikel 15

GEBRUIK VAN GRONDEN EN BOUWWERKEN

1. Het is verboden de gronden en bouwwerken binnen het plangebied te gebruiken in strijd met de bestemming.
2. Onder het verboden gebruik van gronden en bouwwerken zoals bedoeld in lid 1 wordt in ieder geval verstaan het gebruik:
 - a. als staanplaats voor onderkomens;
 - b. voor het aanwezig of opgeslagen hebben van één of meer aan hun gebruik onttrokken machines, voer-, vaar- of vliegtuigen en onderdelen daarvan;
 - c. als opslag-, stort- of bergplaats van al dan niet afgedankte voorwerpen, stoffen of producten, buiten de erven van woningen, behoudens indien en voorzover zulks noodzakelijk is in verband met het op de bestemming gerichte beheer van de gronden.
3. Burgemeester en wethouders verlenen vrijstelling van het bepaalde in lid 1, indien strikte toepassing van dat voorschrift leidt tot een beperking van het meest doelmatige gebruik, die niet door dringende redenen wordt gerechtvaardigd.

ALGEMENE VRIJSTELLINGSBEPALINGEN

Burgemeesters en wethouders zijn bevoegd vrijstelling te verlenen van de voorschriften van dit plan voor:

- a. het bouwen van kleine niet voor bewoning dienende gebouwtjes van openbaar nut, zoals gemaalgebouwtjes, telefooncellen, wachthuisjes voor de openbare middelen van vervoer, schakelhuisjes, transformatorstations en gas-, meet- en regelstations met uitzondering van verkooppunten voor motorbrandstoffen, met een maximum oppervlakte van 20 m² en waarvan de bouwhoogte niet meer dan 4 m. mag zijn;
- b. geringe afwijkingen, die in het belang zijn van technisch beter verantwoorde plaatsing van bouwwerken of die noodzakelijk zijn in verband met de werkelijke toestand van het terrein, met dien verstande, dat een afwijking in situering niet meer dan 3 m. en een afwijking in verticale zin niet meer dan 30 cm. mag zijn.

artikel ^{16a}

burgemeester en wethouders zijn bevoegd vrijstelling te verlenen van het bepaalde in artikel ~~3 en 10~~

voor de uitoefening van een beroep aan huis mits dit gebruik:

- geen ernstige cq. onevenredige hinder voor het woonmilieu oplevert en niet onder de werkingssfeer van de Wet milieubeheer (vergunning of a.m.v.b. met uitzondering van tandartspraktijken) valt;
- geen afbreuk doet aan het woonkarakter van de woning en een kleinschalig karakter heeft;
- het uiterlijk aanzien van de woning niet wordt aangetast;
- reclame-uitingen mogen niet strijdig zijn met het woonkarakter van de omgeving;
- de woonfunctie overigens in overwegende mate blijft gehandhaafd.

Voordat wordt beslist omtrent het verlenen van vrijstelling als bedoeld in dit lid worden belanghebbenden door of vanwege burgemeester en wethouders in de gelegenheid gesteld van het verzoek om vrijstelling kennis te nemen en van hun eventuele bedenkingen blijk te geven".

Artikel 17

WIJZIGINGSBEVOEGDHEID

1. Burgemeester en wethouders zijn bevoegd, gehoord de inspecteur van de volksgezondheid voor de hygiëne van het milieu, de staat van bedrijfsactiviteiten te wijzigen ten einde al dan niet in de staat opgenomen bedrijven te rangschikken in de categorieën 1 en 2 indien die bedrijven toelaatbaar zijn, tussen en onmiddellijk naast de woningen (categorie 1) of tussen of onmiddellijk naast de woningen, indien geconcentreerd in een wijk- of buurtcentrum (categorie 2).
2. Burgemeester en wethouders zijn bevoegd de kaart te wijzigen door de aanduiding \blacktriangle respectievelijk \blacksquare van de kaart te verwijderen, indien de bedrijfsvoering ter plaatse van het kaaspakhuis respectievelijk carrosseriebedrijf duurzaam is beëindigd.
- ~~3. Burgemeester en wethouders zijn bevoegd de bestemming woningen (WI) nader op de kaart aangeduid met \square te wijzigen in de bestemming detailhandel I (DI) als bedoeld in artikel 6 met dien verstande dat voor artikel 6, lid 3, sub f gelezen wordt artikel 3, lid 3, sub c en mits de situering en omvang van de muuropeningen van de gebouwen niet worden gewijzigd.~~
4. Burgemeester en wethouders leggen het ontwerp van een wijziging gedurende 14 dagen ter inzage, gedurende welke termijn belanghebbenden in de gelegenheid worden gesteld hun bezwaren tegen het ontwerp schriftelijk kenbaar te maken.
5. Eventueel ingekomen bezwaarschriften worden meegezonden bij de indiening van de wijziging bij gedeputeerde staten.

*Goedkeuring
onthouden
door B & S
4 Feb 92
m 91-712517*

Aldus vastgesteld in de openbare
vergadering van 25 juni 1991
De burgemeester,



De secretaris,

D. - - -

OVERGANGSBEPALINGEN1. Gebruik van gronden en bouwwerken anders dan voor bouwen.

- a. het gebruik van gronden en bouwwerken dat afwijkt van het plan op het tijdstip, waarop het plan rechtskracht verkrijgt, mag worden voortgezet;
- b. het onder a bedoelde gebruik mag worden gewijzigd in een minder van het plan afwijkend gebruik;
- c. het is verboden om dit gebruik te wijzigen, indien daardoor de bestaande afwijkingen van het plan naar aard en/of intensiteit zouden worden vergroot.

2. Bouwen.

Een bouwwerk, dat op het tijdstip van het ter inzage leggen van het ontwerp van het plan bestond of nadien legaal is of kan worden gebouwd en dat afwijkt van het plan mag, mits de bestaande afwijkingen naar hun aard niet zullen worden vergroot:

- a. gedeeltelijk worden vernieuwd of veranderd;
- b. geheel worden vernieuwd, indien het bouwwerk door een calamiteit is teniet gegaan, met inachtneming van de grenzen welke ten aanzien van het bouwen bij het plan zijn bepaald, tenzij herbouw in dat geval niet mogelijk is, en mits de bouwvergunning is aangevraagd binnen drie jaar, nadat het bouwwerk is teniet gegaan;
- c. met vrijstelling van burgemeester en wethouders worden uitgebreid met een vergroting welke niet meer bedraagt dan 15% van (de oppervlakte/het grondoppervlak/de inhoud) van het in de aanhef bedoelde bouwwerk.

Artikel 19

STRAFBEPALING

Overtreding van het bepaalde in de artikel 15 lid 1 en 18 lid 1 sub c is een strafbaar feit als bedoeld in artikel 59 van de wet op de ruimtelijke ordening.

Artikel 20

TITEL

Dit plan kan worden aangehaald onder de titel: "Bestemmingsplan Centrumgebied-Dorp, 2e herziening".

Aldus vastgesteld in de openbare vergadering van de raad van de gemeente Huizen op

de secretaris,

de voorzitter,

304.362 S-1

BIJLAGE bij de voorschriften van het bestemmingsplan

STAAT VAN BEDRIJFSACTIVITEITEN

- Categorie 1: activiteiten, welke door hun aard toelaatbaar zijn tussen of onmiddellijk naast woningen;
- Categorie 2: activiteiten, welke door hun aard slechts toelaatbaar zijn tussen of onmiddellijk naast woningen, indien geconcentreerd in een centrum;
- Categorie 3: activiteiten, welke door hun aard toelaatbaar zijn aan de rand van woonwijken;
- Categorie 4: activiteiten, welke door hun aard gescheiden dienen te zijn van woonwijken, bijvoorbeeld door middel van groenstroken, plantsoenen of water;
- Categorie 5: welke door hun aard behoorlijk ver (min. 500 m) verwijderd moeten zijn van woonwijken;
- Categorie 6: activiteiten, welke door hun aard uitsluitend op grote afstand (min. 1000 m) van woongebieden gesitueerd kunnen worden.

De gebruikte afkortingen zijn:

- | | | | |
|----------|-----------------------|---------|-----------------------------|
| - bed. | : bedekking | - p.c. | : productiecapaciteit |
| - cat. | : categorie | - p.e. | : productie eenheid |
| - g.d. | : groter dan | - p.m. | : productie medewerkers |
| - incl. | : installatie | - p.o. | : productie oppervlakte |
| - inr. | : inrichting | - SBI | : standaardbedrijfsindeling |
| - k.d. | : kleiner dan | - t/d | : ton per dag |
| - lab. | : laboratorium | - t.o. | : terreinoppervlakte |
| - m | : meter | - t.u. | : ton per uur |
| - mat. | : materiaal | - v.c. | : verwerkingscapaciteit |
| - n.e.g. | : niet elders genoemd | - v.tot | : van tot |
| - o.v. | : opgesteld vermogen | - tot. | : totaal |
| - toeg. | : toegestane | - tot. | : totaal |
| - o.v. | : opgesteld vermogen | | |
| - toeg. | : toegestane | | |

De volgende Categorieën zijn geselecteerd :

- 1,2,3,4,5,6

De volgende SBI-codes zijn geselecteerd :

- 01.1 t/m 98.99

sbi	omschrijving	cat	sbi	omschrijving	cat
-	OPSLAGEN GEVAARLIJKE STOFFEN			van 1,5 tot 300 kW	
-	butaan, propaan, LPG, tot reservoir-inhoud 2 m ² , drukopslag boven- gronds	2	--	total energy installatie (gasmotoren)	3
-	butaan, propaan, LPG, reservoir-inhoud 2 tot 8 m ³ , drukopslag boven- gronds	3	--	verbranden van afval t.b.v. energie-opwekking	3
-	butaan, propaan, LPG, reservoir-inhoud 8 tot 20 m ³ , drukopslag boven- gronds	3	--	noodaggregaten t.b.v. elektriciteitsopwerking	2
-	vluchtige koolwater- stoffen, reservoir-inhoud g.d. 20 m ³ , drukopslag bovengronds	5	--	rioolgemalen	2
-	vluchtige koolwater- stoffen, reservoir-inhoud g.d. 20 m ³ , gekoelde opslag	5	01.1	verfspuitinstallaties en moffel- en emailleerovens	3
-	niet reactieve gassen gekoeld	3	01.1	vorkheftrucks met verbrandingsmotor	3
-	gasflessen opslag (acety- leen, butaan, propaan e.d.)		01.1	vorkheftrucks, elektrisch gas: reduceer-, compres- sor-, meet- en regelinst. Zie s.b.i. 40	2
-	brandbare vloeistoffen in ondergrondse tanks: K1-klasse	2	01.1	vaten spoelinstallatie	3
-	brandbare vloeistoffen in ondergrondse tanks: K2-K3-klasse	2	01.2	windmolens	3
-	brandbare vloeistoffen in bovengrondse tanks: K1-klasse	3	01.2	Akkerbouw en veehouderij:	
-	brandbare vloeistoffen in bovengrondse tanks: K2-K3-klasse	2	01.2	- akkerbouw: bedrijfs- gebouwen	2
--	INSTALLATIES		01.1	- rundveehouderijen	3
--	gasflessenvulinstallaties (butaan, propaan)	3	01.1	- intensieve veehoude- rijen	4
--	laadschoppen/shovel bulldozer/tractor	3	01.1	- gemengde veehouderijen (rundvee en varkens)	3
--	laboratoria: chemisch, isotopen A	3	01.1	- nertsfokkerijen	4
--	luchtbehandelingsinst. t.b.v. detailhandel	2	01.1	- akkers	2
--	keukeninrichtingen	2	01.2	Tuinbouw:	
--	koelinstallaties	3	01.2	- algemeen	2
			01.2	- met verwarmde kas, oliegestookt	3
			01.2	- met verwarmde kas, gasgestookt	3
			01.2	- met verwarmde kas, kolengestookt	3
			01.3	plantsoenendiensten, hoveniersbedrijven	1
			01.4	Agrarische dienstver- lenende bedrijven:	
			01.4	- algemeen (admin. dienstverlening)	1
			01.4	- met opslag bestrij- dingsmiddelen: zie s.b.i. 61.52	
			01.4	- met machineverhuur, c.q. werken met land- bouwmachines, reini- gingsmaterialen	3
			02	BOSBOUW	

sbi	omschrijving	cat	sbi	omschrijving	cat
02	Bosbouwbedrijven	3	20.71	Groente- en fruitconser-	
03	VISSERIJ			venfabrieken:	
03	Visserij (vestigingen op land)	3	20.71	- algemeen	3
11	DELFSTOFFENWINNING		20.71	- met koolsoorten	4
11	Kolenmijnbouw	4	20.71	- met drogerijen	4
12.01	Aardoliewinputten	4	20.71	- met uienconservering (zoutuitleggerij)	4
12.02	Aardgaswinning incl. gasbehandelingsinstall.:		20.72	Groente-inmakerijen en -leggerijen	3
12.02	- k.d. 10.000.000 N m3/d	5	20.81.1	Broodbakkerijen v.c.	
12.02	- g.d. 10.000.000 N m3/d	5		k.d. 2500 kg meel/week:	
12.03	Aardolie- en gasexplo- ratie (tijdelijke activ.)	4	20.81.1	- bestemd voor winkelbe- drijf ter plaatse	2
19.11	Zand- en grindwinning	4	20.81.1	- bestemd voor toeleve- ring aan derden	3
19.12	Mergelwinning	4			
19.2	Zoutwinning (putten)	3	20.81.2	Broodfabrieken	4
19.91	Veenderijen	3	20.82	Beschuitfabrieken e.d.	3
19.92	Splijt- en kweekstoffen- bewerkingsbedrijven	6	20.83	Banketbakkerijen	1
20 / 21	VOEDINGS- EN GENOTMIDDE- LEN INDUSTRIE		20.84	Biscuit-, koek- en banketfabrieken	3
20.11	Slachthuizen	4	20.91	Cacao- en chocoladefabr.	5
20.12	Loonslachtersbedrijven	3	20.92	Suikerwerkfabrieken:	
20.13	Slachterijen	4	20.92	- zonder suiker branden	3
20.14	Vleeswaren- en vleescon- servernfabrieken	4	20.92	- met suiker branden	4
20.15	Pluimveeslachterijen	4	21.11	Zetmeel (derivaten) fabr.	4
20.16	Vetsmelterijen p.c. g.d. 10 t/j	5	21.21	Mengvoederfabrieken:	
20.17	Bewerkingsinr. van darmen en vleesafvallen	4	21.21	- v.c. g.d. 100 t/u	4
20.21	Zuivelproduktenfabrieken	4	21.21	- v.c. k.d. 100 t/u	4
20.22	Melkproduktenfabrieken:		21.29	Veevoederfabr. n.e.g. (destructie, vismeel)	5
20.22	- p.c. g.d. 55.000 t/j	4	21.31	Deegwarenfabrieken	3
20.22	- p.c. k.d. 55.000 t/j	3	21.32	Branderijen:	
20.23	Consumptie-ijsfabrieken	3	21.32	- koffie	5
20.31	Visbewerkingsinrich- tingen:		21.32	- overige (theepakkerijen e.d.)	3
20.31	- drogen	5	21.33	Azijn-, mosterd- en specerijenfabrieken	4
20.31	- conserveren	4	21.34	Bakmeel- en puddingpoe- derfabrieken	4
20.31	- verwerken anderszins	4	21.35	Bakkerijgrondstoffenfabr.	4
20.41	Meelfabrieken:		21.36	Soep (aroma) fabrieken (nat-droog; geur!)	4
20.41	- v.c. g.d. 100 t/uur	4	21.37	Aardappelprod. fabrieken	5
20.41	- v.c. k.d. 100 t/uur	4	21.39	Voedingsmidd. fabrieken n.e.g.	4
20.42	Grutterswarenfabrieken	4	21.41	Gist- en spiritusfabr.	5
20.51	Suikerfabrieken	5	21.42	Distilleerderijen e.d.	4
20.61	Olie-en vettenfabrieken:		21.51	Bierbrouwerijen	4
20.61	- zonder extractie	4	21.52	Mouterijen	4
20.61	- met extractie	5	21.61	Frisdrankenfabrieken	4
20.62	Margarinefabrieken e.d.	4			

sbi	omschrijving	cat	sbi	omschrijving	cat
21.7	Tabakverwerkende ind.	4	25.32	Parket- en hardhoutvloerenfabrieken	3
22	TEXTIEL INDUSTRIE				
22.11	Wolvezelbework. fabr.	3	25.4	Houten emballage ind.	3
22.12	Wolspinnerijen e.d.	3	25.5	Overige houtverw. ind.:	
22.13	Wolspinnerijen-weverijen	4	25.5	- klein: o.v. k.d. 50 kW	3
22.14	Wolweverijen (mechanische weefgetouwen)	4	25.5	- groot: o.v. g.d. 50 kW	3
			25.61	Kurkwarenfabrieken	4
22.21	Katoenvezelbework. fabr.	3	25.62	Borstelwarenfabrieken	3
22.22	Katoenspinnerijen	3	25.63	Mandenmakerijen	2
22.23	Katoentwijnerijen, -spoel- erijen, naaigarenfabr.	3	25.69	Vlechtwarenfabrieken	2
22.24	Katoenspinnerijen-weve- rijen	4	25.71	Meubelfabrieken (incl. lakspuiterij)	4
			25.72	Grafkistenfabrieken	3
22.25	Katoenweverijen	4	25.73	Rietmeubelfabrieken	3
22.3	Tricot- en kousenind.	3	25.74	Matrassenfabrieken	3
22.4	Textielveredeling:		25.75	Woningstoffeerderijen	1
22.4	- veredelingsind.	4	26	PAPIER- EN PAPIERWAREN INDUSTRIE	
22.4	- als textiel drukken	4			
22.5	Tapijt- en vloermatten- ind. (kunststofonder- laag: geur)	4	26.1	Papier- en kartonfabr.:	
			26.1	- p.c. g.d. 300 t/d	4
22.6	Linoleum- en viltzeil- fabrieken	5	26.1	- p.c. g.d. 70 t/d en k.d. 300 t/d	4
			26.1	- p.c. k.d. 70 t/d	3
22.7	Textielwarenind.	2	26.2	Papierwarenind.	3
22.9	Overige textielind.:		26.31	Golfkartonfabrieken	4
22.9	- textielind. n.e.g.	2	26.32	Kartonnage fabrieken	3
22.9	- vlasroterijen	4	27	GRAFISCHE INDUSTRIE, UIT- GEVERIJEN	
22.9	- vlasbewerkingsinricht.	4			
22.9	- touwslagerijen	3	27.11	Dagbladdrukkerijen	4
23	KLEDING INDUSTRIE		27.12	Handelsdrukkerijen (klein) en kopieerinrich- tingen (boekdruk, offset, flexografie e.d.)	3
23.1	Confectiekledingind.	2			
23.2	Loonconfectiefabrieken	2	27.13	Offset-rotatie-drukke- rijen (groot, met thermische drogerij):	
23.3	Maatkledingbedrijven	1		- zonder naverbranding	4
23.4	Pelsbereiderijen, bontfa- brieken en bontwerkerijen	1	27.13	- met naverbranding	3
23.5	Hoeden-, petten- en mode- artikelenfabrieken	1	27.14	Rotatie-diepdrukkerijen:	
24	LEDERWAREN INDUSTRIE		27.14	- zonder terugwinning oplosmiddel	4
24.1	Lederfabrieken	4	27.14	- met terugwinning oplos- middel	3
24.2	Lederwarenfabrieken (excl. kleding)	3	27.14	Chemigrafische bedrijven	2
24.3	Schoenindustrie	3	27.15	Loonzetterijn	1
25	HOUT EN MEUBEL INDUSTRIE		27.16	Zeefdrukkerijen	3
25.1	Houtzagerijen en -schaverijen	4	27.19	Uitgeverijen (uitsluitend kantoor)	1
25.21	Triplex- en fineerfabr.	4	27.2	Binderijen e.d.	3
25.22	Vezel- en spaanderplaat- fabrieken	4	28	AARDOLIE- EN STEENKOOL-	
25.23	Houtconserveringsbedr.	5			
25.31	Timmerfabrieken	4			

sbi	omschrijving	cat	sbi	omschrijving	cat
	VERWERK. INDUSTRIE			fabrieken n.e.g.	
28.1	Aardolieraffinaderijen:		29.91	Lijm- en plakmiddelen-	
28.1	- met petrochemie	6		fabrieken:	
28.1	- zonder verdere petro-	6	29.91	- zonder dierlijke en	3
	chemie			synth. grondstoffen	
28.21	Cokesfabr. en teerdest.:		29.91	- met dierlijke en synth.	5
28.21	- v.c. g.d. 1.000.000 t/j	6		grondstoffen	
28.21	- v.c. k.d. 1.000.000 t/j	6	29.92	Chem. kantoorbenodigde-	3
28.22	Bitumineus wegenbouw-			denfabrieken	
	materialenfabrieken:		29.93	Poetsmiddelenfabrieken	3
28.22	- v.c. g.d. 100 t/u	5	29.94	Fotochem. prod. fabrieken	3
28.22	- v.c. k.d. 100 t/u	4	29.95	Springstoffen-, vuurwerk-	5
28.23	Bitumineus dakbedekkings-	4		e.d. fabrieken	
	materialenfabrieken		29.99	Chem. produktenfabrieken	4
28.24	Smeerolien- en vetten-	3		n.e.g.	
	fabrieken		30	KUNSTMATIGE EN SYNTHETI-	
28.29	Overige aardolie- en			SCHE GAREN- EN VEZELFABR.	
	steenkoloverwerk. ind.:		30	Kunstmatige en syntheti-	5
28.29	- steenkoolprodukten-	4		sche garen- en vezelfabr.	
	fabrieken n.e.g.		31	RUBBER- EN KUNSTSTOF-	
28.29	- aardolieprodukten-	5		VERWERKENDE INDUSTRIE	
	fabrieken n.e.g.		31.11	Rubberbandenfabrieken	4
29	CHEMISCHE INDUSTRIE		31.12	Rubber-artikelenfabrieken	3
29.1	Kunstmeststoffenfabrieken	5	31.19	Rubberregeneratiebedr.	4
29.2	Kunstharsenfabrieken e.d.	5	31.2	Loopvlakvernieuwings-	
29.3	Kleur- en verfstoffen-	4		bedrijven:	
	fabrieken		31.2	- vloeropp. g.d. 100 m2	4
29.41	Industr. gassenfabrieken:		31.2	- vloeropp. k.d. 100 m2	3
29.41	- niet explosief	5	31.3	Kunststofverwerk. fabr.:	
29.41	- explosief	5	31.3	- met fenolharsen	5
29.42	Anorg. chem. grondstoffen	5	31.3	- zonder fenolharsen	4
	fabrieken n.e.g.		32	BOUWMATERIALEN-, AARDE-	
29.43	Synth. reuk- en smaak-	5		WERK- EN GLAS INDUSTRIE	
	stoffenfabrieken		32.11	Baksteenfabrieken	4
29.49	Organ. chem. grondstoffen	5	32.11.2	Baksteenelementenfabr.	3
	fabrieken n.e.g.		32.12	Dakpannenfabrieken	4
29.51	Verf-, lak- en vernis-	4	32.2	Aardewerkind.:	
	fabrieken		32.2	- groot (elektr. ovens	4
29.52	Drukinktfabrieken	4		g.d. 40 kW totaal)	
29.61	Geneesmiddelenfabrieken:		32.2	- klein (elektr. ovens	2
29.61	- fabricage van genees-	4		k.d. 40 kW totaal)	
	middelen		32.3	Kalkzandsteenfabrieken	4
29.61	- formulering en afvullen	3	32.41	Cementfabrieken	5
	geneesmiddelen		32.42	Kalkfabrieken	4
29.62	Verbandmidd. fabrieken	3	32.51	Betonwarenfabrieken:	
29.71	Zeep-, was- en reini-	4	32.51	- algemeen	4
	gingsmiddelenfabrieken		32.51	- met slagtegelpersen,	4
29.72	Parfumerie- en cosmetica-	4		gesloten gebouwen	
	fabrieken		32.51	- met betonklinkerprod.,	5
29.8	Chem. bestrijdingsmidd.-	6		open lucht	

sbi	omschrijving	cat	sbi	omschrijving	cat
32.52	Asbestcementwarenfabr.	4	34.02	Non-ferro-metaalgieter.:	
32.53	Betonmortelcentrales:		34.02	- smeltpotten g.d. 100 l	4
32.53	- p.c. g.d. 100 t/u	4	34.02	- smeltpotten k.d. 100 l	3
32.53	- p.c. k.d. 100 t/u	4	34.11	Grofsmederijen e.d.	4
32.54	Mineraalgebonden bouwplatenfabrieken	3	34.12	Stamp-, pers-, dieptrek- en forceerbedrijven	3
32.6	Natuursteen bewerk. bedr.	3	34.2	Schroeven-, massadraai- werk-, veren- e.d. ind.	3
32.71	Slijp- en polijstmidd. fabrieken	3	34.3	Tank-,reservoir- en pijpleidingbouwbedrijven:	
32.72	Steen, grot- en krijt- malerijen:		34.3	- gesloten gebouw	4
32.72	- gesloten gebouwen (excl. steenbrekerijen)	4	34.3	- in open lucht, t.o. g.d. 10 ha	5
32.72	- schelpenmalerijen	4	34.3	- in open lucht, t.o. tussen 3 en 10 ha	5
32.72	- steenbrekerijen e.d., open lucht	5	34.3	- in open lucht, t.o. tussen 1 en 3 ha	4
32.72	- steenbrekerijen e.d. , gesloten gebouwen	4	34.4	Overige constructiewerk- plaatsen (excl. lakken of coaten;gesloten gebouwen)	4
32.73	Isolatiemater. fabrieken	4	34.5	Metalen-meubelfabr. e.d. (incl. lakken en moffe- len)	3
32.79	Minerale produktenfabrie- ken n.e.g.	3	34.6	Metalen emballage ind. (incl. lakken en moffe- len)	3
32.81	Glasfabrieken	4	34.7	C.v.-ketel en -radiato- renfabr. (excl. moffelen)	3
32.82	Glasbewerkingsbedrijven:		34.8	Overige metaalwarenind.	3
32.82	- zonder glasfiber- en glaswolmaterialen e.d.	3	34.91	Smederijen, lasinricht., bankwerkerijen e.d.	3
32.82	- met geïmpregneerd glas- fiber, glaswol e.d.	5	34.92	Reparatiebedrijven voor landbouwmachines. e.d.	3
32.83	Glas-in-loodzetterijen	2	34.93	Metaaloppervlaktebehande- lingsbedrijven:	
33	BASIS METAAL INDUSTRIE		34.93	- algemeen	4
33.1	Ruwijzer- en staalfabr.	6	34.93	- mechanische oppervlak- tebehandeling (slijpen, polijsten)	3
33.2	Stalen-buizenfabrieken	5	34.93	- anodiseer- (eloxeer-) bedrijven	3
33.31	Koudbandwalserijen	5	34.93	- chemische oppervlakte- behandeling (b.v. zwarten)	3
33.32	Profielzetterijen	5	34.93	- emailleerbedrijven	3
33.33	Draadtrekkerijen e.d.	4	34.93	- galvaniseerbedr. (ver- nikkelen, verchromen, verzinken, verkoperen e.d.)	3
33.41	Non-ferro-metaalerts- voorbewerkingsbedrijven	5	34.93	- straalbedrijven	4
33.42	Primaire non-ferro- metaalfabrieken	5			
33.43	Non-ferro-metaalsmelte- rijen e.d.:				
33.43	- zonder rookgasfilters	5			
33.43	- met rookgasfilters	5			
33.44	Non-ferro-metaalwalserij- en, -trekkerijen, e.d.	5			
33.91	Herwinningsbedrijven voor ijzer en staal; auto- shredders (open lucht)	5			
34	METAAL PRODUCTEN INDUS- TRIE				
34.01	IJzer en staalgieterijen	5			

sbi	omschrijving	cat	sbi	omschrijving	cat
34.93	- metaalharderijen	3	37.22	Carosseriefabrieken	4
34.93	- lakspuiterijen en mof- felbedrijven	4	37.3	Auto-onderdelenfabrieken	3
34.93	- schoopeerbedrijven	3	37.4	Scheepswerven (staal- bouw) incl. reparatie:	
34.93	- thermische verzinke- rijen	4	37.4	- t.o. g.d. 10 ha	5
34.93	- thermische vertinnerij- en	4	37.4	- t.o. tussen 3 en 10 ha	5
35	MACHINE INDUSTRIE		37.4	- t.o. tussen 1 en 3 ha	4
35	Machine industrie:		37.4	- t.o. k.d. 1 ha of ver- werk. kunststof en hout	4
35	- productie-vloeroppervl. k.d. 2000 m2	3	37.46	Scheepsbedrijven:	
35	- productie-vloeroppervl. g.d. 2000 m2	4	37.46	- sloop- en	5
35	- productie-vloeroppervl. g.d. 2000 m2 en tevens machinaal smeden	4	37.5	schoonm. bedrijven e.d.	
36	ELECTROTECHNISCHE INDUS- TRIE		37.6	- sloopoperijen	5
36	Elektrotechn. ind. excl. draad-, kabel-, accumula- toren- en batter.fabr.:		37.7	Wagonbouw- en spoorweg- werkplaatsen (lijnwerk- werkplaatsen)	3
36	- aspect: coating, bitu- men, lak, bakeliet	4	37.7	Rijwiel- en motorrij- wiel-fabrieken	3
36	- aspect: transformator- vloeistof PCB-houdend	4	37.7	Vliegtuigbouw en -repa- ratiebedrijven:	
36	- non-ferro-draad- of buizentrekkerij	4	37.7	- exclusief proefdraaien	4
36	- aspect: radio actieve bronnen (pacemakers)	5	37.7	motoren	
36	- aspect: productie koolectrodes	5	37.9	- inclusief proefdraaien	5
36	- electro-technische ind. n.e.g. (spreiding voor- al grootte)	3	37.9	motoren	
36.1	Electrische draad- en kabel-fabrieken	4	38	Transportmiddelenindustr. n.e.g.	3
36.91	Accumulatoren- en batte- rijen-fabrieken	4	38	INSTRUMENTEN- EN OPTISCHE INDUSTRIE	
36.97/.98	Elektrische apparaten- fabrieken	3	38	Instrumenten- en optische industrie	3
37	TRANSPORTMIDDELEN INDUS- TRIE		39	OVERIGE INDUSTRIE	
37.11.1	Autofabrieken en -assemblagebedrijven	4	39	Overige industrie voor	3
37.11.2	Autobussen- en vracht- wagenreparatiebedrijven (excl. carrosseriewerk)	3	39.3	zover n.e.g.	
37.21	Aanhangwagen- en opleg- gerfabrieken	3	39.3	Foto- en filmlaboratoria	3
			39.41	Speelgoedartikelenfabr.	3
			39.42	Sportartikelenfabrieken	3
			39.5	Sociale werkplaatsen met lakspuiterijen	3
			39.99.1	Compostbedrijven	5
			40	PRODUKTIE EN DISTRIBUTIE VAN ELEKTRICITEIT, GAS, WATER, WARMTEVOORZ. BEDR. E.D.	
			40.11	Elektr. prod. bedrijven:	
			40.11	- kolengestookt	5
			40.11	- oliegestookt	5
			40.11	- gasgestookt	5
			40.11	- kerncentrales	6
			40.11	- gasturbine-centrales	4
			40.12	Transformatorstations:	

sbi	omschrijving	cat	sbi	omschrijving	cat
40.12	- g.d. 1000 MWe (open, afgeschermd)	5		tuinbenodigdheden	
40.12	- tussen 200 en 1000 MWe	4	61.18	Meststoffen	3
40.12	- tussen 100 en 200 MWe	3	61.19	Akkerbouwprodukten n.e.g.	3
40.12	- tussen 10 en 100 MWe	3	61.21	Levend vee	3
40.12	- k.d. 10 MWe	2	61.22	Wilde dieren, siervogels e.d.	3
40.2	Gasdistributiebedrijven:		61.31	Textielgrondstoffen en -halffabrikaten	3
40.2	- gascompressorstations g.d. 100 MW	5	61.32	Huiden en vellen	3
40.2	- gascompressorstations k.d. 100 MW	4	61.33	Leder en -halffabrikaten	3
40.2	gasontvangst en -verdeelstations cat. D	3	61.34	Ruwe tabak	3
40.2	gasdrukregel- en meetruimten (kasten en gebouwen cat. B en C)	2	61.39	Ruwe tropische produkten n.e.g.	3
40.31	Waterwinning/ bereiding:		61.41	Ertsen (incl. overslag)	5
40.31	- met chloorgas	6	61.42	IJzer, staal- en -halffabrikaten	4
40.31	- bereiding met chloorbleekloog e.d. en/of straling	3	61.43	Non-ferro metalen en -halffabrikaten	3
40.32	Waterdistributiebedr.:		61.44	Minerale olieprodukten (excl. brandstoffen)	3
40.32	- pompstations g.d. 15 MW	4	61.45	Vaste, vloeibare en gasvormige brandstoffen (algemeen assortiment)	5
40.32	- pompstations tussen 1 15 MW	3	61.46	Vaste brandstoffen:	
40.32	- pompstations k.d. 1 MW	2	61.46	- kolenterminal	5
40.4	Warmtevoorzieningsbedr.:		61.46	- klein, lokaal verzorgingsgebied	3
40.4	- stadsverwarming	3	61.47	Vloeibare brandstoffen:	
40.4	- blokverwarming	2	61.47	- vloeistoffen	4
51	BOUWNLIJVERHEID		61.47	- tot vloeistof verdichte gassen	5
51	Bouwbedrijven:		61.51	Chemische grondstoffen en chemicalien voor industriële toepassing	4
51	- algemeen	3	61.52	Bestrijdingsmiddelen	5
51	- aspect: impregneren, bitumineren, verven: geur en gevaar	3	61.53	Olien, vetten en oliehoudende grondstoffen	3
51	- aspect: ijzervlechten, steenbewerken: geluid	3	61.54	Rubber	3
52	BOUWINSTALLATIE BEDRIJVEN		61.6	Hout, vlakglas, sanitair en bouwmaterialen excl. 61.66 en 61.69	3
52	Bouwinstallatie bedrijven	3	61.66	Zand en grind	3
61 / 62	GROOTHANDEL		61.69	Bouwmaterialen n.e.g.	3
61.11	Akkerbouwprodukten, algemeen assortiment	3	61.7	Machines, techn. benodigdheden	3
61.12	Granen	3	61.8	Machines, techn. benodigdheden	3
61.13	Zaaizaad en pootgoed	3	61.91	Verpakkingsmaterialen	3
61.14	Fijne zaden en peulvruchten	2	61.92	Scheepsbenodigdheden	2
61.15	Hooi en stro	3	61.99	Vakbenodigdheden e.d.	2
61.16	Meng-, kracht- en ruwvoeders	3			
61.17	Bloemen, planten en	2			

sbi	omschrijving	cat	sbi	omschrijving	cat
62.1	Meubelen antiquiteiten e.d.	3		plaats (logen)	
62.2	Huishoudelijke artikelen, ijzerwaren, auto-accessoires, houtwaren e.d.	2	66.15	Bouwmaterialen:	
62.27	Verf en behang	3	66.15	- verf(waren)	1
62.3	Textielwaren, schoeisel e.d.	3	66.15	- "doe het zelf"	2
62.4	Voedings- en genotmiddelen (plantaardig)	3	66.2	Personenauto's, fietsen, motorfietsen e.d.	2
62.5	Voedings- en genotmiddelen (dierlijk)	3	66.31	Benzine-service-stations:	
62.6	Farmaceutische, medische, cosmetische artikelen en reinigingsmiddelen	3	66.31	- zonder LPG	3
62.7	Papier, boeken en kantoorbehoeften	3	66.31	- met LPG	3
62.8	Optische, fotografische, sport- e.d. artikelen:		66.71	Huisbrandstoffen	2
62.8	- zonder vuurwerk	2	66.89	Vuurwerk	1
62.8	- met vuurwerk	3	66.91	Warenhuizen	3
62.91	IJzer-en staalschroot:		67	HOTELS, RESTAURANTS, CAFE'S E.D.	
62.91	- slopen in open lucht met schrootschaar of pers	4	67.11	Restaurants	2
62.91	- diversen schroot	3	67.12	Cafetaria's	2
62.91	- autosloperijen	3	67.13	Dineruitzendingsbedrijven	2
62.92	Oude non-ferro metalen	3	67.21	Cafe's, bars	2
62.93	Oude materialen en afvalstoffen:		67.22	IJssalons	2
62.93	- oud papier, lompen en rubber	3	67.23	Nachtclubs, bar-dancings e.d.	3
62.93	- dierlijk afval	4	67.3	Besloten consumptie-inrichtingen (kantines)	2
62.93	- puin, glas en hout	3	67.4	Hotels en pensions:	
63 / 64	TUSSENPERSONEN IN DE GROOTHANDEL		67.4	- zonder maaltijd	1
63 / 64	Tussenpersonen in de groothandel (kantoren)	1	67.4	- met maaltijd	2
65 / 66	DETAILHANDEL		67.5	Vakantiecentra, logies-verstreckende bedrijven	2
65 / 66	Detailhandel, buurtverzorgend, voor zover n.e.g.	1	68	REPARATIE BEDRIJVEN VOOR GEBRUIKSGOEDEREN	
65.12	Vis, indien bakken	2	68.1	Schoen- e.a. lederwaren-reparatiebedrijven	1
65.13	Vlees, indien roken, koken of smelten	2	68.21	Autoreparatiebedrijven	2
65.28	Supermarkten:		68.22	Autoplaatwerkerijen	3
65.28	- verkoopopp. k.d. 150 m2	1	68.23	Autospuitinrichtingen	3
65.28	- verkoopopp. g.d. 150 m2	2	68.24	Autobeklederijen	1
65.31	Apotheken	1	68.29	Autorepar. bedr. n.e.g.:	
65.43	Drogisterijen	1	68.29	- zonder tectyleerderij	2
65.92	Antiek, indien met werk-	1	68.29	- met tectyleerderij	3
			68.3	Fietsen-, bromfietsen en motorfietsen rep. bedr.	2
			68.4	Uurwerkreparatie bedr.	1
			68.5	Goud- en zilvermederijen (reparatiebedr.)	1
			68.6	Reparatie bedrijven voor elektr. gebruiksgoederen	1
			68.7	Reparatie bedrijven voor muziekinstrumenten	1
			68.9	Reparatie bedrijven voor n.e.g. gebruiksgoederen	1

sbi	omschrijving	cat	sbi	omschrijving	cat
71	SPOORWEGEN		76.3	Veem- en pakhuisbedrijven	3
71	Spoorwegen:		77	COMMUNICATIE BEDRIJVEN	
71	- stations	3	77.01	Postdiensten	3
71	- rangeerterreinen	4	77.02	Telefoon-, telegraaf-	2
72	WEGVERVOER			diensten e.d.	
72.1	Bus-, tram-, en metro-	3	81	BANKWEZEN	
	stations		81	Banken:	
72.21	Taxistandplaatsen	2	81	- k.d. 150 m2 vloeropp.	1
72.22	Touringcar bedrijven	3	81	- g.d. 150 m2 vloeropp.	2
72.3	Goederenwegvervoerbedr.:		82	VERZEKERINGSWEZEN	
72.3	- zonder schoonmaken	3	82	Verzekeringsbedrijven:	
	tanks		82	- k.d. 150 m2 vloeropp.	1
72.3	- met schoonmaken tanks	4	82	- g.d. 150 m2 vloeropp.	2
73.3	- tankercleaning-bedr.	4	83	EXPLOITATIE VAN EN HANDEL	
72.41	Autoparkeer- en stal-	3		IN ONROERENDE GOEDEREN	
	lingsbedrijven		83	Exploitatie- en handels-	
72.42	Fietsenstallingsbedrijven	2		bedr. in onroerend goed:	
72.43	Pomp- en compressor-	3	83	- k.d. 150 m2 vloeropp.	1
	stations		83	- g.d. 150 m2 vloeropp.	2
72.49	Wegvervoer verwante	3	84	ZAKELIJKE DIENSTVERLENING	
	bedrijven n.e.g.		84	Zakelijke dienstverlening	
73	ZEEVAART			(kantoren):	
73.3	Zeevaart verwante bedr.:		84	- k.d. 150 m2 vloeropp.	1
73.3	- container terminals	4	84	- g.d. 150 m2 vloeropp.	2
73.3	- overslag los gestort	6	84.95	Beurzen, tentoonstellings-	3
	materiaal g.d. 1000 t/u			gebouwen	
73.3	- overslag los gestort	5	84.97	Veilinggebouwen e.d.	3
	k.d. 1000 t/u		84.99.8	Loonpakkerijen	3
73.3	- stukgoed overslag	4	85	VERHUUR VAN MACHINES EN	
	300 t/u en meer			ANDERE ROERENDE GOEDEREN	
73.3	- idem k.d. 300 t/u	4	85.1	Autoverhuurbedrijven	3
73.3	- olieterminal incl. LPG	6	85.2	Machineverhuurbedrijven	3
	e.d.		85.3	Verhuurbedrijven van	1
73.3	- stukgoed	4		gebruiksgoederen	
74	BINNENVAART		85.9	Verhuurbedrijven van	3
74.2	Binnenvaart:			n.e.g. roerende goederen	
74.2	- container overslag	3	90	OPENBAAR BESTUUR	
74.2	- stukgoedoverslag	3	90	Openbaar bestuur:	
74.2	- bulk	3	90	- alg. voor zover n.e.g.	2
74.2	- olie/LPG e.d.	3	90.4	- politiekantoren	3
74.2	- laad-, los- en over-	3	90.5	- brandweerkazernes	3
	slagbedr.		91	RELIGIEUZE ORGANISATIES	
75	LUCHTVAART		91	Kerkgebouwen e.d.	2
75.21.1	Luchthavens	6	92	ONDERWIJS	
76	HULPBEDRIJVEN VAN HET		92	Onderwijsinstellingen	2
	VERVOER			(zie ook laboratoria)	
76	Hulpbedrijven van het	2	93	GEZONDHEIDSZORG- EN VE-	
	vervoer (uitsluitend			TERINAIRE DIENSTEN	
	kantoorfuncties),		93	Gezondheidszorg en	
	excl. s.b.i. 76.3			veterinaire diensten:	

sbi	omschrijving	cat	sbi	omschrijving	cat
93	- algemeen	2		organisaties (kantoren)	
93	- individuele praktijken	1	98	OVERIGE DIENSTVERLENENDE	
93	- groepspraktijken, klinieken en dierenartsen	2		BEDRIJVEN	
93.1	Ziekenhuizen	3	98.11.1	Vuillophaal-, straatreinigingsbedrijven e.d.	3
94	MAATSCHAPPELIJKE DIENSTVERLENING		98.11.2	Vuilstortplaatsen	4
94	Maatschapp. dienstverlening incl. keuken	2	98.12	Rioolwaterzuiveringsinrichtingen:	
95	SOCIAAL-CULTURELE INSTELLINGEN		98.12	- g.d. 300.000 i.e.	5
95	Sociaal-culturele instellingen:		98.12	- tussen 100.000 en 300.000 i.e.	4
95	- buurt- en clubhuizen	3	98.12	- k.d. 100.000 i.e.	4
95	- bibliotheken en musea	2	98.12	- indien slibdroging thermisch	5
95	- dierentuinen	3	98.13	Afvalverwerkingsbedrijven:	
95	- studio's (film, TV, radio, geluid)	3	98.13	- afvalscheidingsinstall.	4
95	- theaters, bioscopen e.d.	3	98.13	- verwerking olie-achtige afval (afgewerkte olie)	3
95	- ateliers voor kunst (nijverheid)	3	98.13	- kabelbranderijen	4
95	- muziek en balletscholen	3	98.13	- radio actief afval	6
95	- sociaal-culturele instellingen n.e.g.	1	98.13	- pathogeen afvalverbranding (voor ziekenhuizen)	3
96	SPORT EN RECREATIE		98.13	- oplosmiddel terugwinningsinstall. (dest.)	3
96.1	Sportvoorzieningen:		98.13	- vuilverbrandingsinr.: huisvuil, slib	4
96.1	- zwembaden overdekt	3	98.13	- vuilverbrandingsinr.: chemisch afval	4
96.1	- zwembaden niet overdekt	3	98.13	- verwerking chemisch afval (fotochem., galvano)	3
96.1	- sportscholen, gymtiekzalen	2	98.13	- puinbreken en -zeven, open lucht	5
96.1	- autocircuits, racebanen, motorcrossterreinen e.d.	5	98.13	- puinbreken en -zeven, gesloten gebouw	4
96.1	- bowlingcentra	3	98.14	Ongedierte bestrijdings- en ontsmettingsbedrijven	3
96.1	- skelterbanen	5	98.15	Polderbemalingsinricht.	3
96.1	- sporthallen	3	98.21	Glazenwasserijen en schoonmaakbedrijven	2
96.1	- stadions en ijsbanen (open lucht)	4	98.22	Schoorsteenveegbedrijven	1
96.2	Recreatievoorzieningen:		98.23	Autowasserijen	3
96.2	- recreatiecentra, vaste kermis e.d.	3	98.29	Schoonmaakbedr. n.e.g.	1
96.2	- casino's	2	98.31	Wasserijen en strijkinrichtingen	3
96.2	- dansscholen	3	98.32	Chemische wasserijen en ververijen	3
96.2	- feestzalen	3	98.33	Wasverzendinrichtingen	2
96.2	- amusementshallen	2			
96.2	- modelvliegtuig-velden	4			
97	BEDRIJFS- EN WERKNEMERS-ORGANISATIES				
97	Bedrijfs- en werknemers-	2			

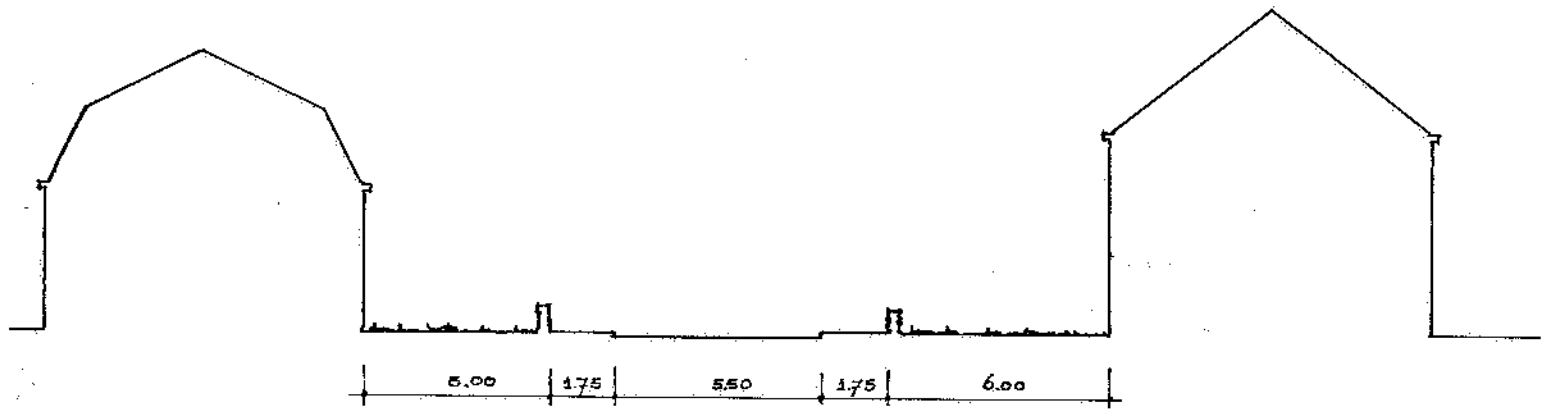

PROFIEL 1 - 1

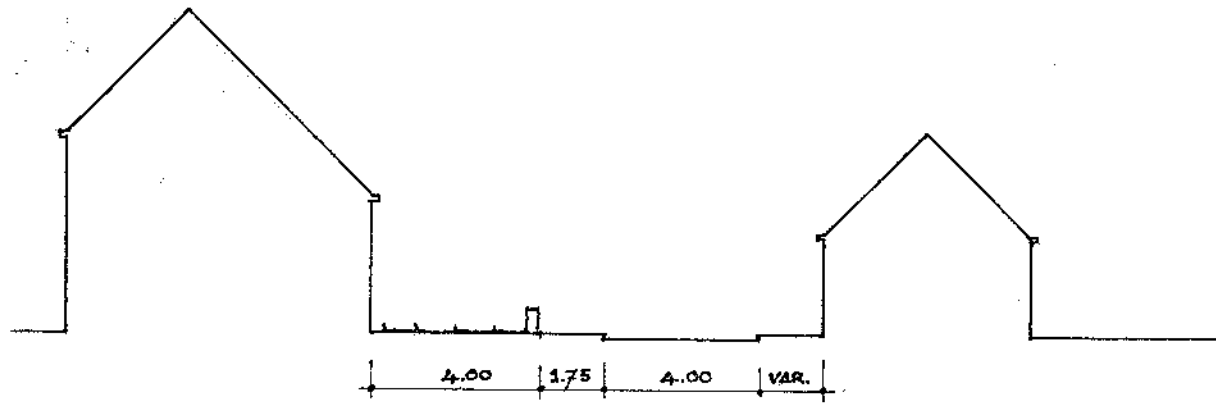

PROFIEL 2 - 2

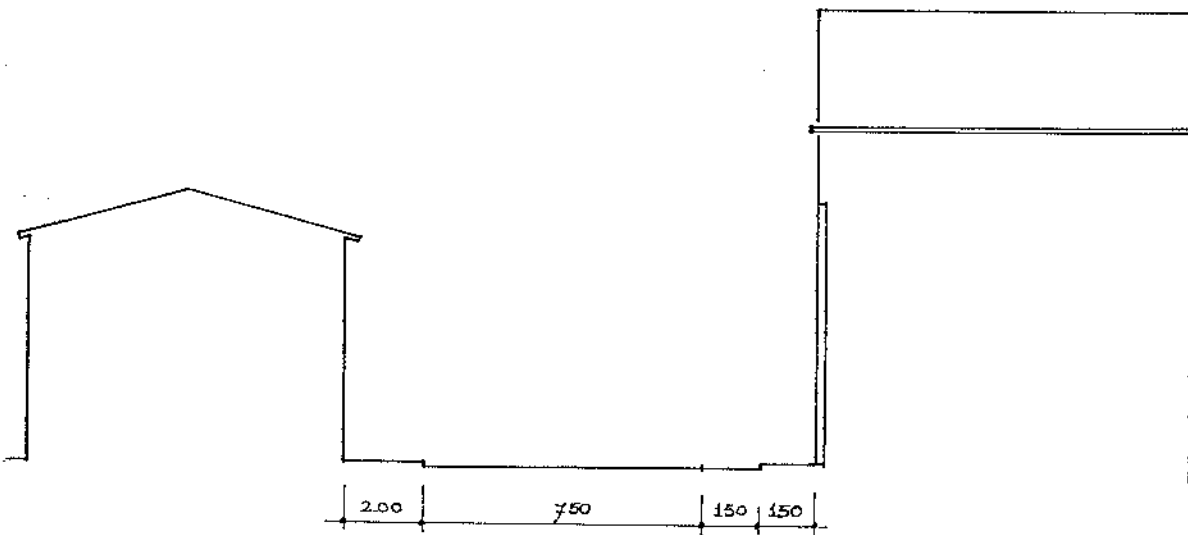

PROFIEL 3 - 3

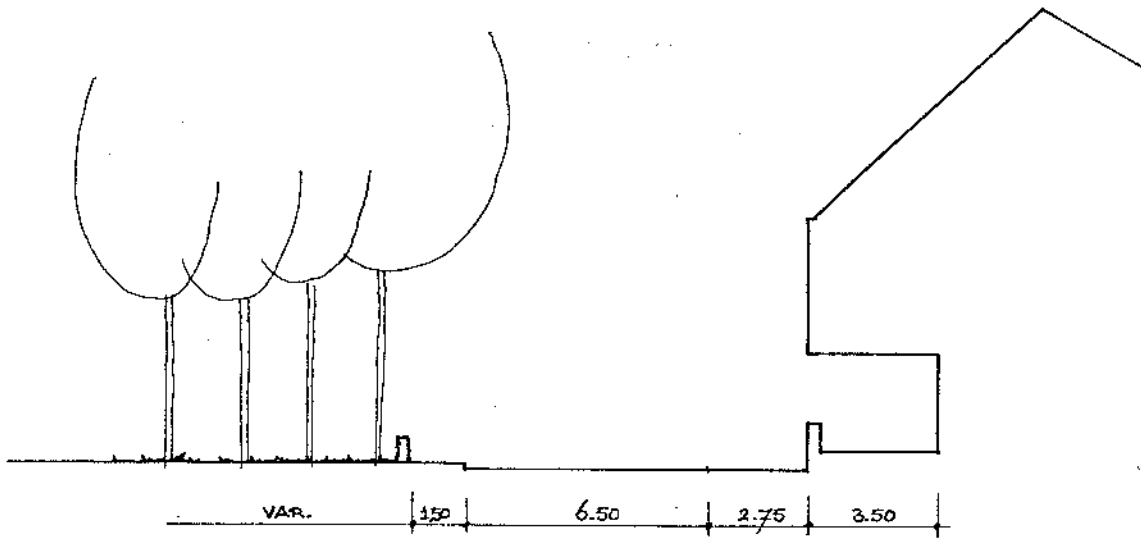

PROFIEL 4-4

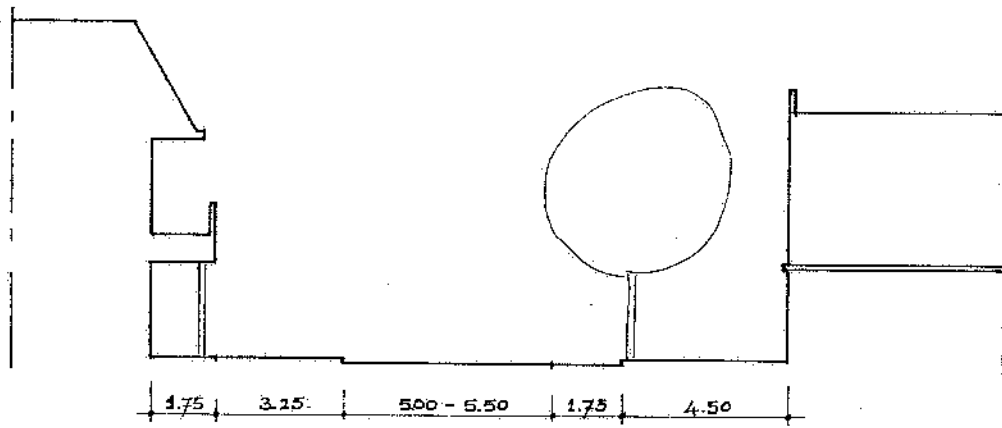

PROFIEL 3-5