



maatregelen moeten nemen tegen overlast, zoals camera's, die niet uit eigen zak moeten betalen maar daarvoor gecompenseerd moeten worden. Door de grond in de Cleene Hooge niet te verkopen aan het COA kan de gemeente ook de regie houden over de toekomstige ontwikkelingen, adviseert de werkgroep.

Twintig insprekers

De commissie algemeen bestuur praat dinsdagavond vanaf 19.00 uur over het azc. Daar kunnen belanghebbenden hun zegje doen. Er hebben zich al twintig insprekers aangemeld. De gemeenteraad geeft op 12 oktober een advies aan het college en op 7 november nemen B en W het definitieve besluit over het azc in de Cleene Hooge.

**Je las zojuist een
Premiumartikel.**

Omdat je abonnee bent, lees je altijd



Selectie aan de poort

Ook willen de omwonenden dat er geen jonge alleenstaande mannelijke asielzoekers en asielzoekers uit veilige landen in het azc komen te wonen. Die groep is in cijfers over incidenten en overlast 'oververtegenwoordigd'. Voor de veiligheid van bewoners en kinderen in de Griffioen willen ze die groep dus niet in de buurt hebben. De gemeente moet 'selectie aan de poort' contractueel vastleggen met het Centraal Orgaan opvang Asielzoekers, eist de werkgroep.

Bovendien vindt de werkgroep dat de Europalaan niet de ontsluitingsweg mag worden voor het azc. En dat mensen die maatregelen moeten nemen tegen overlast, zoals camera's, die niet uit eigen zak moeten betalen maar daarvoor gecompenseerd moeten worden. Door de grond in de Cleene Hooge niet te verkopen aan het COA kan de gemeente ook de regie houden over de toekomstige



Belangrijkste eis is dat de gemeente de flexibele opvang van 150 tot 250 mensen niet koppelt aan de vaste opvang van 330 mensen. Die combinatie zorgt voor een klein dorp van bijna 600 mensen, naast een wijk met 1250 inwoners, en dat is te veel, waarschuwen ze. Die flexibele opvang zal gezien de toename van de stroom van asielzoekers en de druk op de opvang 'regelmatig cq permanent nodig zijn', stellen ze.

Selectie aan de poort

Ook willen de omwonenden dat er geen jonge alleenstaande mannelijke asielzoekers en asielzoekers uit veilige landen in het azc komen te wonen. Die groep is in cijfers over incidenten en overlast 'oververtegenwoordigd'. Voor de veiligheid van bewoners en kinderen in de Griffioen willen ze die groep dus niet in de buurt hebben. De gemeente moet 'selectie aan de poort' contractueel vastleggen met het Centraal Orgaan opvang Asielzoekers



Harde voorwaarden

De omwonenden willen nog steeds dat opnieuw wordt gekeken wat de beste plek zou zijn. Het college onderzocht tien locaties, maar dat waren alleen plekken die al in eigendom zijn van de gemeente. Wat de buurt betreft moet breder worden gezocht. Zou het azc ondanks een nieuwe zoektocht toch in de Cleene Hooge moeten komen, dan verbindt de werkgroep daar wel harde voorwaarden aan.



▲ Cleene Hooge, de beoogde locatie voor een nieuw azc in Middelburg. © PZC



De Direct Omwonenden Werkgroep 'Cleene Hooge - AZC' heeft de afgelopen weken uitgebreid onderzoek gedaan naar het besluit over het nieuwe azc. Ze blijven bij de kritiek die ze eerder hebben geuit over vrijwel alles: van de omvang van het azc en de risico's voor overlast en onveiligheid, tot de invloed die ze hebben als betrokkenen en de duur van de opvang. „Tenminste vijftien jaar? Dat kan eindeloos zijn, want we kunnen er niet van uitgaan dat er over vijftien jaar geen vluchtelingenprobleem meer is en het azc niet meer nodig zal zijn." De werkgroep pleit er nu voor om tien jaar als maximum voor een azc te hanteren.

Harde voorwaarden

De omwonenden willen nog steeds dat opnieuw wordt gekeken wat de beste plek zou zijn. Het college onderzocht tien locaties, maar dat waren alleen plekken die al in eigendom zijn van de gemeente. Wat de buurt betreft moet breder worden



Omwonenden houden deur op kier voor azc 'in onze achtertuin': maar dan kleiner, korter en selectie aan de poort

Maurits Sep 28 september 2023, 17:00



Middelburg moet een andere plek zoeken voor het nieuwe asielzoekerscentrum. Volgens omwonenden is het besluit om het azc te bouwen in de Cleene Hooge 'onzorgvuldig en onvolledig' genomen. Toch houden ze de deur op een kier voor een azc 'in onze achtertuin'.

Advertentie
PZC

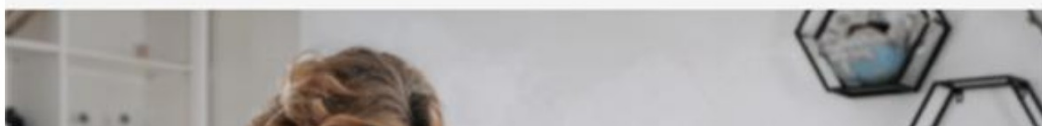

snel. „We willen op veel meer plekken zulke kleetsplekken”, vertelt Evertz. „Het is belangrijk dat mensen elkaar ontmoeten en met elkaar in verbinding komen.” De plannen zijn nog niet vast omlijnd. „Wie

mensen elkaar ontmoeten

– Annebeth Evertz, wethouder Kapelle

gen uit mijn handen vallen. Ja, en iedereen huistspot serveren, is geen goed idee.” Ze is alleenstand en vertelt dat ze van alleen huistspotten niet blij wordt. Dat maakte haar nieuwsgierig naar de KletsCorner.

heid en de sujury... De gemeente loopt met een week van 25 september tot 1 oktober te- telt voor op de nationale week tegen eenzaamheid, die donderdag 28 september begint

de grootste zaal op de plantsoen, met als funksouband Smelly Kitchen en covarfsliiter Hot Fuzz. Het Factory Festival duurt van 13.00 tot 01.30 uur.

Prognoses
Rector Peter Va maar eens rks onderzoek ged bouw. Daarbij mogratscheg aandeel van d die prognose-

MIDDELBURG

Protestmars tegen 'te groot azc op verkeerde plek'

Met een 'positieve protestmars' laten bewoners van de Griffioen in Middelburg horen dat ze tegen een asielzoekerscentrum zijn. „Niet tegen asielzoekers, maar voor natuur, leefbaarheid en veiligheid.”

De mars is op dinsdag 3 oktober, de dag waarop de gemeente over het azc vergadert. „Een werkgroep uit de wijk is bezig met onderzoeken en reacties, en veel mensen willen inspreken in de vergadering. Maar we willen dat ook de gewone mensen zich kunnen laten horen. En alle meningen komen daarin samen”, zegt Dominique. Hij is één van de initiatiefnemers van de pro-

testmars en wil vanwege privacy en mogelijke reacties alleen met zijn voornaam genoemd worden.

De centrale boodschap is: de Cleene Hooge is niet de goede plek voor een azc en het wordt te groot, met 330 vaste bewoners en 250 tijdelijke bewoners. Sommige mensen zijn tegen vanwege de natuurwaarde van het gebied, zegt Dominique. „Maar het wordt ook te groot. Er komt een klein dorp bij voor 600 mensen. Dat is te veel. Denk aan de leefbaarheid van de wijk. De school die we hier hebben, heeft nu al te weinig ruimte. Leerlingen krijgen al jaren les in noodlokalen. En sommige mensen zijn bang voor voor de veiligheid van

hun opgroeiende kinderen als er een groot azc komt.”

Wat de reden ook is voor mensen om mee te lopen, alle wijkbewoners zijn welkom, benadrukt Dominique. Bang voor negatieve en kwetsende leuzen over asielzoekers is hij niet. De Griffioen is een nette wijk. Ik zeg altijd: ik ben geen racist maar een realist. Maar we voelen ons overvallen door het besluit van de gemeente en we voelen ons niet gehoord in de bijeenkomsten die er zijn geweest. Daarom willen we onze stem laten horen.”

Spreekrecht

De protestmars vertrekt dinsdag 3 oktober om 17.45 uur op de hoek

Ik ben geen racist maar een realist

– Dominique
initiatiefnemer protestmars

van de Europalaan en het Laurens Stommespad in de Griffioen. De stoet komt naar verwachting om 18.30 uur aan bij het stadskantoor aan de Kanakaweg. Daar vergadert vanaf 19.00 uur de commissie algemeen bestuur. Mensen, die daar willen inspreken bij de vergadering, krijgen maximaal vijf minuten per persoon, zodat zo veel mo-

gelijk mensen ook van hun spreekrecht gebruik kunnen maken.

Volgens Dominique is vanuit de wijk zowel positief als negatief gereageerd op het initiatief voor de protestmars. „De mensen die het er niet mee eens zijn, zeggen: 'Die vluchtelingen moeten toch ook ergens wonen.' En dat is ook zo. Wij vinden de Cleene Hooge alleen niet de goede plek. Ik denk dat heel zou schelen als er alleen een azc voor 330 vaste bewoners komt. Dat zijn de mensen die de opvang echt nodig hebben en perspectief hebben om in Nederland te blijven. Maar die flexibele huisvesting voor nog eens 250 mensen is te veel.”

– Maurits Sep



03-10-2023

PROTESTMARS KOMST AZC

Kom op voor Natuur, Leefbaarheid en Veiligheid in de Griffioen.

Op 3 oktober behandelt de raad in de commissie Algemeen Bestuur het voorgenomen besluit om in natuurgebied de Cleene Hooge een nieuw Azc te ontwikkelen. Wij als bewoners van de mooie wijk "de Griffioen" hebben daar (voor ieder wellicht verschillende) grote bezwaren tegen. Laten wij onze krachten bundelen en dit gezamenlijk in een vreedzame protestmars kenbaar en vooral hoorbaar maken aan de gemeenteraad, dat dit niet de meest geschikte locatie is voor het nieuwe Azc Middelburg.

Wij hopen rond 18.30 uur te arriveren bij het gemeentehuis, zodat de raadsleden bij aankomst kunnen zien wat het voorgenomen besluit doet met onze wijk en vooral wat het doet met onze bewoners!

Kunt u niet meelopen? Kom dan toch vooral naar het gemeentehuis, samen staan wij sterk!

**Locatie: Hoek
Europalaan/ Laurens
Stommespad**

**Verzamelen: 17.30
uur, vertrek richting
gemeentehuis 17.45
uur.**

**Neem iets mee wat
geluid maakt, wij
willen gehoord
worden.**

**Moedig uw
buren/medebewoners
aan om mee te lopen.**

**Let op: wij willen op
een
positieve/vreedzame
manier actie voeren**

**VOOR INFORMATIE O
AANMELDEN BEGELEID
NEEM CONTACT OP V
WHATSAPP:**

**DOMINIQUE 06-29143
OF
MIKE 06-8260247**



GEMEENTE MIDDELBURG WEEK

Bezoekadres:
Kanaalweg 3
4337 PA Middelburg

Postadres:
Postbus 6000
4330 LA Middelburg

Openingstijden
Maandag tot er
16.30 uur. Donc

Telefoon : 0118 67 50 00
E-mail : info@middelburg.nl
Internet : www.middelburg.nl
Twitter : @Gem_Middelburg
Facebook : gemeentemiddelburg

U kunt product
in het stadskant
aanvragen. Mai
via www.midd
(0118) 67 50 00.

Het woord aan raadslid Corné de Voogd

AZC Cleene Hooge

Het college heeft afgelopen week de nieuwe beoogde locatie bekendgemaakt voor het AZC. Net als u, heeft dit ons ook verrast, dat de beoogde nieuwe locatie Cleene Hooge is.

Middelburg heeft een lange historie met betrekking tot de opvang van asielzoekers. Vele jaren worden mensen opgevangen die van huis en haard verdreven zijn. Ook de SGP steunt de opvang van ontheemden. Wij in onze Middelburgse samenleving hebben het vele malen beter dan de mensen in het AZC. Al zal het niet voor iedereen meevallen om alle eindjes aan elkaar te knopen.

Vanuit de Bijbel leert God ons om barmhartig en zorgzaam om te gaan met vreemdelingen. Wij moeten hen een onderdak bieden, voor hen zorgen. Hoe zouden wij behandeld willen worden als wij op de vlucht zouden zijn?

Aan de andere kant moet de opvang van vluchtelingen geen overlast veroorzaken voor de omgeving. De SGP vindt dat er goede afspraken gemaakt worden over de nadere invulling van de nieuwe locatie van het AZC. Hierbij ook de oproep om een goede inbreng van de omwonenden en belanghebbenden. Geeft ons als politiek ook jullie



Foto: Marcel Kerstin

wensen en bedenkingen mee. Laat het ons weten! Dan gaan wij er mee aan de slag!

Corné de Voogd
Fractie SGP Middelburg
voogdcj@gmail.com

O
De
nl.
de
bu

Aa
hoi
gei
har
Mc
6H
(ve
Ve
37
Ke
de
Ve
Jui
Int
twi
Me
B.)
Eir

DMD tentiel des GFT en oud-roosje van is



Alex Rijpert

20:34

Aan: Jeroen, Aart en nog 6... >



Verzoek uitstel behandeling voorstel AZC

Beste Jeroen,

Vanavond hebben we een brief ontvangen van een bewonersgroep vanuit de wijk Griffioen die de leden van raad verzoekt de behandeling van het voorstel een cyclus op te schuiven. Morgen zal deze brief als ingekomen stuk worden opgepakt en in het RIS geplaatst. Ik wil de commissie/raad daar op wijzen maar ook bij jou navragen wat de consequenties van later behandelen zouden zijn. Is daar iets over te zeggen, anders dan dat het langer duurt?

In de brief schrijft de groep ook dat ze informatie bij de gemeente hebben opgevraagd die zij nodig zeggen te hebben voor hun voorbereiding. Is daar een inschatting van te maken op welke termijn ze dat ontvangen?

Met de reactie vanuit het college kan het verder met de voorzitters van de commissie worden gesproken over hoe hier procedureel mee om te gaan. Ik stuur het nu ook door omdat deze vraag morgenavond ook aan de orde kan komen. Ik zou voor die bijeenkomst de raadsleden hier ook over willen informeren.

Met vriendelijke groet,

Het woord aan raadslid Priscilla Vrolijk

OFFICI

De volledige
nl. Ga naar v
de laatste 7
buurt'.

Aangevraag

litt), Kapoent

Molenwater

Verleende

Armeniaans

ambulance

van geveel

complex)

woning t

beide d

Kennis

achter

verva

Verke

en d

Buit

Arnt

Wei

Ter

gezien en gelezen dat er een zorgvuldige afweging is gemaakt en kunnen dan ook niet anders dan hier achter staan.

Onlangs werd bekend dat een deel van het gebied Cleene Hooge is aangewezen als locatie voor een nieuw AZC. Dat was even schrikken, want zoals u weet vinden wij het belangrijk dat het landschap de Cleene Hooge behouden blijft. We hechten veel waarde aan de groene gebieden die we in onze gemeente rijk zijn.

Natuurlijk zijn er nog genoeg vragen te stellen en genoeg afspraken te maken, maar waar het ons bovenal om gaat is dat we een gastvrije stad zijn en blijven, waar we iedereen, van student tot vluchteling een warm welkom heten. Waar we een samenleving vormen in de meest letterlijk zin van het woord. Dan doen we recht aan elkaar en aan onze stad.

Door de gemeenteraad is echter in 2019 besloten om 6 van de 54 ha op termijn te gebruiken als plek om woningen te bouwen. Het college heeft dit en vele andere criteria meegewogen in het zoeken naar een geschikte locatie voor een nieuw te bouwen AZC. We hebben

We nodigen u van harte uit om met ons mee te denken. Mail naar: pvrolijkvdfeen@gmail.com.



Foto: Marcel Kentin

Priscilla Vrolijk
Raadslid ChristenUnie

een gezamenlijke zitting. Hieronder staan de namen van de personen die aan de vooravond van de zitting aanwezig zijn.

Wie	Wat
Peter	Gespreksleider
Jeroen	Wethouder - woordvoerder
Rutger	wethouder
Nancy	Projectleider - woordvoerder
Alpha	COA - woordvoerder
Fokke	COA -woordvoerder
Mirjam	Vrij (aanspreekpunt OOV)
Janneke	Aanspreekpunt -mic.loper zaal
Yfke	Aanspreekpunt -mic.loper zaal
?	Aanspreekpunt -mic.loper zaal
Jan-Willem	Aanspreekpunt- meeschrijven
Sabine	Aanspreekpunt-meeschrijven
Tony	Aanspreekpunt- meeschrijven
Wilbert	Aanspreekpunt - meeschrijven
Marinus	OOV aanspreekpunt beveiligers
Marcel	wijkagent
Beveiligers 4x	beveiliging
Kim of Angelique	notulist
Aart en Willem	Geen rol

juist 'controversieel' worden verklaard, ter- van wie gemiddeld 57 procent stikstof en centrumrechtse NSC een 'opmerkelijke coalitie' van 68 potentiële Kamerzetels, vol-

Len

Vanwege het 50-jarige jubileum van Len Munnik herpubliceert Trouw dagelijks een van zijn tekeningen. Nanne is 12 september weer aanwezig.

Goedemonsterechten

Hoe geniet je re vakantie? heerlijke ge Echte pizza tapas uit S onvergete Thaise pa in de keu en lees p boek van zen, Nati Dat d aanse vi ten we a zen haal illusies nationa uit. De rikaans wantre nale id De t wierp het zv met s zen. F hand legge teit c

2 oktober 1987 Protest op 4 oktober tegen de komst van asielzoekerscentra in Stevensbeek en Slagharen.



Betrokken organisaties, omwonenden en belanghebbenden krijgen de komende tijd volop ruimte om mee te praten, heeft de gemeente beloofd. „Maar betrek ons dan wel vanaf het begin bij het maken van het plan”, verfijnt Hendriksen de wens van De Cleene Hooge. „Het is niet genoeg dat we straks alleen een advies mogen uitbrengen over een plan dat door anderen is gemaakt.”

Je las zojuist een Premiumartikel.

Omdat je abonnee bent, lees je altijd
onbeperkt Premiumartikelen.





'Cleene Hooge schrappen van lijst bouwlocaties'

Het azc heeft ongeveer drie hectare nodig in de Cleene Hooge. „Maar daarna moet het dan wel afgelopen zijn met bouwen in dat mooie stuk landschap”, waarschuwt Hendriksen namens de stichting. „Die toezegging willen we hebben. Dat de Cleene Hooge verder open blijven. De hele 52 hectare die straks overblijft, en niet alleen de drie hectare die resteert van het stuk dat de gemeente heeft aangewezen als bebouwingsruimte. We willen dat de Cleene Hooge ook geschrapt wordt van de lijst met mogelijke bouwlocaties.”

Betrokken organisaties, omwonenden en belanghebbenden krijgen de komende tijd volop ruimte om mee te praten, heeft de gemeente beloofd. „Maar betrek ons dan wel vanaf het begin bij het maken van het plan”, verfijnt Hendriksen de wens van De Cleene Hooge. „Het is niet genoeg dat we straks alleen een advies mogen uitbrengen over een plan dat door anderen is gemaakt.”



[Om die reden wil de stichting ook dat het verkeer via een nieuwe aansluiting op de Walcherseweg naar het azc wordt geleid.](#)

Hendriksen: „Het Laurens Stommepad is voor ons heilig. Dat moet de veranda van de stad blijven voor fietsers en voetgangers. We willen ook niet dat de Europalaan wordt doorgetrokken, want dan komt er meer verkeer door de wijk.”

‘Cleene Hooge schrappen van lijst bouwlocaties’

Het azc heeft ongeveer drie hectare nodig in de Cleene Hooge. „Maar daarna moet het dan wel afgelopen zijn met bouwen in dat mooie stuk landschap”, waarschuwt Hendriksen namens de stichting. „Die toezegging willen we hebben. Dat de Cleene Hooge verder open blijven. De hele 52 hectare die straks overblijft, en niet alleen de drie hectare die resteert van het stuk dat de gemeente heeft aangewezen als bebouwingsruimte. We willen dat de Cleene Hooge ook geschrapt wordt van de lijst met modelijke bouwlocaties.”



'Niet tegen Griffioen aan plakken'

Dat blijft voor de stichting ook het uitgangspunt voor het woonwijkje waar de asielzoekers gehuisvest moeten worden. „Wij eisen dat het azc ook meer naar de kant van de Walcherseweg wordt gebouwd, en niet tegen de wijk Griffioen wordt aangeplakt. Want dan bestaat het risico dat later alsnog wordt besloten het gebied tussen het azc en de Walcherseweg vol te bouwen. Dat willen we voorkomen.”



Het Laurens Stommespad is voor ons heilig. Dat moet de veranda van de stad blijven voor fietsers en voetgangers

- Jan Hendriksen, Bestuurslid Stichting De Cleene Hooge

[Om die reden wil de stichting ook dat het verkeer via een nieuwe aansluiting op de Walcherseweg naar het azc wordt geleid.](#)

Hendriksen: Het Laurens Stommespad is



Geen verzet uit medemenselijkheid

Bezwaar maken kan wel degelijk, tot aan de Raad van State. Maar dat gaat de stichting niet doen, is donderdagochtend besloten. Hendriksen: „Wij gaan ons uit oogpunt van medemenselijkheid, sommigen noemen het naastenliefde of solidariteit, niet verzetten tegen een azc.”

Maar eisen heeft De Cleene Hooge wel, in ruil voor haar medewerking, stelt Hendriksen. Die hebben te maken met de ligging van het azc, de ontsluiting en wat er met de rest van het gebied gaat gebeuren. „In 2019 hebben wij ons neergelegd bij een plan om uiteindelijk ooit een klein lobje van het gebied, achter de Walcherseweg, te bebouwen met maximaal tachtig eenheden” zegt Hendriksen. „En dat stukje zou ontsloten worden via de Walcherseweg.”

‘Niet tegen Griffioen aan plakken’

Dat blijft voor de stichting ook het uitgangspunt voor het woonwijkje waar de asielzoekers gehuisvest moeten worden. „Wij



Uit 'medemenselijkheid' verzet Stichting De Cleene Hooge zich niet tegen een azc in het gebied aan de rand van Middelburg. Maar zij stelt wel vier belangrijke eisen.

tuinvisie
Voor elk groen hart

**Bye, Bye
BTW**

Profiteer van deze actie →
1 sept. t/m 17 sept. 2023
tuinvisie.nl

Al veertien jaar strijdt De Cleene Hooge tegen bebouwing van het open gebied achter de wijk Griffioen 2. [Dat juist daar nu een asielzoekerscentrum gaat komen, heeft ook de stichting verrast.](#) „Maar wij schatten in dat dat een gelopen race is”, reageert bestuurslid Jan Hendriksen.

Geen verzet uit medemenselijkheid



▲ Stichting De Cleene Hooge wil dat het azc-wijkje niet tegen de wijk Griffioen wordt geplakt (rechts op de foto), maar verder richting de Walcherseweg wordt gebouwd (links boven op de foto). En dat het azc ook via de Walcherseweg bereikbaar wordt. © Dirk-Jan Gjeltema

Geen verzet tegen azc maar stichting Cleene Hooge stelt wel harde eisen: 'Hierna niks meer bouwen'

Maurits Sep 7 september 2023, 14:40



Uit 'medemenselijkheid' verzet Stichting De Cleene Hooge zich niet tegen een azc

► Nieuwsgierige en geschrokken Middelburgers kijken op plek nieuw azc

‘Als er maar geen hoogbouw komt’



◀ Middelburgers kijken bij de plek waar het nieuwe asielzoekerscentrum moet komen. Links Johan Louwse, tweede van links Walter Blondeel, in het midden mevrouw Peterson, tweede van rechts Carel Peterson, rechts mevrouw Louwse. FOTO MAURITS SEP



De nieuwsgierigheid is groot naar de plek waar het nieuwe azc van Middelburg moet komen. „Ik ben wel geschrokken hoor. Als het maar geen hoogbouw wordt. En hoe gaan ze het verkeer leiden?“

Maurits Sep
Middelburg

Dinsdagavond viel bij omwonenden van de Cleene Hooge een brief van de gemeente in de bus met het nieuws dat die plek gekozen is voor de bouw van een nieuw asielzoekerscentrum. Woensdagochtend troffen nieuwsgierigen elkaar daar, om te kijken en de voor- en nadelen te bespreken.

Johan Louwse komt met zijn vrouw vanuit de wijk Griffioen 2 het Laurens Stommespad opgelopen. Ze wonen in de wijk en zijn nogal geschrokken van de brief die de gemeente heeft bezorgd. „Niet per se vanwege ons woongenot hoor“, benadrukken ze. „We maken ons vooral zorgen over dit

mooie open gebied dat verloren gaat.“

Bij een azc denken ze automatisch aan een hoog gebouw, met meer etages, zoals het huidige. Maar dat wordt het dus zeker niet, verklaart wethouder Jeroen Louws woensdagochtend op het stadscollegebesluit over de gekozen locatie. „Geen hoogbouw met een

Bied perspectief, aan omwonenden van het nieuwe azc en van het huidige azc.

– Walter Blondeel

hek eromheen en een slagboom voor de deur. Denk eerder aan een soort woonwijkje, met gewone huizen. Die later, als ze niet meer nodig zijn voor opvang van asielzoekers, ook verhuurd of verkocht kunnen worden.“

Danny Deckers, locatiemanager

van het huidige azc, bevestigt dat. „De Cleene Hooge is een mooie plek. Rustig, ruim en relatief weinig omwonenden. We kunnen er een azc bouwen dat voldoet aan de nieuwste eisen en inzichten. Zoals een ruime opzet en laagbouw.“

Verkeer

De geruchten van de nieuwsgierigen op het Laurens Stommespad staan al meteen wat vrolijker. „Dat klinkt beter“, vindt het echtpaar Louwse. Al zijn de zorgen daarmee niet verdwenen. „Hoe zit het met de ontsluiting?“, vraagt Johan Louwse zich af. „Als ze maar niet de Europaalaan doortrekken voor autoverkeer.“

De Walcherseweg was een optie als ontsluiting van de Cleene Hooge toen gesproken werd over woonbouw in het gebied, erkent wethouder Louws. Of dat ook voor het azc een kans biedt, vindt hij te vroeg om te zeggen. „Dat gaan we met omwonenden en belanghebbenden allemaal nog bespreken. Iedereen krijgt nog ruim de kans mee te praten.“

Op het Laurens Stommespad

treffen Walter Blondeel en Carel Peterson elkaar. Ze wonen niet vlakbij de plek van het nieuwe azc, maar juist nabij het huidige azc, een stuk verderop aan de Laurens Stommesweg. Ze willen graag zien waar de asielzoekers in 2025 terecht komen. „Weet je wat belangrijk is“, zegt Blondeel. „Perspectief. De mensen hier in de buurt moeten duidelijk te horen krijgen, en te zien met tekeningen, wat er gaat komen. En er moet perspectief zijn voor ons, de omwonenden van het huidige azc. Wat gaat er met die plek gebeuren? Bouw er huizen voor jonge mensen.“

‘Bezwaren niet weg’

Carel Peterson was ooit voorzitter van stichting Tuin van Zeeland. Daaruit is stichting De Cleene

Hooge voortgekomen, die zich al jaren verzet tegen bebouwing van het gebied aan de rand van Middelburg. „Die bezwaren zijn niet weg“, voorspelt hij. Stichting De Cleene Hooge beraadt zich nog op een reactie, laat bestuurslid Jan Hendriksen weten.

Blondeel en Peterson hebben ook goed nieuws voor de bewoners van de Griffioen en de Walcherseweg. Hun ervaringen met asielzoekers in de wijk zijn uiteindelijk positief. „Een paar rotte appels die het voor de rest verpest heb je altijd“, merkt Blondeel op. „Maar ja, onze kinderen wonen wel hier in de Griffioen. Dus we zijn ook wel benieuwd wat het voor hen betekent.“

MIDDELBURG

Huidig azc mogelijk langer open

Het huidige azc in Middelburg moet mogelijk toch langer openblijven. Gemeente en COA hebben er een hard hoofd in dat het nieuwe complex op tijd - juni 2025 - klaar zal zijn.

Het azc is in 2015 geopend en met de omwonenden is toen afgesproken dat het maximaal tien jaar open zou blijven. „Maar of we juni 2025 gaan halen met de opening van het nieuwe azc, daar durf ik mijn hand niet voor in het vuur te steken“, zegt wethouder Jeroen Louws (foto). Ook locatiemanager Danny Deckers van het azc 'vreest ervoor' dat de nieuwbouw te laat klaar zal zijn. „Het wordt een harde dobber om dat te halen.“

De gemeente is, zoals Louws het formuleert, 'laat begonnen' met de zoektocht naar een plek voor een

nieuw azc.

„Door voor de hand liggende redenen hadden we andere dingen aan ons hoofd, zoals corona en de oorlog in Oekraïne. Ik heb het dossier voortvarend opgepakt en we moeten nu hard gaan lopen om op tijd klaar te zijn.“

Procedure van jaren

Het college van B en W heeft gekozen voor de Cleene Hooge omdat de gemeente die grond al bezit. „Maar er rust nog geen woonbestemming op, dus we moeten het bestemmingsplan ervoor laten aanpassen“, verklaart Louws. Daar

kunnen belanghebbenden bezwaar tegen maken, tot aan de Raad van State. Dat kan jaren duren. „Misschien kunnen we tijd winnen door de wijziging van het bestemmingsplan en het inrichtingsplan van het COA voor het azc tegelijk te behandelen. Maar of dat lukt, weet ik niet.“

Juni 2025 is altijd als een harde datum genoemd voor het einde van de opvang aan de Laurens Stommesweg. „Maar misschien moeten we die termijn verlengen als we het met het nieuwe centrum niet helemaal halen“, oppert Louws voorzichtig. Volgens Deckers zien omwonenden dat inmiddels ook al wel in. „Dat heb ik gemerkt in de laatste gesprekken.“

– Maurits Sep



Kom maar op!

ELECTRO WORLD

AVA

Kapotte wasmachine?

Wij repareren alle bekende merken.

Waar niet de reparatie aan kan, een makkelijk vervuiler.

KRISMEDIAAT 22
OOST-SOUBURG

DOODSDIJK 56
HENKENSZAND

WWW.AVAELECTRO.NL

Pacific Island

AL 25 JAAR DE SPECIALIST IN REIZEN NAAR AUSTRALIË

SCAN DE QR-CODE OF BEL NAAR 020-6261325

AUSTRALIË

Gold Coast • Great Barrier Reef • Kakadu NP • Darling Harbour • Great Ocean Road



PREMIUM



Blondeel en Peterson hebben ook goed nieuws voor de bewoners van de Griffioen en de Walcherseweg. Hun ervaringen met asielzoekers in de wijk zijn - ondanks aanvankelijke twijfels - uiteindelijk toch positief. „Een paar rotte appels die het voor de rest verpesten heb je altijd“, merkt Blondeel op. „Maar met de grote meerderheid gaat het prima hoor.“ Peterson knikt instemmend. „Maar ja, onze kinderen wonen wel hier in de Griffioen. Dus we zijn ook wel benieuwd wat het voor hen betekent.“

Je las zojuist een Premiumartikel.

Omdat je abonnee bent, lees je altijd onbeperkt Premiumartikelen.





'Bezwaren zijn niet weg'

Carel Peterson was ooit voorzitter van stichting Tuin van Zeeland. Daaruit is stichting De Cleene Hooge voortgekomen, die zich al jaren verzet tegen bebouwing van het gebied aan de rand van Middelburg. „Die bezwaren zijn niet weg”, voorspelt hij. Stichting De Cleene Hooge beraadt zich nog op een reactie, laat bestuurslid Jan Hendriksen weten.

Blondeel en Peterson hebben ook goed nieuws voor de bewoners van de Griffioen en de Walcherseweg. Hun ervaringen met asielzoekers in de wijk zijn - ondanks aanvankelijke twijfels - uiteindelijk toch positief. „Een paar rotte appels die het voor de rest verpesten heb je altijd”, merkt Blondeel op. „Maar met de grote meerderheid gaat het prima hoor.” Peterson knikt instemmend. „Maar ja, onze kinderen wonen wel hier in de Griffioen. Dus we zijn ook wel benieuwd wat het voor hen betekent”



PREMIUM



Bied perspectief, zowel aan omwonenden van het nieuwe azc als omwonenden van het huidige azc. Want wat gaat dáár gebeuren?

- Walter Blondeel, Omwonende huidig azc

„Weet je wat belangrijk is“, zegt Blondeel. „Perspectief. De mensen hier in de buurt moeten duidelijk te horen krijgen, en te zien met tekeningen, wat er gaat komen. En er moet perspectief zijn voor ons, de omwonenden van het huidige azc. Wat gaat er met die plek gebeuren? Ik zou zeggen: bouw er huizen voor jonge mensen.“

‘Bezwaren zijn niet weg’

Carel Peterson was ooit voorzitter van stichting Tuin van Zeeland. Daaruit is stichting De Cleene Hooge voortgekomen, die zich al jaren verzet tegen bebouwing van het gebied aan de rand van Middelburg. „Die bezwaren zijn niet weg“, voorspelt hij.

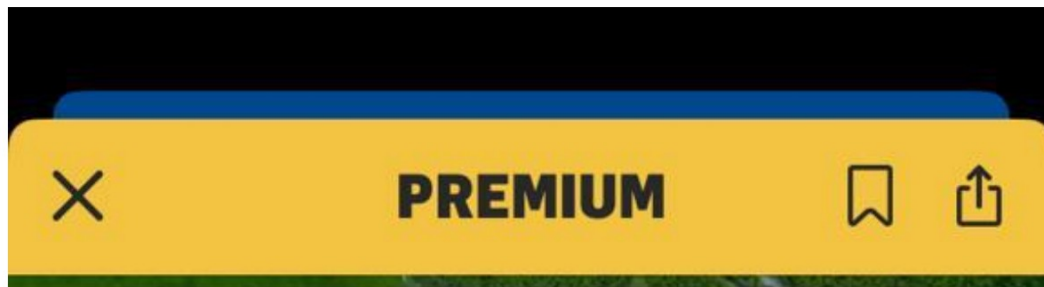

▲ Het nieuwe azc komt in het gedeelte van de Cleene Hooge tussen de Walcherseweg en het Laurens Stommespad, tot aan de huizen die in het midden zichtbaar zijn. Het Laurens Stommespad is weg die op de foto van links in het midden naar rechts boven loopt. © Dirk-Jan Gjeltema

De Walcherseweg was een optie als ontsluiting van de Cleene Hooge toen gesproken werd over woningbouw in het gebied, erkent wethouder Louws. Of dat ook voor het azc een kans biedt, vindt hij te vroeg om te zeggen. „Dat gaan we met omwonenden en belanghebbenden allemaal nog bespreken. Iedereen krijgt nog ruim de kans om mee te praten.”

Op het Laurens Stommespad treffen Walter Blondeel en Carel Peterson elkaar. Ze wonen niet vlakbij de plek van het nieuwe azc, maar juist nabij het huidige azc, een stuk verderop aan de Laurens Stommesweg. Ze willen graag zien waar de asielzoekers in 2025 terechtkomen.





PREMIUM



Danny Deckers, locatiemanager van het huidige azc, bevestigt dat. „De Cleene Hooge is een mooie plek. Rustig, ruim en relatief weinig omwonenden. We kunnen daar een azc bouwen dat voldoet aan de nieuwste eisen en inzichten. Zoals een ruime opzet en laagbouw.”

‘Hoe zit het met het verkeer?’

De gezichten van de nieuwsgierigen op het Laurens Stommespad staan al meteen wat vrolijker. „Dat klinkt beter”, vindt het echtpaar Louwerse. Al zijn de zorgen daarmee niet verdwenen. „Hoe zit het met de ontsluiting?”, vraagt Johan Louwerse zich af. „Als ze maar niet de Europalaan doortrekken voor autoverkeer.”





PREMIUM



'Geen hoog gebouw met een hek eromheen'

Bij een azc denken ze automatisch aan een hoog gebouw, met meer etages, zoals het huidige. Maar dat wordt het dus zeker niet, verklaart wethouder Jeroen Louws woensdagochtend op het stadskantoor in een toelichting op het collegebesluit over de gekozen locatie. „Geen hoogbouw met een hek eromheen en een slagboom voor de deur. Denk eerder aan een soort woonwijkje, met gewone huizen. Die later, als ze niet meer nodig zijn voor opvang van asielzoekers, ook verhuurd of verkocht kunnen worden.”

Locatie nieuw azc Middelburg

Het nieuwe asielzoekerscentrum in Middelburg komt in het gebied Cleene Hooge, achter de wijk Griffioen 2. De exacte plek is nog niet bekend, de cirkel geeft de zoeklocatie weer.





Dinsdagavond viel bij omwonenden van de Cleene Hooge een brief van de gemeente in de bus met [het nieuws dat die plek gekozen is voor de bouw van een nieuw asielzoekerscentrum](#). Woensdagochtend troffen nieuwsgierigen elkaar daar, om te kijken en de voor- en nadelen te bespreken.

Johan Louwerse komt met zijn vrouw vanuit de wijk Griffioen 2 het Laurens Stommepad opgelopen. Ze wonen in de wijk en zijn nogal geschrokken van de brief die de gemeente heeft bezorgd. „Niet per se vanwege ons woongenot hoor“, benadrukken ze. „We maken ons vooral zorgen over dit mooie open gebied dat verloren gaat.“

‘Geen hoog gebouw met een hek eromheen’

Bij een azc denken ze automatisch aan een hoog gebouw, met meer etages, zoals het huidige. Maar dat wordt het dus zeker niet, verklaart wethouder Jeroen Louws woensdagochtend op het stadskantoor in



PREMIUM



De nieuwsgierigheid is groot naar de plek waar het nieuwe azc van Middelburg moet komen. „Ik ben wel geschrokken hoor. Als het maar geen hoogbouw wordt. En hoe gaan ze het verkeer leiden?”



Dinsdagavond viel bij omwonenden van de Cleene Hooge een brief van de gemeente in de bus met [het nieuws dat die plek gekozen is voor de bouw van een nieuw asielzoekerscentrum](#). Woensdagochtend troffen nieuwsgierigen elkaar daar, om te kijken en de voor- en nadelen te bespreken



PREMIUM



▲ Middelburgers komen een kijkje nemen bij de Cleene Hooge, bij de plek waar in 2025 het nieuwe asielzoekerscentrum moet komen. Links Johan Louwerse, tweede van links Walter Blondeel, in het midden mevrouw Peterson, tweede van rechts Carel Peterson, rechts mevrouw Louwerse. © Maurits Sep

Nieuwsgierige en geschrokken Middelburgers nemen kijkje op plek nieuw azc: 'Als er maar geen hoogbouw komt'



Manon Veroude

16:07

Aan: Jeroen en nog 2... >

Gesprek Marien

Hoi Jeroen,

Vandaag werd ik gebeld door Marien Boonman.

Ik dacht: "Oei, daar gaan we."

Maar hij had alleen een praktische vraag over data van verschillende bijeenkomsten.

Ik vroeg hem hoe de boodschap van gisteravond geland was.

Zijn reactie was als volgt:

"Het was een goede avond. Er is volwassen gereageerd op het plan.

We verwachten nog wel wat actie vanuit twee straten, maar dat is misschien ook wel te begrijpen.

Het is belangrijk dat het duidelijk is. Dat werkt hetzelfde als bij kinderen. Inwoners hebben daar behoefte aan.

Ik heb nog wel een advies aan het bestuur. Houd je poot stijf. Blijf bij je genomen besluit."

Dat wilde ik graag met je delen.

Heel fijn dat jullie een warme toelichting hebben gegeven.

Dat heeft denk ik veel goodwill opgeleverd.

Succes met het vervolg.





PREMIUM



Carel Peterson was ooit voorzitter van stichting Tuin van Zeeland. Daaruit is stichting De Cleene Hooge voortgekomen, die zich al jaren verzet tegen bebouwing van het gebied aan de rand van Middelburg. „Die bezwaren zijn niet weg”, voorspelt hij. Stichting De Cleene Hooge beraadt zich nog op een reactie, laat bestuurslid Jan Hendriksen weten.

Blondeel en Peterson hebben ook goed nieuws voor de bewoners van de Griffioen en de Walcherseweg. Hun ervaringen met asielzoekers in de wijk zijn - ondanks aanvankelijke twijfels - uiteindelijk toch positief. „Een paar rotte appels die het voor de rest verpesten heb je altijd”, merkt Blondeel op. „Maar met de grote meerderheid gaat het prima hoor.” Peterson knikt instemmend. „Maar ja, onze kinderen wonen wel hier in de Griffioen. Dus we zijn ook wel benieuwd wat het voor hen betekent.”



PREMIUM



bouw er huizen voor jonge mensen."

'Bezwaren zijn niet weg'

Carel Peterson was ooit voorzitter van stichting Tuin van Zeeland. Daaruit is stichting De Cleene Hooge voortgekomen, die zich al jaren verzet tegen bebouwing van het gebied aan de rand van Middelburg. „Die bezwaren zijn niet weg“, voorspelt hij.

Stichting De Cleene Hooge beraadt zich nog op een reactie, laat bestuurslid Jan Hendriksen weten.

Blondeel en Peterson hebben ook goed nieuws voor de bewoners van de Griffioen en de Walcherseweg. Hun ervaringen met asielzoekers in de wijk zijn - ondanks aanvankelijke twijfels - uiteindelijk toch positief. „Een paar rotte appels die het voor de rest verpesten heb je altijd“, merkt Blondeel op. „Maar met de grote meerderheid gaat het prima hoor.“ Peterson knikt instemmend. „Maar ja, onze kinderen wonen wel hier in de Griffioen. Dus we zijn



PREMIUM



Op het Laurens Stommespad treffen Walter Blondeel en Carel Peterson elkaar. Ze wonen niet vlakbij de plek van het nieuwe azc, maar juist nabij het huidige azc, een stuk verderop aan de Laurens Stommesweg. Ze willen graag zien waar de asielzoekers in 2025 terechtkomen.



Bied perspectief, zowel aan omwonenden van het nieuwe azc als omwonenden van het huidige azc. Want wat gaat dáár gebeuren?

- Walter Blondeel, Omwonende huidig azc

„Weet je wat belangrijk is“, zegt Blondeel. „Perspectief. De mensen hier in de buurt moeten duidelijk te horen krijgen, en te zien met tekeningen, wat er gaat komen. En er moet perspectief zijn voor ons, de omwonenden van het huidige azc. Wat gaat

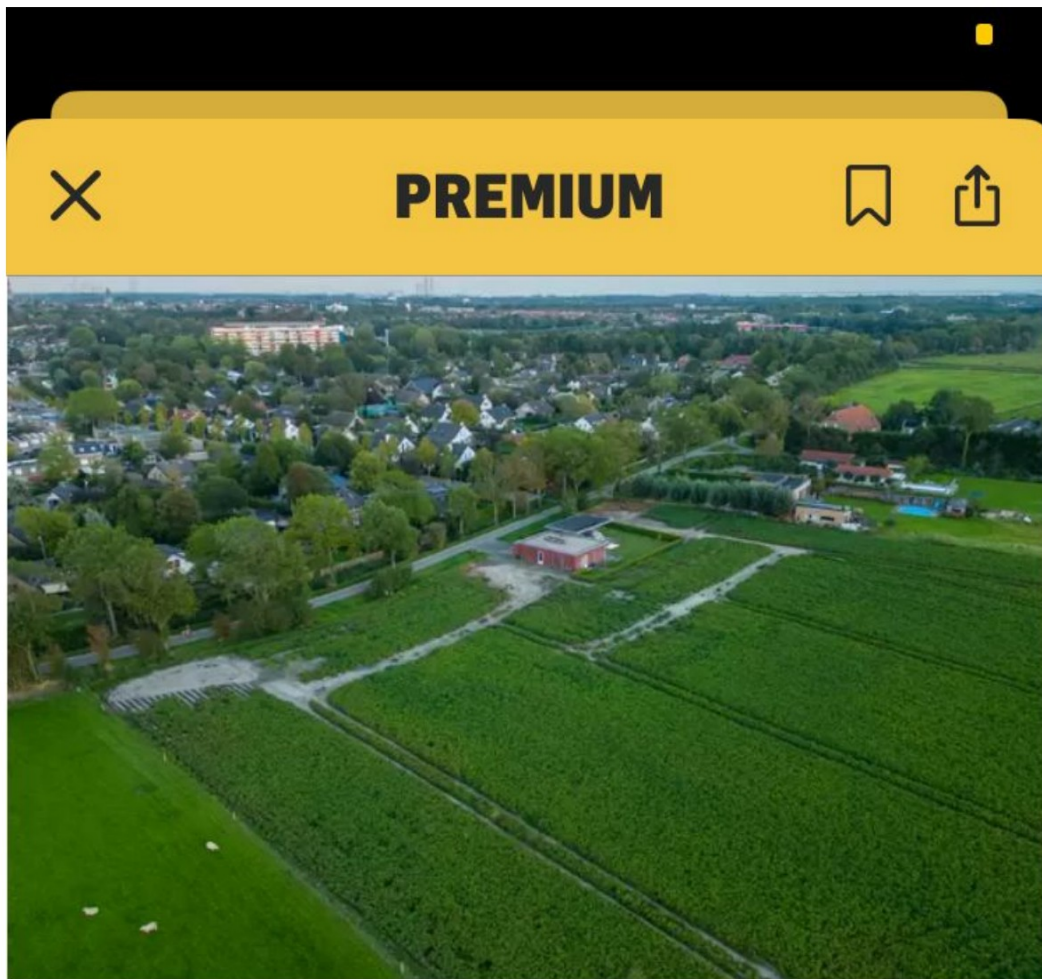

▲ Het nieuwe azc komt in het gedeelte van de Cleene Hooge tussen de Walcherseweg en het Laurens Stommespad, tot aan de huizen die in het midden zichtbaar zijn. Het Laurens Stommespad is weg die op de foto van links in het midden naar rechts boven loopt. © Dirk-Jan Gjeltema

De Walcherseweg was een optie als ontsluiting van de Cleene Hooge toen gesproken werd over woningbouw in het gebied, erkent wethouder Louws. Of dat ook voor het azc een kans biedt, vindt hij te vroeg om te zeggen. „Dat gaan we met omwonenden en belanghebbenden allemaal nog bespreken. Iedereen krijgt nog ruim de



PREMIUM



Danny Deckers, locatiemanager van het huidige azc, bevestigt dat. „De Cleene Hooge is een mooie plek. Rustig, ruim en relatief weinig omwonenden. We kunnen daar een azc bouwen dat voldoet aan de nieuwste eisen en inzichten. Zoals een ruime opzet en laagbouw.”

‘Hoe zit het met het verkeer?’

De gezichten van de nieuwsgierigen op het Laurens Stommespad staan al meteen wat vrolijker. „Dat klinkt beter”, vindt het echtpaar Louwerse. Al zijn de zorgen daarmee niet verdwenen. „Hoe zit het met de ontsluiting?”, vraagt Johan Louwerse zich af. „Als ze maar niet de Europalaan doortrekken voor autoverkeer.”





PREMIUM



'Geen hoog gebouw met een hek eromheen'

Bij een azc denken ze automatisch aan een hoog gebouw, met meer etages, zoals het huidige. Maar dat wordt het dus zeker niet, verklaart wethouder Jeroen Louws woensdagochtend op het stadskantoor in een toelichting op het collegebesluit over de gekozen locatie. „Geen hoogbouw met een hek eromheen en een slagboom voor de deur. Denk eerder aan een soort woonwijkje, met gewone huizen. Die later, als ze niet meer nodig zijn voor opvang van asielzoekers, ook verhuurd of verkocht kunnen worden.”

Locatie nieuw azc Middelburg

Het nieuwe asielzoekerscentrum in Middelburg komt in het gebied Cleene Hooge, achter de wijk Griffioen 2. De exacte plek is nog niet bekend, de cirkel geeft de zoeklocatie weer.

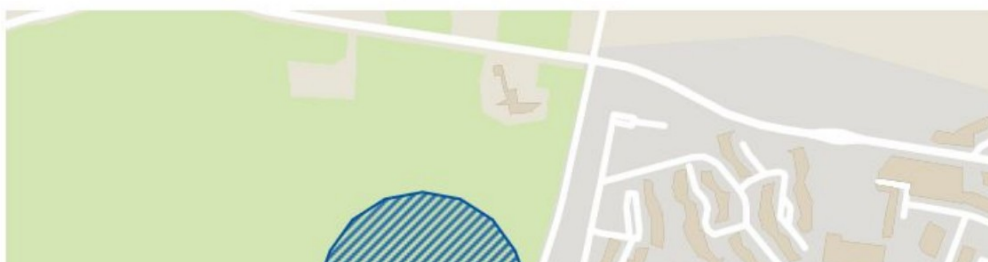

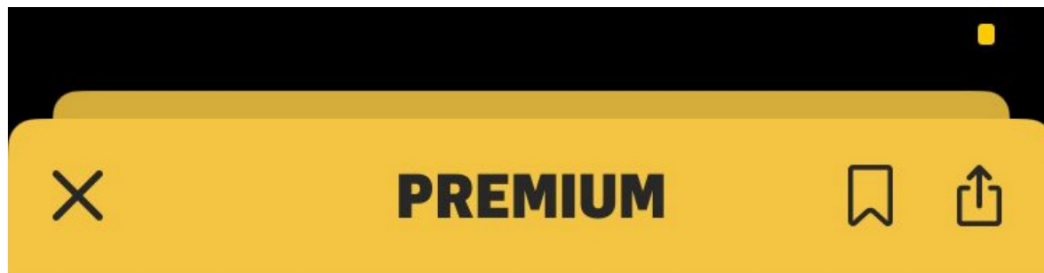

Dinsdagavond viel bij omwonenden van de Cleene Hooge een brief van de gemeente in de bus met [het nieuws dat die plek gekozen is voor de bouw van een nieuw asielzoekerscentrum](#). Woensdagochtend troffen nieuwsgierigen elkaar daar, om te kijken en de voor- en nadelen te bespreken.

Johan Louwerse komt met zijn vrouw vanuit de wijk Griffioen 2 het Laurens Stommespad opgelopen. Ze wonen in de wijk en zijn nogal geschrokken van de brief die de gemeente heeft bezorgd. „Niet per se vanwege ons woongenot hoor“, benadrukken ze. „We maken ons vooral zorgen over dit mooie open gebied dat verloren gaat.”

‘Geen hoog gebouw met een hek eromheen’

Bij een azc denken ze automatisch aan een hoog gebouw, met meer etages, zoals het huidige. Maar dat wordt het dus zeker niet, verklaart wethouder Jeroen Louws woensdagochtend op het stadskantoor in



PREMIUM



▲ Middelburgers komen een kijkje nemen bij de Cleene Hooge, bij de plek waar in 2025 het nieuwe asielzoekerscentrum moet komen. Links Johan Louwerse, tweede van links Walter Blondeel, in het midden mevrouw Peterson, tweede van rechts Carel Peterson, rechts mevrouw Louwerse. © Maurits Sep

Nieuwsgierige en geschrokken Middelburgers nemen kijkje op plek nieuw azc: 'Als er maar geen hoogbouw komt'



Bericht van Gemeente Middelburg



9 u.

Vind ik leuk

Beantwoorden

1



Chatbericht

Verbergen



Topfan

Matthieu Jobse

Als het asielzoekerscentrum daar komt en ze zoeken nog en nieuwe bestemming voor het terrein van het oude asielzoekerscentrum dan mag dat niet volgebouwd worden met huizen, ook alvast is er woningnood, dan is alles volbouwen met huizen niet de oplossing. Nee, als daar wat anders moet komen, dan moet dat een groot zakencentrum worden of een winkelcentrum, maar liefst een milieustraat, want er moeten meer voorzieningen die er dubbel of meervoudig zijn in de binnenstad uit de stad verdwijnen en meer naar de westelijke uithoek van de stad. Maar als het aan mij ligt gaat de eerst voorkeur uit naar een tweede milieustraat. En op Ramsburg bij de rotonde bij de Dampoortweg waar n... Meer weergeven

9 u.

Vind ik leuk

Beantwoorden

Chatbericht

Verbergen



Opmerking plaatsen a...



Startpagina



Advertenties



Meldingen



Menu



Bloemendalers klaar voor juridisch gevecht om asielopvang te stoppen

'En het zal ons lukken ook'

door Niels Rigter

BLOEMENDAAL • De gemeenteraad van Bloemendaal mag dan akkoord zijn met de komst van negentig asielzoekers, in kannen en kruiken is de opvang nog allerminst. Omwonenden van een beoogd asielzoekerscentrum zijn klaar om te procederen.

"Of we hier voor gaan liggen? Natuurlijk gaan we hier voor liggen. En het zal ons ook lukken dit tegen te houden." Secretaris Rob Budding van de Stichting Randbelang vertegenwoordigt bewoners aan de Westelijke Randweg in Overveen. Daar heeft de gemeente een opvangplek voorzien voor zestig asielzoekers.

Budding geeft toe dat de overname van Bloemendaal het bestuurders gezelschap lastig maken. Zoals de vorige keer dat er een plan was voor dezelfde locatie, een woningbouwproject voor jonge starters met zo'n 170 woningen. Daarbij wezen omwonenden op het transformatorstation naast de beoogde woonplek, waarvan



FOTO MICHEL VAN BERGEN

De gemeenteraad van Bloemendaal stemde in met de komst van negentig asielzoekers. Maar daarmee is de kogel nog niet door de kerf. Bewoners blijven verzet bieden.

gaat van vijf tot zeven meter per asielzoeker, kun je daar maximaal 26 asielzoekers kwijt en niet 60."

Budding zegt af te wachten welke slimme mensen de gemeente gaat bewonen om dit te omzeilen. "Dan zullen we beroep aantekenen."

Belofte

Woensdagavond probeerde een meerderheid van de gemeenteraad tegemoet te komen aan de zorgen van bewoners door de asielopvang te beperken tot vijf jaar. De belofte dat op de grote locatie alleen gezinnen worden opgevangen, en geen asielzoekers uit veilige landen, zegt het college niet te kunnen waarmaken.

De opvang van negentig asielzoekers in Bloemendaal maakt deel uit van afspraken binnen de regio Kennemerland, waarbij Bloemendaal er bijvoorbeeld 160 opvangt en Haarlem 620. Daarmee loopt de regio vooruit op de Spreidingswet, die beoogt asielzoekers eerlijker over het land te verdelen en die een eind maakt aan vrijwillige inbreng van gemeenten. De wet zal niet voor 2024 zijn ingevoerd.

Het college denkt asielopvang zonder wijziging van het bestemmingsplan te kunnen invoeren, de stichting denkt van niet. Maar dan nog is er een inderdusdant nemen. Volgens het bestemmingsplan mag er slechts worden gebouwd of verbouwd binnen het bestaande bouwvlak. Als je uit-

(advertentie)

aan de Westelijke Randweg zestig asielzoekers op te vangen. Op een andere plek, in de pastorie van een kerkje in een villawijk in Aerdenhout, komt een opvang voor deertig alleenreizende minderjarige asielzoekers. Ook hier is verzet van de buurt, al zijn hier vooralsnog geen bezwaarprocedures in de

maak. Aan de Randweg zijn bewoners inmiddels op juridische oorlogssterkte. Budding wijst op de status van het gebied tussen trafo-station en provinciale zout-opslag, waar de weg en de spoorlijn naar Uitgeest elkaar kruisen. "De bestemming is maatschappelijk, niet wonen."

Pastorie

Dat geldt niet voor de opvang van asielzoekers. De raad gaf woensdagavond steun aan het voorstel van het gemeentebestuur om



Wie op het festivalterrein
FOTOS ANP/PH

PINKPO BETALE

Staat er een college die niet zelden e... die in zijn busje v... In voetbalstadior... al jaren verleden... je eerst muntjes

1 **Waarom betalen we muntjes?**

Om te beginnen: niet alle festivals be... nog met muntjes. Nee... Daar kon je gewoon p... of wel 'cashless' betal... als dat heet in organis... gon. Maar op Pinkpo... ie dit...
Foto: Anp/Ph

Het woord aan raadslid Petra de Ruiter

Het zijn spannende en onzekere tijden. Er gebeurt van alles in de wereld. Rampen, oorlogen, klimaatverandering, vluchtelingen, prijsstijgingen. En het lijkt elkaar steeds sneller op te volgen. Ook in Middelburg overkomen ons dingen waar we geen invloed op hebben. Dat voelt als machteloos, we willen juist grip hebben op de dingen die we belangrijk vinden. Alles bij het oude houden, dat voelt vertrouwd, dat kennen we.

Toch zijn nieuwe ontwikkelingen niet tegen te houden. Zoals het nieuw te bouwen AZC. Op de Cleene Hooge nog wel. Dat was voor iedereen een grote verrassing.

Niet alleen voor u, ook voor ons raadsleden, ook voor het college zelf, die uiteindelijk deze beslissing heeft genomen.

Daar is niet iedereen blij mee.

Het Laurens Stommepad zou de grens moeten blijven.

Vanwege het mooie, weidse uitzicht tot aan de duinen en de horizon.

Maar het besluit om te bouwen op de Cleene Hooge kunnen we niet langer voor ons uitschuiven.

Waar we wel invloed op kunnen uitoefenen is hoe die drie hectare er uit komt te zien.

En hoe de overige hectares wellicht natuurinclusief beheerd gaan worden.

We hopen dat samen met u te



Foto: Marcel Keijntj

kunnen doen. Voor u als inwoner van Middelburg en voor de nieuwe bewoners van het AZC.

We scheppen een nieuwe mooie horizon.

Petra de Ruiter
Raadslid GroenLinks/PvdA

OFFICIËLE

De volledige teksten
nl. Ga naar www.middelburg.nl
de laatste 7 of 30 da
buurt'.

Aangevraagde omv
bouw), Stationsstraat

Verleende omgev
grond van de woon
Volkstuincomplex. 2

Buiten behandel
(plaatsen zonnepa

Melding Activite
B.V.)

Verkeersbesluit

Asfalt

De laatste v
schade aan
Molenwater

Toelichting grondslagen

In dit document kunt u secties vinden die onleesbaar zijn gemaakt. Deze informatie is achterwege gelaten op basis van de Wet open overheid (Woo). De letter die hierbij is vermeld correspondeert met de bijbehorende grondslag in onderstaand overzicht.

G Art. 5.1 lid 2 sub b

Het belang van de openbaarmaking van deze informatie weegt niet op tegen het belang van de economische of financiële belangen van de Staat, andere publiekrechtelijke lichamen of bestuursorganen

T

Valt buiten de reikwijdte van het verzoek