

Van: [REDACTED]

Verzonden: 29-08-2023 14:00

Aan: [REDACTED]

Onderwerp: RE: Ingevuld formulier online Omgevingsloket

Geachte meneer/mevrouw [REDACTED]

De gestuurde boringen die de Gasunie leiding kruisen zullen in ieder geval aan de VELIN voorwaarden moeten voldoen.  
Daarnaast zal er een beschouwing conform de NEN3654 nodig zijn die aantoont dat er geen spanningsoverdracht plaats vindt tussen de nieuwe kabels en onze leidingen.

Met vriendelijke groet,

[REDACTED]

E: [REDACTED]

M: [REDACTED]

I: [www.gasunie.nl](http://www.gasunie.nl)<<http://www.gasunie.nl/>>

N.V. Nederlandse Gasunie  
Omgevingsloket  
Postbus 19  
9700 MA Groningen  
Concourslaan 17

[Logo]

[Environment]Denk alstublieft aan het milieu voordat u deze e-mail print.

Van: [noreply@gasunie.nl](mailto:noreply@gasunie.nl) <[noreply@gasunie.nl](mailto:noreply@gasunie.nl)>  
Verzonden: dinsdag 29 augustus 2023 11:00  
Aan: Alg. Postbus Omgevingsloket <[omgevingsloket@gasunie.nl](mailto:omgevingsloket@gasunie.nl)>  
Onderwerp: Ingevuld formulier online Omgevingsloket

[cid:image003.png@01D9DA81.3934AC90]<<https://www.gasunie.nl/cms>>

Iemand heeft een formulier ingevuld

Op dinsdag 29 augustus - 10:59 heeft iemand het formulier 'Neem contact met ons

op' op je website ingevuld. Hieronder zie je welke gegevens zijn ingevuld.

De bezoeker is op de website gekomen via:  
<https://www.gasunie.nl/omgevingsloket/contact>

Ik heb een:

Vraag

U bent/werkt bij:

Overheid

Geef hier uw omschrijving:

Wij hebben een verzoek ontvangen voor het aanleggen van elektriciteitskabels. Deze komen door het gebied in waar er persgasleidingen aanwezig zijn. Gaat u akkoord met de werkzaamheden in uw gebied en/of heeft u nog mogelijke voorwaarden waaraan voldaan moet worden.

Bestand toevoegen als bijlage

7823939\_1685005262769\_Plan\_D0\_case\_201818\_Doetinchem-Angerlo\_20230501-blad\_5 (geanonimiseerd).pdf

Aanvullende informatie over u

Naam:



Bedrijfsnaam:

gemeente Bronckhorst

E-mailadres



Telefoonnummer

0575-750250

Anti-spam code

Download een zip-bestand met daarin alle geplaatste bestanden



---

This communication is intended only for use by the addressee. It may contain confidential or privileged information. If you receive this communication unintentionally, please let us know by replying immediately. N.V. Nederlandse Gasunie does not guarantee that the information sent with this E-mail is correct and does not accept any liability for damages related thereto.

---

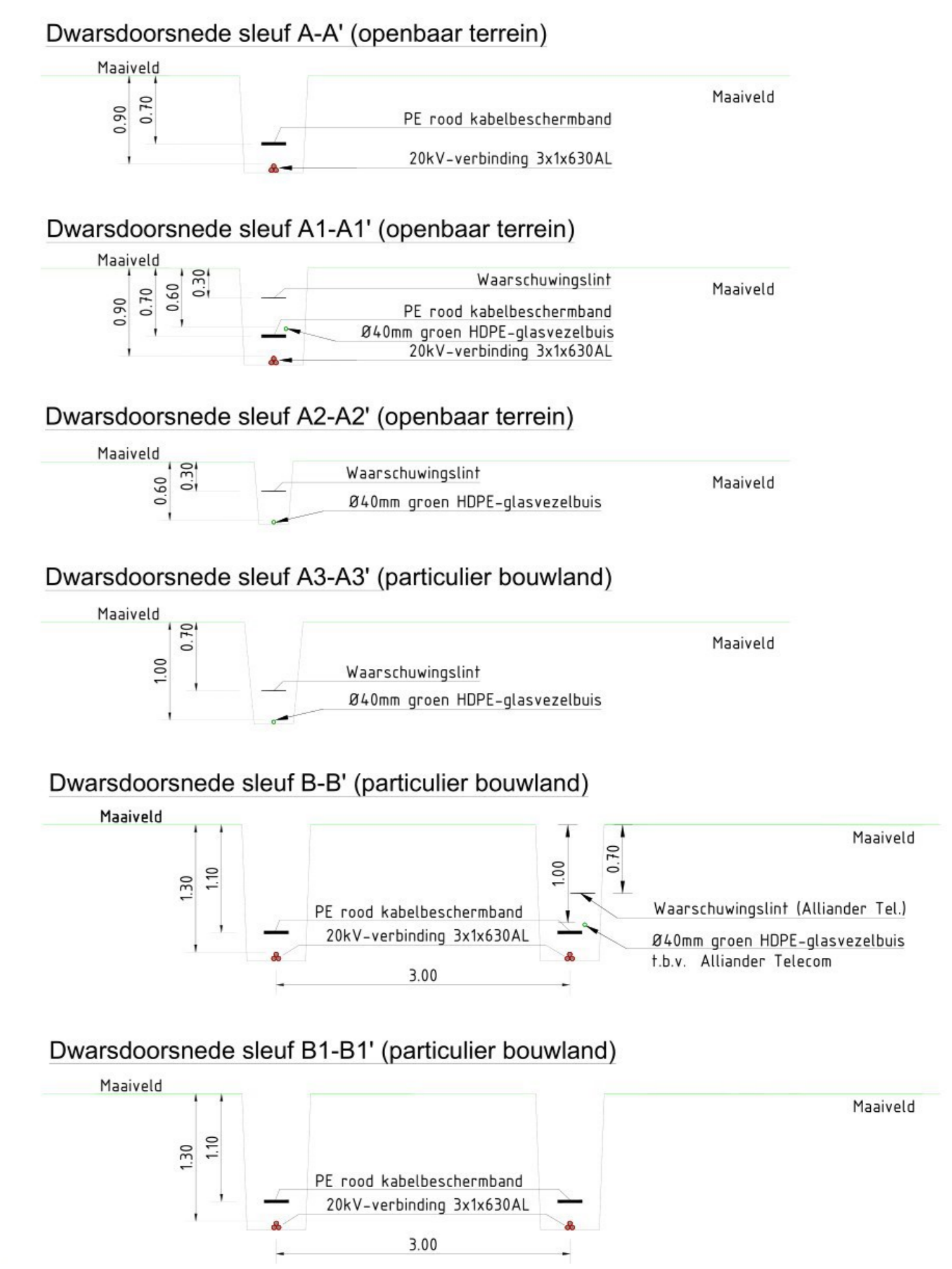
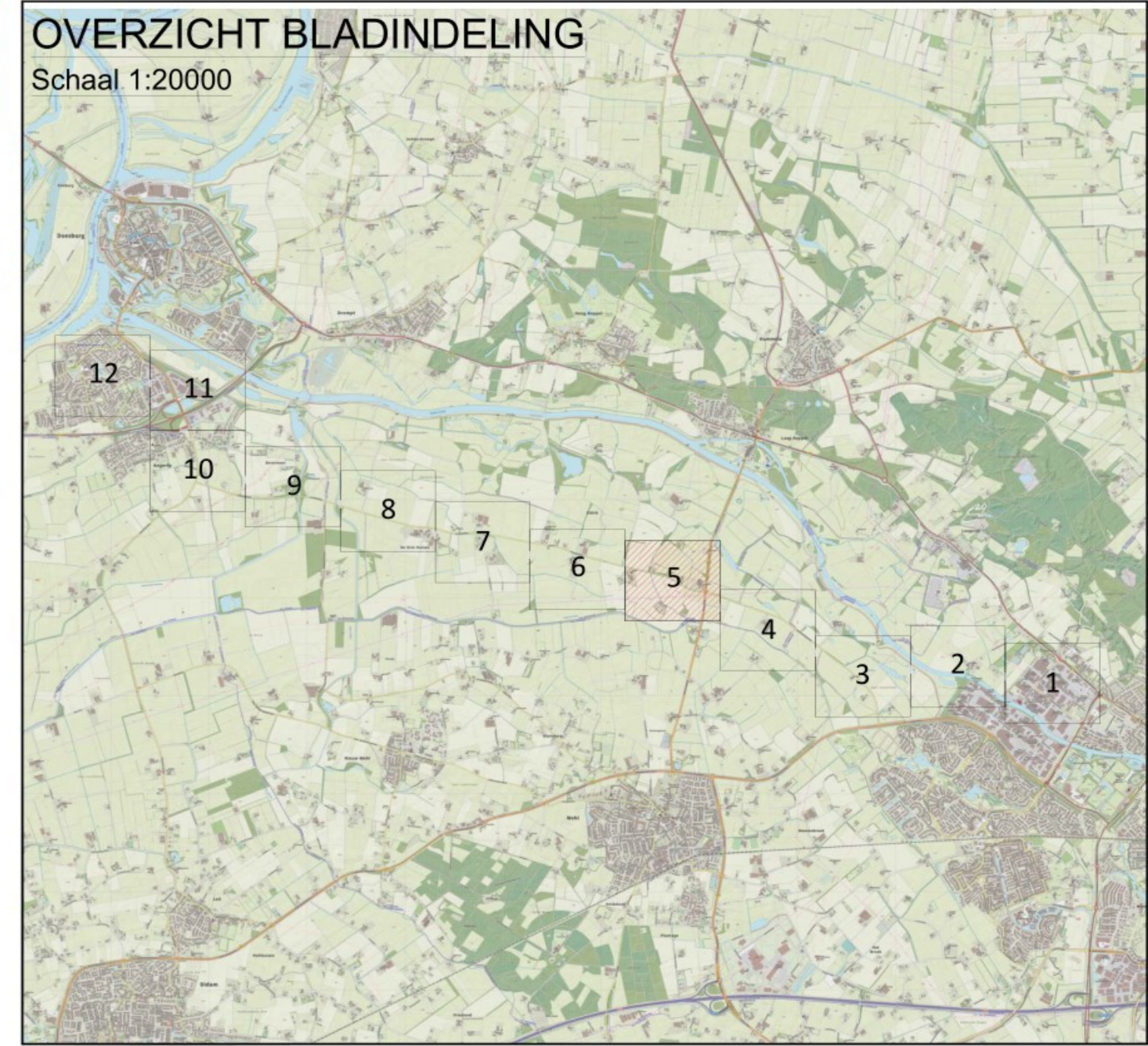

### LEGENDA

	Plan MS-kabeltracé 20kV-verbinding (3*1*630 mm <sup>2</sup> AL)
	Plan Datakabeltracé (telecom glasvezelbeschermbuis PE Ø40)
	Gestuurde boring voorkeurtre (HDD)
	Persing
	Mantelbuis / Zinker / Slootkruising
	Gasunie: Staal 1220 66.2 bar
	Gasunie: Staal 168.3 40 bar
	Hoogspanning 50/150/380 KV (Boven- en ondergronds)
	Kadastrale perceel grens
	Kadastrale perceel nummer
	Duiker
	Watergang
	Mechanische boring
	Diepsondering
	Kernzone waterkering
	Beschermingszone waterkering
	Buiten beschermingszone waterkering
	Kernzone watergang
	Beschermingszone watergang

- ### OPMERKINGEN
- Coördinaten in RD-stelsel;
  - Ligging kabels & leidingen zijn indicatief en afkomstig uit Klic-melding dd 20-02-2023: 23O0023668, 23O0023670, 23O0023673, 23O0023689, 23O0023692, 23O0023696, 23O0023698;
  - Op diverse graaflocatie(s) zal/zijn er sprake van een Eis Voorzorgmaatregel.
  - Maximale toelaatbare trekkracht kabel 8,1 kN;
  - Minimale buigstraal kabel na installatie 1,18m;
  - Kruisen K&L onderlangs, afstand minimaal 0,30m;
  - Dekking MS-kabel minimaal 0,70m (openbaar terrein) en 1,30 (bouwland) t.o.v. maaiveld; Dagmast MS-kabel minimaal 0,10m t.o.v. andere reguliere MS-kabels (K&L);
  - Waterkruisingen worden standaard onder een hoek van 90° aangelegd, tenzij door het waterschap andere aanwijzingen worden gegeven. Bij een open ontgraving dient minimaal 1,5 tot 2 meter onder het bodemprofiel te worden aangelegd;
  - Tracé dient op minimaal 2,00m afstand van bomen aangelegd te worden;
  - Tracé dient op minimaal 1,00m afstand van insteek watergangen aangelegd te worden;
  - Bij parallel ligging onderlinge afstand nieuw te leggen kabels minimaal 0,40m;
  - Indien grondverbetering wordt toegepast dient deze vanaf 10 cm onder de kabel tot 40 cm boven de kabel te worden aangebracht;
  - Op alle gelegde solo MS-kabels en kabels gelegd voor het voeden van Schakel- en Regelstations moet kabelafdekband worden toegepast.

Maten in meters, materialen in millimeters, hoogtematen in meters (o.v. N.A.P. tenzij anders vermeld).

<b>ROBU</b> Aanleg 20 kV routes OS Doetinchem - OS Angerio Planckening - 2 circuits: 3x1x630AL XPLE 20kV Routekaart		Beheerkaart: - Datum: 01-05-2023 Status: Concept Schaal: 1:1000 Discipline: MS Blad nr: 5 Formaat: A0
Gemeente: Doetinchem-Deursing-Zevenaar-Bronckhorst Ontw. : [ ] Wv. A : [ ] Wv. B : [ ] Wv. C : [ ] Engineer : [ ]	Definitief Ontwerp (DO) Datum: 22-03-2022 Ontw. : [ ] Sch. : [ ] P. : [ ] F. : [ ] T. : [ ]	PE nr: [ ] Regio: IPR CS nr: [ ] Case nr: 201818

Sluit aan op blad 6

Sluit aan op blad 4

VELIN



VELIN Richtlijn<sup>©</sup> nr. 2017/6

Algemene VELIN-voorwaarden voor  
grondroer- en overige activiteiten

VERENIGING VAN LEIDINGEIGENAREN IN NEDERLAND

**Algemene VELIN-voorwaarden voor grondroer- en overige activiteiten**

*(Versie september 2019)*

**Vele duizenden kilometers leidingen en kabels liggen veilig in de Nederlandse bodem en dat willen we graag zo houden. Daarom is het belangrijk dat iedereen weet onder welke voorwaarden activiteiten nabij de leidingen, kabels en/of toebehoren van de VELIN-leden<sup>1</sup> zijn toegestaan. De meeste leidingbeschadigingen worden veroorzaakt door graafschade. Om graafschade te voorkomen heeft VELIN speciaal hiervoor een algemene standaard voor alle aangesloten leden van VELIN ontwikkeld: de Algemene VELIN-voorwaarden voor het voorbereiden en verrichten van grondroer- en overige activiteiten nabij leidingen en/of kabels.**

Deze voorwaarden zijn bedoeld om duidelijk en eenduidig aan te geven onder welke condities activiteiten nabij de leidingen, kabels en/of toebehoren van de VELIN-leden zijn toegestaan en zijn een aanvulling op de CROW-Richtlijn 500 "schade voorkomen aan kabels en leidingen", de Wet informatie-uitwisseling boven- en ondergrondse netten en netwerken (WIBON)<sup>2</sup> en het Besluit externe veiligheid buisleidingen (Bevb).

Wanneer er niet aan de gestelde voorwaarden kan worden voldaan, moet vooraf in overleg met de betrokken netbeheerder naar een veilige en aanvaardbare oplossing worden gezocht. Let wel dat bij een afwijking van de voorwaarden altijd vooraf de toestemming van de netbeheerder is vereist.

---

<sup>1</sup> Een actueel overzicht van de VELIN-leden is te raadplegen op [www.velin.nl](http://www.velin.nl)

<sup>2</sup> De Wet informatie-uitwisseling boven en ondergrondse netten en netwerken (WIBON) vervangt de in 2008 ingevoerde WION. De wet is sinds 31 maart 2018 van kracht.



## 1. Ontwerfase

**Om knelpunten tijdens het ontwerp en uitvoering van projecten te voorkomen, is het van belang voorafgaande aan het ontwerp, een oriëntatiemelding te doen bij het Kadaster en met betrokken netbeheerders vooraf overleg te hebben over de geplande werkzaamheden.**

**Let op:** Voor bepaalde leidingen zijn vanwege specifieke omstandigheden aanvullende voorzorgsmaatregelen van kracht. Dit wordt aangegeven in de terugmelding die u ontvangt op de oriëntatiemelding. Het kan hierbij gaan om:

- graafrestrictie of zelfs een graafverbod overeengekomen met de grondeigenaar; of
- strikte begeleiding van graafwerkzaamheden nabij de leiding.

In beide gevallen wordt u als grondroerder dringend verzocht om per direct contact op te nemen met de netbeheerder voor het maken van nadere afspraken.

### 1.1

Er mogen pas activiteiten plaatsvinden in de belemmeringenstrook<sup>3</sup> van de leiding van een netbeheerder nadat de betreffende netbeheerder daarvoor schriftelijk toestemming<sup>4</sup> heeft gegeven. Grondeigenaren of andere gebruikers van de grond in de belemmeringenstrook van de leidingen moeten zich tevens onthouden van activiteiten, die de veilige en ongestoorde ligging van de leidingen in gevaar kunnen brengen. Activiteiten die ter plaatse van de leiding niet zijn toegestaan zonder overleg met de netbeheerder zijn onder andere, maar niet beperkt tot:

- wijzigen van maaiveldniveau;
- het aanbrengen van een gesloten verharding;
- het mechanisch indrijven van voorwerpen in de grond {o.a. damwanden, hei- en/of boorpalen, tentharingen en beschoeiing};
- het opslaan van grond en/of materialen;
- het plaatsen van diep wortelende beplanting of bomen;
- het belemmeren van de toegankelijkheid van het tracé;
- het oprichten van enig bouwwerk;
- het onttrekken van grondwater;
- het aanleggen van kabels, leidingen of drainage;
- het sonderen ten behoeve van bodemonderzoek;
- het verwijderen of verplaatsen van leidingmarkeringen;
- het opstellen van bouwterreininrichtingen.

---

<sup>3</sup> De belemmeringenstrook is standaard 5 meter breed conform Revb, uitgezonderd aardgastransportleidingen tot 40 bar, waarbij de belemmeringenstrook 4 meter breed is. De belemmeringenstrook bevindt zich aan weerszijden van de leiding, gemeten vanuit het hart van de leiding.

<sup>4</sup> Het vastleggen van de afspraken, in geval van een eis voorzorgsmaatregel, geldt als een schriftelijke toestemming.

## 1.2

Er dient tijdens het ontwerp en/of voor de aanvang van de activiteiten te worden vastgesteld of de voorgenomen activiteiten zich verenigen met de aanwezigheid van de leidingen. Indien er sprake is van:

- a. activiteiten zoals genoemd onder punt 1.1;
- b. niet kan worden voldaan aan de hier genoemde algemene voorwaarden, of
- c. daarover enige twijfel bestaat, moet tijdig vooraf worden overlegd met de netbeheerder.

## 1.3

Bij grotere, langer lopende projecten, verdient het de aanbeveling een KLIC coördinator aan te stellen. Hiermee kunnen plan- en uitvoeringstechnische problemen worden voorkomen.

## 1.4

Kabels en leidingen moeten worden aangelegd buiten de belemmeringenstrook. Bij de aanleg van een nieuwe leiding, vallende onder de categorie "gevaarlijke inhoud" waarbij de belemmeringenstroken overlappen, is altijd tijdig vooraf overleg vereist.

## 1.5

Kruisingen van kabels, mantelbuizen en/of andere leidingen, met leidingen van de netbeheerder dienen haaks te geschieden op een onderlinge afstand (dagmaat) van minimaal 0,50 meter doormiddel van open ontgraving. Bij kabels met een spanning van 1 kV en hoger, moet de leiding op een onderlinge afstand (dagmaat) van minimaal 1 meter kruisen. Indien een neopreen slab, een PE-plaat of een mantelbuis met oversteek van 1 meter wordt toegepast, kan deze afstand worden teruggebracht tot minimaal 0,50 meter. Bij gestuurde boringen moet een onderlinge afstand (dagmaat) van minimaal 5 meter rondom de leiding worden aangehouden. Deze mogen uitsluitend worden uitgevoerd na goedkeuring van het boorplan door de netbeheerder. Bij overige sleufloze kruisingstechnieken moet een onderlinge afstand (dagmaat) van minimaal 1 meter rondom de leiding worden aangehouden, onder voorwaarde dat de leiding zichtbaar is.

## 1.6

Bij het aanbrengen van een gesloten verharding boven de leiding moet in overleg met de netbeheerder een zettings- en/of sterkteberekening conform de NEN 3650 worden uitgevoerd.

## 1.7

Voor hoogspanningssystemen (> 1 kV) of lijnen en spoorwisselstroomtractie geldt dat onderlinge beïnvloeding aantoonbaar niet groter mag zijn dan volgens de NEN 3654 toelaatbaar is. Wanneer er mitigerende maatregelen nodig zijn, moeten deze in onderling overleg tijdig vooraf met de netbeheerder worden vastgesteld.

## 1.8

De kathodische bescherming van de leidingen van de netbeheerder dient niet verstoord te worden door nieuw aan te leggen kabels en/of leidingen behorend bij elektriciteitsvoorzieningen of bijvoorbeeld zonneparken (Ref. NEN-EN 12954).

#### 1.9

Wanneer er sprake is van (tijdelijke) zware transporten over de leidingen, moet voorafgaande aan de activiteiten, overlegd worden met de netbeheerder. Hierbij dient een plan van aanpak te worden opgesteld met daarin de te treffen voorzieningen. Het plan van aanpak dient tenminste rekening te houden met:

- a. de uitvoeringswijze;
- b. het transport type en aantal bewegingen;
- c. de maximale belasting over het tracé;
- d. de te verwachten zettingen op het niveau van de leiding(en);
- e. maatregelen tegen ongeoorloofd (werk)verkeer over het tracé.

#### 1.10

Bij aanleg van sloten, waterlopen en overige waterpartijen zoals waterbergingen en vijvers moet een dekking van minimaal 1 meter tussen de bodem en bovenkant leiding worden aangehouden.

#### 1.11

Wanneer, na het gereedkomen van de werkzaamheden, de leiding voor onderhoud en inspectie onbereikbaar zal worden, dient de duurzaamheid van de coating van de leiding na de werkzaamheden te zijn gewaarborgd.

#### 1.12

Activiteiten in verontreinigde grond moeten uitgevoerd worden conform CROW-publicatie 400 "Werken in verontreinigde bodem".

#### 1.13

Bij het mechanisch in- en uitdrijven van voorwerpen in de grond moeten mogelijk zettingsberekeningen op het niveau van de leiding(en) uitgevoerd worden die tijdig vooraf ter beoordeling en goedkeuring bij de netbeheerder worden ingediend.

#### 1.14

Voor parallel aan de kabel of leiding liggende drainage geldt dat deze niet binnen de belemmeringsstrook mag worden aangelegd. Bij kruisende drainagewerkzaamheden moet een onderlinge afstand (dagmaat) van minimaal 0,50 meter worden aangehouden. Indien de kruisende drainage, na overleg met de netbeheerder, toch dichterbij de leiding moet komen te liggen, moet het gedeelte binnen een strook van 1 meter aan weerszijde van de leiding met de hand worden ontgraven en de drainage moet met de hand worden aangebracht.

## 2. Uitvoeringsfase

Een graafmelding heeft een geldigheidsduur van 20 werkdagen. U dient binnen deze 20 dagen te starten met uw werkzaamheden (zie voor de actuele termijnen de website van het kadaster (<https://www.kadaster.nl/klic-melding-kabel-en-leidinginformatie>)). Voor de uitvoering van de gemelde werkzaamheden dient tevens rekening te worden gehouden met de eventuele duur van voorbereidingsmaatregelen door de netbeheerder. De WIBON stelt daaraan een maximum duur welke thans drie werkdagen bedraagt nadat door de grondroerder contact is opgenomen met de netbeheerder. Met deze termijnen dient men bij de planning van de werkzaamheden rekening te houden.

### 2.1

Een graafmelding moet worden gedaan bij het Kadaster. Zie voor de termijnen de website van het Kadaster (<https://www.kadaster.nl/klic-melding-kabel-en-leidinginformatie>).

Indien de graafpolygoon samenvalt met het door de netbeheerder opgegeven belang dan wordt een graafmelding (of calamiteitmelding) betrokken verklaard en beroept de netbeheerder zich op artikel 15 lid 3 van de WIBON. In dit artikel is geregeld dat de netbeheerder in de gelegenheid moet worden gesteld voorzorgsmaatregelen te treffen.

Dit betreft in ieder geval:

- 1 het ter plaatse aanwijzen van de ligging van de leiding(-en) of kabel(s);
- 2 het maken van nadere afspraken over de uitvoering van de gemelde werkzaamheden.

**Let op:** Voor bepaalde leidingen zijn vanwege specifieke omstandigheden aanvullende voorzorgsmaatregelen van kracht. Dit wordt aangegeven in de terugmelding die u ontvangt op de graaf- of calamiteitmelding. Het kan hierbij gaan om:

- graafrestrictie of zelfs een graafverbod overeengekomen met de grondeigenaar of
- strikte begeleiding van graafwerkzaamheden nabij de leiding.

In beide gevallen wordt u als grondroerder dringend verzocht om per direct contact op te nemen met de netbeheerder voor het maken van nadere afspraken. Zonder toestemming mag u de werkzaamheden niet starten.

Het is denkbaar dat in het overleg tussen grondroerder en netbeheerder over de uitvoering van de activiteiten wordt vastgesteld dat de feitelijke werklocatie binnen de opgegeven graafpolygoon geen bedreiging vormt voor de leiding of kabel en de melding alsnog (onder voorwaarden) niet betrokken wordt verklaard. Deze 'niet betrokken' verklaring heeft uitsluitend betrekking op de polygoon van de feitelijke werklocatie; de beperkte polygoon (en overige voorwaarden) dienen te worden vastgelegd in het afsprakenformulier en wordt door grondroerder en netbeheerder ondertekend. Ook de aard van de werkzaamheden kan reden zijn een melding alsnog niet betrokken te verklaren; ook dit dient eenduidig te worden vastgelegd in het afsprakenformulier. In dat geval wordt de ligging van de leiding niet ter plaatse aangewezen, tenzij anders is overeengekomen.

## 2.2

De werkzaamheden mogen niet gestart worden voordat de netbeheerder de ligging van de leiding heeft aangewezen, bijvoorbeeld door middel van herkenbare markeringen, piketten en het tracé is vrijgegeven door de netbeheerder. Hiervoor moet u voor aanvang van de werkzaamheden een afspraak maken met de netbeheerder.

Voor een betrokken verklaarde calamiteitenmelding gelden in beginsel dezelfde voorwaarden als bij een graafmelding en mag niet met de werkzaamheden worden begonnen voordat de netbeheerder de voorzorgsmaatregelen heeft getroffen. Het verschil is dat de grondroerder direct contact opneemt met de netbeheerder zodat deze, indien nodig, direct voorzorgsmaatregelen kan treffen. De netbeheerder zorgt ervoor dat hij permanent telefonisch bereikbaar is voor het verschaffen van informatie en het treffen van voorzorgsmaatregelen voor zover dat nodig en mogelijk is.

## 2.3.

De vrijgave van het tracé door de netbeheerder vindt plaats na het opstellen en ondertekenen van een overeenkomst in de vorm van een afsprakenformulier of (werk-)vergunning. Hierin wordt vastgelegd onder welke specifieke voorwaarden de werkzaamheden in het betreffende leidingtracé uitgevoerd worden. De werkzaamheden mogen pas worden gestart indien aan alle gestelde voorwaarden is voldaan.

## 2.4.

Bij grote / langdurige projecten moet in overleg met de netbeheerder de tijdelijke markering en terreinafzetting worden bepaald.

## 2.5.

Machinaal graven binnen de belemmeringenstrook is uitsluitend toegestaan met een graafbak zonder tanden. Voorafgaande aan deze graafwerkzaamheden moet de leiding eerst worden gelokaliseerd door middel van proefsleuven. De leidingen mogen niet worden aangeprikt met een prikstang. Speciale aandacht geldt voor kunststof en GRE leidingen. Machinaal graven binnen een afstand van 0,50 meter van de leiding is niet toegestaan.

## 2.6.

Bij gestuurde boringen moet een onderlinge afstand (dagmaat) van minimaal 5 meter rondom de leiding worden aangehouden. Het door de netbeheerder goedgekeurde boorplan moet op het werk aanwezig zijn. Bij overige sleufloze kruisingstechnieken moet een onderlinge afstand (dagmaat) van minimaal 1 meter rondom de leiding worden aangehouden, onder voorwaarde dat de leiding zichtbaar is.

## 2.7.

Bij het verdiepen van sloten, waterlopen en overige waterpartijen zoals waterbergingen en vijvers moet een dekking van minimaal 1 meter tussen de bodem en bovenkant leiding worden aangehouden. Het opschonen van sloten, waterlopen en overige waterpartijen zoals waterbergingen en vijvers mag nooit dieper worden uitgevoerd dan het oorspronkelijke ontwerp van die waterlopen.

## 2.8.

Het is niet toegestaan om binnen 10 meter van de leiding te baggeren of spudpalen te plaatsen.

#### 2.9.

Wanneer transport over de leiding onvermijdelijk is, moet in overleg met de netbeheerder een (vrijdragende) constructie aangebracht worden, waardoor geen zettingen te verwachten zijn op het niveau van de leiding.

#### 2.10.

Het is in beginsel niet toegestaan om grond of andere materialen boven of in de directe omgeving van de leiding op te slaan. Voor tijdelijke grondopslag geldt in veengebieden een maximumhoogte van 0,20 meter, voor alle andere grondsoorten geldt een maximumhoogte van 1 meter.

#### 2.11.

Indien nabij de leiding tijdens graafwerkzaamheden verontreinigingen worden aangetroffen, dienen de graafwerkzaamheden gestaakt te worden en de netbeheerder en grondeigenaar direct geïnformeerd te worden.

#### 2.12.

Bij het heien of plaatsen van een damwand moet een onderlinge afstand (dagmaat) van minimaal 1 meter rondom de leiding worden aangehouden, onder voorwaarde dat de leiding zichtbaar is. Tevens is het verplicht de leiding te beschermen door middel van draglineschotten tegen vallende voorwerpen zoals damwanden. Toezicht van de netbeheerder bij het plaatsen en het verwijderen van een damwand is vereist in verband met mogelijke zettingen.

#### 2.13.

Bij ontgraving van de leiding moet de coating beschermd worden tegen uitdroging, beschadiging en UV-straling. Dat kan bijvoorbeeld door het toepassen van zwart landbouwplastic en houten latten. Het herstellen van een beschadigde coating moet altijd in overleg met de netbeheerder plaatsvinden, wat betreft de wijze van uitvoering en te gebruiken materialen. Ook moet de coating altijd gecontroleerd zijn door de netbeheerder, vóórdat met het aanvullen van de ontgraving wordt begonnen.

#### 2.14.

Bij ontgraving van de leiding moet de leiding waar nodig doelmatig en stabiel ondersteund worden tegen doorhangen of schuiven. Hiervoor geldt dat leidingen  $\geq 6$  inch (DN150) een vrije overspanning mogen hebben van maximaal 4 meter en leidingen  $< 6$  inch (DN150) een vrije overspanning mogen hebben van maximaal 2 meter.

#### 2.15.

Het is verboden om op leidingen te lopen en te steunen. Daarnaast moeten de leidingen beschermd zijn tegen vallende voorwerpen.

#### 2.16.

Bij **volledige** ontgraving van de leiding moet de leiding worden aangevuld en verdicht in overleg met de leidingeigenaar in lagen van 0,30 meter, met minimaal 0,30 meter schoon zand rondom de leiding.

2.17.

Wanneer drainage parallel langs en/of kruisend over de leidingen van de netbeheerder wordt aangelegd, mogen de graafwerkzaamheden pas worden gestart na het aanwijzen van de leiding en in aanwezigheid van de netbeheerder.

2.18.

Sonderingen ten behoeve van grondonderzoek en bemalingen mogen in het geheel niet plaatsvinden binnen de belemmeringenstrook zonder voorafgaand overleg met de netbeheerder.

2.19.

Activiteiten met springstoffen in de nabijheid van de leidingen mogen alleen na schriftelijke toestemming van de netbeheerder worden uitgevoerd.

2.20.

Bijzondere voorvallen, afwijkende ligging en overige incidenten dienen direct aan het Kadaster en de netbeheerder gemeld en gerapporteerd te worden.

2.21. Binnen de belemmeringenstrook mag geen afval worden opgeslagen; afval dient direct te worden verwijderd.

Document controle:

- 1) versie 1: april 2017
- 2) versie 2: september 2019