

Van: [REDACTED]

Verzonden: 23-05-2023 16:51

Aan: [REDACTED]

Onderwerp: RE: FW: Padelbanen in GNN/GO

Beste [REDACTED]

Dank nog voor de mail. Excuses dat er nu pas een reactie volgt.

Ik denk dat er per abuis dan wat miscommunicatie daarin is geweest waardoor onduidelijkheid is ontstaan. Wellicht was de precieze locatie bij de provincie niet helemaal duidelijk en vandaar de opmerking over het 'plaatsen in de bosstrook'. Daarentegen wel onderstaande wat het alsnog relevant maakt:

Op basis van de door jullie aangeleverde schets heb ik even onderstaande screenshot gemaakt.

Hierin zijn twee kleuren groen te zien: het donkere waarin de rode marker nu staat (en aan de westzijde van het pad ligt) en een wat lichter groen gedeelte waar het pad doorheen loopt. Op basis van jullie schets zou ik nu gauw beoordelen dat de padelbanen in zowel het lichtgroene komen als in het donkergroene (zij het minimaal).

Het donkergroene is het Gelders Natuurnetwerk en het lichtgroene is de Groene Ontwikkelingszone. Zoals duidelijk wordt uit de screenshot liggen de tennisbanen ook al in de Groene Ontwikkelingszone.

Zoals in mijn vorige mail ook is vermeld, is er bij ontwikkelingen die plaatsvinden binnen de Groene Ontwikkelingszone en/of het Gelders Natuurnetwerk, een compensatieplan benodigd. Dit staat wat betreft het Gelders Natuurnetwerk in de meegestuurde artikelen. Wat betreft de Groene Ontwikkelingszone komt dit sterk overeen met het Gelders Natuurnetwerk maar is dit te vinden in paragraaf 2.6.5.

Kortom betekent dit dat er wel degelijk een onderzoek nodig is waaruit de kernkwaliteiten blijken met daarbij een versterking/compensatieplan.

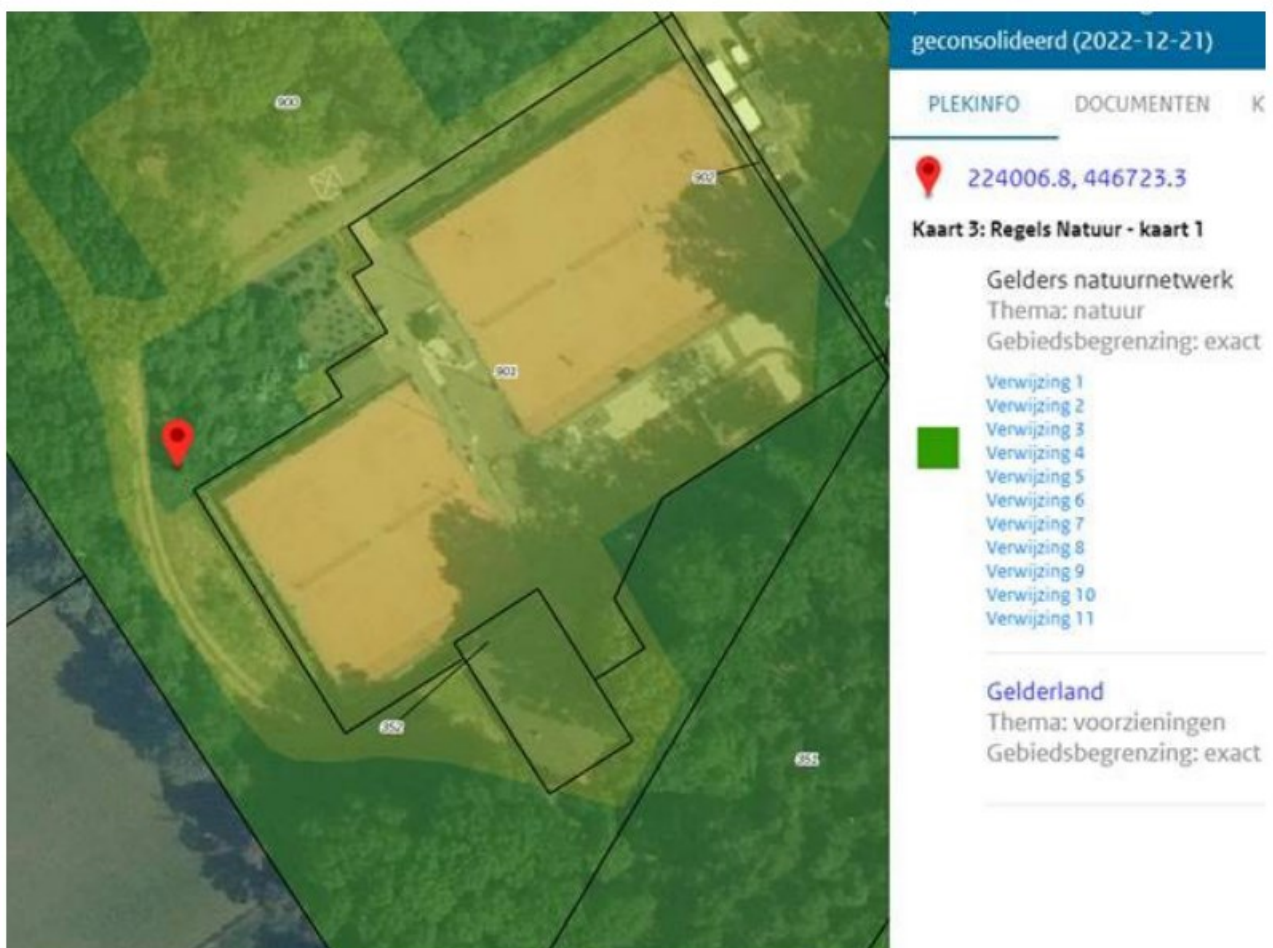

Met vriendelijke groet,



Medewerker ruimtelijke ordening

Aanwezig op maandag t/m donderdag.



gemeente Bronckhorst

Elderinkweg 2

T (0575) 75 02 50

7255 KA Hengelo (Gld)

Postbus 200

7255 ZJ Hengelo (Gld)

W www.bronckhorst.nl

Van: [Redacted]

Verzonden: vrijdag 12 mei 2023 22:20

Aan: [Redacted]

CC: [Redacted]

Onderwerp: Re: FW: Padelbanen in GNN/GO

Beste [Redacted]

Hierbij onze reactie op uw mail d.d.9 mei 2023.

In de bijlage vindt u een situatieschets, alsmede twee foto's van de beoogde locaties voor zonnepanelen en padelbanen.

We hopen dat we spoedig weer contact zullen hebben om de voortgang van ons project te bespreken.

Met vriendelijke groet, ook namens [Redacted]



Op di 9 mei 2023 om 16:18 schreef [Redacted]

Beste [Redacted]

U heeft al meermaals contact gehad met mijn collega [Redacted]. Ik ben bij de aanvraag betrokken vanuit onze afdeling Ruimtelijke Ordening.

[Redacted] heeft in een eerder mail aangegeven dat het initiatief ook nog bij de provincie besproken zou worden. Dit is inmiddels geweest en daaruit zijn enkele punten naar voren gekomen. Een van mijn collega's heeft hier een samenvatting van gemaakt.

Padelbanen

De plek ligt binnen GNN en GO.

Advies van de provincie: GO en GNN. Gezien het een herziening is, moet er een zogeheten

'compensatieplan' gemaakt worden. Hierin moeten de 'Kernkwaliteiten' van het gebied in beeld worden gebracht en dan verder kijken hoe het geheel versterkt of gecompenseerd wordt. Bosstrook is afscherming van de tennisbanen voor de omgeving. Nu met het plan om de padelbanen in die bosstrook te plaatsen, moet er goed gekeken worden hoe het afgeschermd gaat worden.

Hieronder de artikelen uit de provinciale verordening. Niet alle artikelen zijn relevant, maar zijn voor de volledigheid mee gekopieerd. De verordening is te vinden via [deze link](#).

Van belang is in ieder geval het onderzoek naar de kernkwaliteiten (artikel 2.45) en het op te stellen compensatieplan. Het is goed om te weten dat dit dus ook benodigd zal zijn bij het indienen van de nieuwe aanvraag.

Lees het op uw gemak door en als u vragen kunt u deze natuurlijk stellen.

Provinciale Verordening :

Hoofdstuk 2 Ruimte

Afdeling 2.6 Natuur en Landschap

§ 2.6.1 Instructieregels bestemmingsplan bescherming Gelders natuurnetwerk

Artikel 2.39 (bescherming kwaliteit Gelders natuurnetwerk)

1. .Voor zover een bestemmingplan van toepassing is op het Gelders natuurnetwerk wordt een nieuwe activiteit of ontwikkeling alleen toegelaten als die geen nadelige gevolgen kan hebben voor de kernkwaliteiten, oppervlakte of samenhang als bedoeld in bijlage [Kernkwaliteiten Gelders natuurnetwerk en Groene ontwikkelingszone](#).
2. .Er is geen sprake van nadelige gevolgen voor de oppervlakte als die in overeenstemming met paragraaf [2.6.2](#) worden gecompenseerd:
 1. .buiten het Gelders natuurnetwerk; of
 2. .in het Gelders natuurnetwerk op gronden die op de ambitiekaart bij het Natuurbeheerplan zijn aangeduid met code N00.01.

Artikel 2.40 (afweegruimte bij groot openbaar belang)

In aanvulling op artikel [2.39](#), eerste lid, kan een bestemmingsplan een nieuwe activiteit of ontwikkeling toelaten als:

1. .sprake is van een groot openbaar belang;
2. .er geen reële alternatieven zijn; en
3. .de nadelige gevolgen voor de kernkwaliteiten, oppervlakte of samenhang zoveel mogelijk worden beperkt en de overblijvende effecten gelijkwaardig worden gecompenseerd in overeenstemming met paragraaf [2.6.2](#).

Artikel 2.41 (afwijkruimte bij militaire terreinen)

In afwijking van artikel [2.39](#), eerste lid, laat een bestemmingsplan nieuwe bebouwing of terreinverharding op omheinde militaire terreinen als bedoeld in [Bijlage 1 bij de Regeling algemene regels ruimtelijke ordening](#) alleen toe als de nadelige gevolgen voor de kernkwaliteiten, oppervlakte of samenhang van het Gelders natuurnetwerk zoveel mogelijk worden beperkt en de overblijvende effecten gelijkwaardig worden gecompenseerd in overeenstemming met paragraaf [2.6.2](#).

Artikel 2.42 (afwijkruimte bij windturbines)

1. .In afwijking van artikel [2.39](#), eerste lid, kan een bestemmingsplan het bouwen van een windturbine toelaten:

1. ·voor een locatie binnen het gebied dat is aangeduid als Gelders natuurnetwerk windturbines onder voorwaarden mogelijk; en
2. ·als de compensatie voor windturbines en omliggende verharding bestaat uit maatregelen waarbij:
 1. ·de nadelige gevolgen voor de kernkwaliteiten, oppervlakte of samenhang van het Gelders natuurnetwerk zoveel mogelijk worden beperkt en de overblijvende effecten gelijkwaardig worden gecompenseerd in overeenstemming met bijlage [Gelijkwaardige natuurbeheertypen](#); en
 2. ·de oppervlakte aan natuur die verloren gaat voor 200 procent wordt gecompenseerd.

2. ·De initiatiefnemer legt de wijze van compensatie van de kernkwaliteiten en de wijze waarop aandacht aan voorkomende soorten wordt besteed vast in een natuurversterkingsplan dat onderdeel uitmaakt van het bestemmingsplan.

Artikel 2.43 (afwijkruimte bij uitbreiding bestaande activiteit)

1. ·In afwijking van artikel [2.39](#), eerste lid, kan een bestemmingsplan een uitbreiding van een bestaande activiteit in het Gelders natuurnetwerk alleen toelaten als:
 1. ·er voor die uitbreiding geen alternatieve locatie beschikbaar is;
 2. ·de kernkwaliteiten van het gebied in hun onderlinge samenhang gezien per saldo worden versterkt; en
 3. ·deze versterking planologisch is verankerd in hetzelfde of een gelijktijdig vast te stellen bestemmingsplan.
2. ·In afwijking van het eerste lid kan een bestemmingsplan een uitbreiding van een in bijlage [Groeilocaties groei-krimpbeleid Veluwe](#) bedoeld bedrijf alleen mogelijk maken als:
 1. ·de uitbreiding plaatsvindt op een in bijlage [Groeilocaties groei-krimpbeleid Veluwe](#) aangegeven uitbreidingslocatie;
 2. ·het toegekend aantal hectares in bijlage [Groeilocaties groei-krimpbeleid Veluwe](#) niet wordt overschreden;
 3. ·de uitbreiding op uiterlijk 1 januari 2027 is opgenomen in een onherroepelijk bestemmingsplan; en
 4. ·de initiatiefnemer per hectare aan natuur die verloren gaat door de uitbreiding een vergoeding van € 33.000 aan de Artikel 2.44 (bescherming zeldzame natuurbeheertypen)

Artikel 2.45 (bescherming zeldzame natuurbeheertypen)

Een bestemmingsplan laat geen ontwikkeling of activiteit toe die nadelige gevolgen kan hebben voor de natuurbeheertypen bron, gemaaid rietland, hoogveen, trilveen of zwak gebufferd ven.

Artikel 2.45 (onderzoek kernkwaliteiten Gelders natuurnetwerk)

1. ·Bij een nieuwe activiteit of ontwikkeling in het Gelders natuurnetwerk doet de initiatiefnemer onderzoek naar de te verwachten effecten van die activiteit of ontwikkeling op de kernkwaliteiten, oppervlakte en samenhang van het Gelders natuurnetwerk.
2. ·Bij het onderzoek worden in ieder geval betrokken de in het gebied aanwezige:
 1. ·actuele en potentiële natuurwaarden;
 2. ·bij of krachtens de Wet natuurbescherming aangewezen beschermde

- soorten en soorten van nationale Rode lijsten; en
- 3. ecologische samenhang.

3. Voor zover de nieuwe activiteit of ontwikkeling daar effect op kan hebben, worden bij het onderzoek betrokken de in het gebied aanwezige:

- 1. kwaliteit van lucht, water en bodem;
- 2. mate van stilte, rust en duisternis; en
- 3. landschappelijke, cultuurhistorische, geomorfologische en bodemkundige waarden, alsmede het reliëf.
- 5. provincie heeft betaald.

§ 2.6.2 Compensatie natuur binnen Gelders natuurnetwerk

Artikel 2.48 (compensatieplan bij fysieke natuurcompensatie)

- 1. De initiatiefnemer onderbouwt de wijze waarop fysieke natuurcompensatie plaatsvindt in een compensatieplan.
- 2. Het compensatieplan geeft in ieder geval inzicht in:
 - 1. hoe verzekerd is dat de fysieke natuurcompensatie wordt uitgevoerd;
 - 2. hoe monitoring van en rapportage over de uitvoering van de fysieke natuurcompensatie plaatsvinden;
 - 3. hoe de natuur wordt ingericht en beheerd gedurende de ontwikkeltijd;
 - 4. de locatie waar de nadelige gevolgen voor de kernkwaliteiten, oppervlakte of samenhang van het [Gelders natuurnetwerk](#) plaatsvinden; en
 - 5. de locatie waar gecompenseerd wordt.

Artikel 2.49 (termijn uitvoering fysieke natuurcompensatie)

De initiatiefnemer voert de fysieke natuurcompensatie uit:

- 1. binnen vijf jaar na vaststelling van het bestemmingsplan waarin de activiteit is toegelaten; of
- 2. voor het begin van de activiteit als op de locatie van de fysieke ingreep een beschermde inheemse diersoort of een soort, genoemd in de nationale Rode Lijsten, voorkomt.

Artikel 2.50 (fysieke natuurcompensatie)

- 1. De omvang van de fysieke natuurcompensatie is gelijk aan de oppervlakte van het aangetaste areaal, vermeerderd met de volgende toeslag:
 - 1. geen toeslag bij natuur met een ontwikkeltijd van vijf jaar of minder;
 - 2. 1/3e deel van de oppervlakte bij natuur met een ontwikkeltijd tussen vijf en 25 jaar;
 - 3. 2/3e deel van de oppervlakte bij natuur met een ontwikkeltijd tussen 25 en 100 jaar; of
 - 4. een door Gedeputeerde Staten te bepalen oppervlakte bij natuur met een ontwikkeltijd van meer dan 100 jaar.
- 2. De compensatie wordt uitgevoerd in overeenstemming met [bijlage Gelijkwaardige natuurbeheertypen](#).
- 3. Voor de ontwikkeltijd per natuurbeheertype geldt de periode genoemd in [bijlage Ontwikkeltijd natuurbeheertypen](#).
- 4. Planologische verankering van fysieke natuurcompensatie vindt plaats in hetzelfde

of een gelijktijdig vast te stellen bestemmingsplan als waarin de wijziging van de bestemming wordt geregeld, die de aanleiding vormt voor de compensatie.

5. .De uitvoering van de compensatie wordt verzekerd door het opnemen van een voorwaardelijke verplichting in het bestemmingsplan, waarin wordt bepaald dat:
 1. .alleen gebruik kan worden gemaakt van de bouw- of gebruiksmogelijkheden als de maatregelen overeenkomstig het compensatieplan worden uitgevoerd binnen een termijn van vijf jaar, of zo mogelijk een kortere termijn, na vaststelling van het bestemmingsplan waarin de activiteit is toegelaten; en
 2. .de maatregelen overeenkomstig het compensatieplan in stand worden gehouden.

6. .In afwijking van het vijfde lid, onder a, geldt dat als op de locatie van de fysieke ingreep een beschermde inheemse diersoort of een soort, genoemd in de nationale Rode Lijsten, voorkomt, alleen gebruik kan worden gemaakt van de bouw- of gebruiksmogelijkheden van het bestemmingsplan nadat de maatregelen conform het compensatieplan zijn uitgevoerd.

Artikel 2.51 (gebruik compensatiepool in plaats van fysieke compensatie)

1. .De nadelige gevolgen voor de kernkwaliteiten, oppervlakte of samenhang van het Gelders natuurnetwerk kunnen worden gecompenseerd door gebruik te maken van een compensatiepool als:
 1. .fysieke compensatie niet mogelijk is;
 2. .voldoende grond beschikbaar is in een compensatiepool;
 3. .een vergoeding aan de provincie wordt betaald; en
 4. .de oppervlakte van het te compenseren areaal kleiner is dan 0,5 hectare.

2. .De vergoeding, bedoeld in het eerste lid, onder c, wordt bepaald aan de hand van de kosten voor de inrichting van een compensatiepool bestaande uit kosten voor:
 1. .de aanschaf en de verwerving van vervangende grond;
 2. .de inrichting van de natuur;
 3. .het beheer gedurende de ontwikkeltijd; en
 4. .de procedure en plannen.

Met vriendelijke groet,



Medewerker ruimtelijke ordening

Aanwezig op maandag t/m donderdag.



gemeente Bronckhorst

Elderinkweg 2

T (0575) 75 02 50

7255 KA Hengelo (Gld)

Postbus 200

