

2024

Quickscan Omgevingswet Tolleane 3A te Wijnjewoude



COLOFON



BUREAU FAUNAX B.V.

Tijnjedyk 89

8936 AC Leeuwarden

06 [redacted] J

info@faunax.nl

www.faunax.nl

Lid van Netwerk Groene Bureaus



Quickscan Omgevingswet Tolleane 3A te Wijnjewoude

Leeuwarden, mei 2024

In opdracht van:
Colsen

Uitvoering:
Bureau FaunaX B.V.

Veldwerk en rapportage:



Autorisatie:



Foto's voorpagina:
Impressie van het plangebied.

© Bureau FaunaX B.V.. Gebruik en overname van gegevens alleen toegestaan met volledige bronvermelding:
Bureau FaunaX B.V. (2024). Quickscan Omgevingswet/ Tolleane 3A te Wijnjewoude. Rapport 24125. Bureau FaunaX B.V.,
Leeuwarden.

Disclaimer: In deze rapportage worden de resultaten van een onafhankelijk onderzoek behandeld. Bureau FaunaX B.V. heeft een adviserende rol en spreekt zich niet uit over de wenselijkheid van het plan waarop dit onderzoek betrekking heeft. Dit onderzoek is zo zorgvuldig en nauwkeurig mogelijk uitgevoerd. Het voorkomen van beschermde soorten is echter onvoorspelbaar. Aan dit rapport kunnen geen rechten worden ontleend. Wanneer deze rapportage, op wat voor manier dan ook, wordt aangepast en/of aangevuld door een partij anders dan Bureau FaunaX B.V., verliest deze rapportage zijn validiteit en geldigheid. Gegevens die afkomstig zijn uit de NDFF (Nationale Databank Flora en Fauna) mogen niet zonder toestemming van BIJ12 worden verstrekt aan derden of op enige andere wijze openbaar gemaakt worden. Op dit onderzoek zijn onze algemene voorwaarden van toepassing, zoals gedeponeed bij de Kamer van Koophandel te Leeuwarden.

INHOUDSOPGAVE

1.	INLEIDING.....	1
1.1	Aanleiding	1
1.2	Doel	2
1.3	Onderzoeksopzet	2
1.4	Karakteristiek plangebied en planvoornemen.....	3
2	RESULTATEN QUICKSCAN	4
2.1	Flora.....	4
2.2	Vogels	4
	Jaarrond beschermde vogelnesten	4
2.3	Zoogdieren	6
	Vleermuizen	6
	Overige zoogdieren.....	8
2.4	Reptielen.....	9
2.5	Amfibieën	9
2.6	Vissen	10
2.7	Ongewervelden	10
2.8	Gebiedsbescherming.....	10
	Stikstofgevoeligheid.....	10
2.9	Houtopstanden	11
3	SAMENVATTING EN CONCLUSIES	12
3.1	Overzicht beschermde soorten	12
3.2	Effectbespreking en aanbevelingen.....	12
3.3	Overzicht vervolgstappen.....	13
4	LITERATUUR EN BRONNEN	14
	BIJLAGE I WET- EN REGELGEVING	- 1 -
	Ow Soortbescherming	- 1 -
	Ow Gebiedsbescherming.....	- 4 -
	Ow Houtopstanden	- 5 -

1. INLEIDING

1.1 Aanleiding

Men is voornemens een voormalige rioolwaterzuiveringsinstallatie op het perceel Tolleane 3A te Wijnjewoude bouwrijp te maken om hier vervolgens een vergistingsinstallatie te realiseren. Ruimtelijke plannen zoals deze dienen te worden beoordeeld op uitvoerbaarheid, onder meer in relatie tot de natuurwetgeving.

Zo dient te worden onderzocht of als gevolg van de uitvoering van het plan sprake is van effecten op wettelijk beschermde soorten flora en fauna en/of natuurgebieden (Natura 2000, NatuurNetwerk Nederland, weidevogelgebieden en/of ganzengedooggebieden), alsook in het kader van houtopstanden. Om hierin inzicht te krijgen wordt in eerste instantie een ecologische Quickscan uitgevoerd. Bij dit onderzoek wordt een inschatting gemaakt van de (mogelijk) binnen de invloedssfeer van het project aanwezige beschermde natuurwaarden en de effecten van de voorgenomen plannen op deze waarden.

Voor meer informatie over de Omgevingswet (hierna Ow) en de handelwijze wordt verwezen naar Bijlage I.

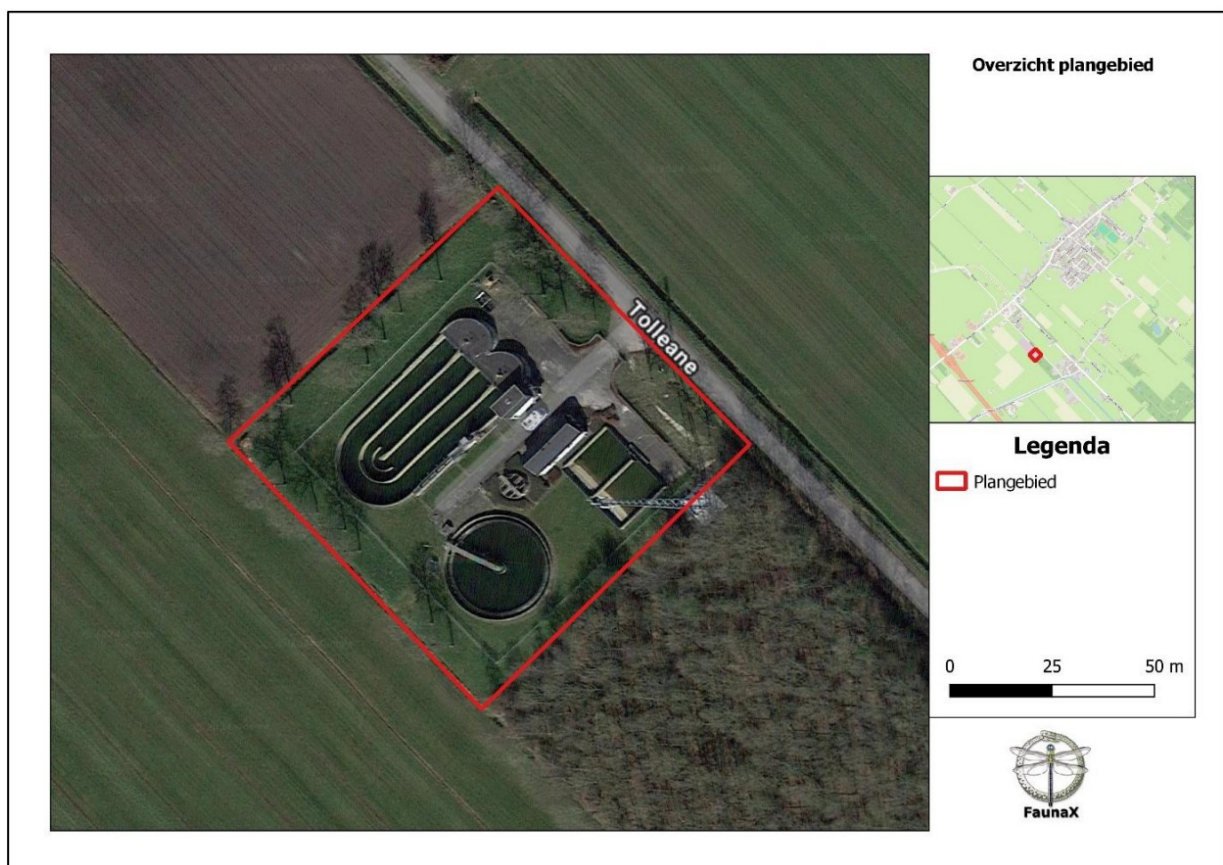

Figuur 1.1. Het plangebied (rood omlijnd) te Wijnjewoude.

1.2 Doel

Deze ecologische beoordeling geeft, voor zover mogelijk, antwoord op de volgende vragen:

1. Komen binnen het plangebied (biotopen van) onder de Omgevingswet beschermde soorten voor?
2. Komen binnen de invloedssfeer van de werkzaamheden beschermde natuurgebieden en/of houtopstanden voor?
3. Wat zijn de mogelijke effecten van de werkzaamheden op deze beschermde natuurwaarden en -gebieden, zowel tijdens de realisatie als na afloop hiervan?
4. Voor welke soorten en hun leefgebied wordt de wet mogelijk overtreden en in hoeverre kunnen overtredingen vermeden, dan wel verzacht worden?
5. Wat zijn de te ondernemen vervolgstappen met betrekking tot het voorkomen van schade aan beschermde soorten binnen de invloedssfeer van de werkzaamheden?

Voor het beantwoorden van deze vragen zijn, naast de verzamelde gegevens tijdens het veldonderzoek, ook andere bronnen geraadpleegd. Zie hiervoor de bronnenlijst in hoofdstuk 4.

1.3 Onderzoeksopzet

Soorten

In opdracht van Colsen heeft Bureau FaunaX B.V. het planvoornemen door middel van een ecologische Quicksan getoetst aan de natuurwetgeving. Deze Quicksan heeft bestaan uit een bureaustudie en een veldbezoek gebaseerd op ecologisch inzicht (expert judgement). Een ecologische Quicksan of beoordeling is meestal de eerste stap van ecologisch onderzoek en is bedoeld om een inschatting te maken van de mogelijke effecten op eventueel aanwezige beschermde flora en fauna en/of natuurgebieden binnen de invloedssfeer van de werkzaamheden. Het veldonderzoek voor deze Quicksan is uitgevoerd op dinsdag 30 april 2024 en vond plaats onder warme weersomstandigheden (20°C, windkracht 2, half bewolkt). Dit onderzoek bestond uit een visuele inspectie van het plangebied, waarbij is gelet op de aanwezigheid van (of sporen van) beschermde soorten en op de eventuele aanwezigheid van geschikt leefgebied van deze soorten.

Gebieden - Natura 2000

Behalve dat onderzocht wordt welke soorten binnen de invloedssfeer van de werkzaamheden kunnen voorkomen, wordt ook gecontroleerd of er sprake kan zijn van negatieve effecten op instandhoudingsdoelstellingen van Natura 2000-gebieden. Dit gebeurt middels een grove analyse op basis van de geplande werkzaamheden en de relevante afstand tot de meest nabij gelegen Natura 2000-gebieden.

Houtopstanden

Onder de Omgevingswet worden ook houtopstanden beschermd. Er wordt gecontroleerd in welke mate er sprake is van kap en of hier een meld- en/of herplantingsplicht aan de orde kan zijn.

Overige gebiedsbescherming

Naast de Omgevingswet zijn er nog meer regelgevingen die ingaan op het beschermen van de natuur in Nederland. Dit zijn veelal provinciale stukken, al dan niet als uitvoeringsorgaan vanuit rijksbeleid. Het gaat hierbij om regelgeving omtrent het NatuurNetwerk Nederland, ganzenfoeragegebieden en weidevogelgebieden. Deze toetsing stipt kort aan of er sprake kan zijn van een conflict tussen de provinciale regelgevingen en het geplande initiatief.

1.4 Karakteristiek plangebied en planvoornemen

Het plangebied bestaat uit het perceel Tollean 3A, buiten de bebouwde kom van Wijnjewoude. Op dit perceel bevindt zich een voormalige rioolwaterzuiveringsinstallatie met verschillende bassins en een werkgebouw. Rond de installatie staan enkele bomen. Aan de zuidoostzijde wordt het plangebied begrenst door een bosperceel. De ruimere omgeving van het plangebied wordt gekenmerkt door agrarisch gebied, doorspekt met sloten en bomenrijen en de buurtschap Klein Groningen.

Het planvoornemen bestaat uit het bouwrijp maken van het perceel, waarvoor alle opstallen worden gesloopt. Voor zover bekend worden hiervoor geen bomen gekapt, noch sloten aangetast.



Figuur 1.2. Een impressie van het plangebied.

2 RESULTATEN QUICKSCAN

2.1 Flora

In het plangebied werden soorten aangetroffen als madeliefje, paardenbloem, hondsdrif en smalle weegbree. Tijdens het veldbezoek werden geen beschermde plantensoorten aangetroffen, noch is het geschikte biotoop hiervoor aanwezig. De onder de Ow beschermde plantensoorten stellen veelal kritische eisen aan hun standplaatsen. Aan deze eisen wordt binnen het plangebied niet voldaan. De omstandigheden zijn te voedselrijk.

- De aanwezigheid van beschermde plantensoorten kan uitgesloten worden op basis van habitateigenschappen.

2.2 Vogels

Jaarrond beschermde vogelnesten

Roofvogels en uilen

Nesten van vogelsoorten die jaarrond beschermd zijn bevinden zich over het algemeen in volgroeide bomen en/of bossen, zoals ooievaarsnesten en horsten van roofvogels. Vaak worden oude kraaien- of eksternesten gebruikt door roofvogels en uilen. De bomen binnen het plangebied, evenals de bomen in de rand van het bosperceel waar het plangebied aan grenst werden gecontroleerd op de aanwezigheid van boomnesten. Er werden geen boomnesten aangetroffen. De aanwezigheid van jaarrond beschermde boomnesten binnen de invloedssfeer van het planvoornemen kan derhalve op voorhand worden uitgesloten.

Gebouwbroeders

Het plangebied is tevens gecontroleerd op de aanwezigheid van nesten van vogelsoorten die over het algemeen in bebouwing tot broeden komen, zoals huismus, ringmus, gierzwaluw, huiszwaluw en kerkuil. Het enige kunstwerk dat in potentie geschikte nestgelegenheid biedt voor dergelijke soorten is het werkgebouw. Dit gebouw is bedekt met gegolfde dakplaten. De uiteinden van deze platen lopen echter steil naar beneden. Elders sluiten de platen zeer strak op elkaar aan. Op basis hiervan wordt de kans op aanwezigheid van jaarrond beschermde nesten van soorten als huismus, ringmus en gierzwaluw dusdanig klein geacht dat we het niet realistisch vinden om hier rekening mee te houden bij de voortgang van het project. De aanwezigheid van soorten als kerkuil kan op voorhand worden uitgesloten door de afwezigheid van geschikte invliegopeningen.



Figuur 2.1. De uiteinden van de gegolfde dakplaten op het werkgebouw lopen steil naar beneden.

Overige jaarrond beschermde nesten

Sinds de inwerkingtreding van de Omgevingswet vanaf 1 januari 2024 zijn een aantal weidevogels in de provincie Fryslân aangewezen als ‘categorie 5’ soorten. Dit houdt in dat de nesten van deze soorten alleen jaarronde bescherming genieten wanneer sprake is van zwaarwegende ecologische redenen, zoals de afwezigheid van alternatieve broedgelegenheden op korte afstand, of wanneer de lokale gunstige staat van instandhouding (GSvI) van een soort in het geding komt als gevolg van een ruimtelijke ingreep. Soorten als grutto kunnen tot broeden komen in het agrarisch gebied direct rond het plangebied. Gezien de ligging van het plangebied in een ruimere agrarische omgeving is er naar ons inzicht echter sprake van voldoende uitwijkmogelijkheden voor dergelijke soorten in de directe omgeving en genieten eventuele nesten in dit geval derhalve geen jaarronde bescherming. Nesten zijn wel beschermd indien er sprake is van een actief broedgeval.

- De aanwezigheid van jaarrond beschermde nesten binnen en vlak buiten het plangebied kan op voorhand worden uitgesloten.

Overige (broed)vogelsoorten

Naast op de aanwezigheid van jaarrond beschermde nesten is het plangebied ook beoordeeld op waarden voor broedvogels waarvan de nesten niet jaarrond beschermd zijn. Het plangebied en de omgeving daarvan biedt broedmogelijkheden voor deze vogelsoorten. Zoals hierboven besproken kunnen soorten als grutto tot broeden komen in agrarisch gebied vlak naast het plangebied. Daarnaast kunnen soorten als houtduif en Turkse tortel tot broeden komen in de bomen binnen en vlak buiten het plangebied en bieden sloten vlak buiten het plangebied broedgelegenheden voor watergebonden vogelsoorten, zoals wilde eend.

De nesten van deze soorten genieten in het geval van dit plangebied geen jaarronde bescherming, maar zijn wel beschermd wanneer er sprake is van een actief broedgeval. Dit broedproces vindt over het algemeen plaats in de broedperiode, welke grofweg loopt van 15 maart tot 15 juli. Deze periode kan echter eerder beginnen of later eindigen, afhankelijk van de soort en klimatologische omstandigheden. Wat van belang is, is of er sprake is van een actief broedgeval. Zo ja, dan is deze beschermd.

- Binnen en vlak buiten het plangebied kunnen andere vogelsoorten tot broeden komen waarvan de nesten geen jaarronde bescherming genieten, maar wel beschermd zijn tijdens het broedproces (grofweg 15 maart - 15 juli).

2.3 Zoogdieren

Vleermuizen

Verblijfplaatsen

Vleermuizen verblijven in Nederland over het algemeen in bomen, in gebouwen of in andere kunstmatige bouwwerken. In bomen verblijven vleermuizen vaak in oude spechtengaten of gaten die binnenin een boom zijn doorgerot als het gevolg van bijvoorbeeld het afbreken van takken. De bomen binnen en vlak buiten het plangebied werden gecontroleerd op aanwezigheid van voor vleermuizen geschikte boomholten. Hierbij werden enkele holten aangetroffen. Geen van deze holten liepen echter ogenschijnlijk voldoende en/of in de juiste richting in de betreffende boom door, waardoor de aanwezigheid van verblijfplaatsen van vleermuizen hierin op voorhand kan worden uitgesloten.

Hoewel het werkgebouw niet geschikt werd bevonden als broedlocatie voor soorten als huismus, werden hier wel openingen aangetroffen die geschikt werden bevonden als doorgang tot verblijfplaatsen van vleermuizen. Zo werden tussen de muren en de regengoten openingen aangetroffen waardoor vleermuizen mogelijk onder de dakplaten kunnen komen (figuur 2.2). Uit de omgeving van het plangebied zijn waarnemingen bekend van de soorten gewone dwergvleermuis, ruige dwergvleermuis, gewone grootoorvleermuis en laatvlieger. De aanwezigheid van zomer-, kraam-, paar- en winterverblijfplaatsen van deze soorten binnen het plangebied kan niet op voorhand worden uitgesloten.



Figuur 2.2. Rond het werkgebouw werden openingen aangetroffen die geschikt zijn bevonden als doorgangen tot verblijfplaatsen van vleermuizen.

Foerageergebieden en vliegroutes

Ook foerageergebieden en vliegroutes van vleermuizen zijn beschermd, indien deze van essentieel belang zijn voor de instandhouding van een populatie vleermuizen in de omgeving. Als vliegroutes worden doorgaans lijnvormige landschapselementen gebruikt, zoals bomenlanen, houtwallen, watergangen en gebouwenrijen.

De bomen en kunstwerken binnen en vlak buiten het plangebied zijn waarschijnlijk onderdeel van één of meer vliegroutes van vleermuizen uit de omgeving hiervan. De omgeving van het plangebied biedt naar ons inzicht echter voldoende alternatieve vliegroutes, waaronder bomenrijen langs de Opper Haudmare, die parallel aan de Tolleane loopt. Negatieve effecten op vliegroutes van vleermuizen als gevolg van het planvoornemen kunnen naar ons inzicht op voorhand worden uitgesloten.

Het plangebied is mogelijk tevens onderdeel van een groter foerageergebied van vleermuizen uit de omgeving hiervan. Ook in dit geval biedt de omgeving van het plangebied geschikte alternatieven, zoals nabijgelegen bospercelen. Negatieve effecten op essentieel foerageergebied van vleermuizen als gevolg van het planvoornemen kunnen derhalve tevens op voorhand worden uitgesloten.

- De aanwezigheid van verblijfplaatsen van vleermuizen in het werkgebouw kan **niet** op voorhand worden uitgesloten.
- Negatieve effecten op essentiële vliegroutes van vleermuizen als gevolg van de voorgenomen werkzaamheden kunnen op voorhand worden uitgesloten.
- Negatieve effecten op een essentieel foerageergebied als gevolg van de voorgenomen werkzaamheden kunnen op voorhand worden uitgesloten.

Overige zoogdieren

Het plangebied is tevens gecontroleerd op de aanwezigheid van (geschikt habitat van) overige beschermde soorten zoogdieren. De aanwezigheid van de meeste overige beschermde zoogdiersoorten binnen het plangebied kan op voorhand worden uitgesloten op basis van verspreidingsgegevens (bron: NDFF) en habitateigenschappen. Zo werden binnen het plangebied geen nesten van eekhoorns of voor boommarters geschikte boomholten aangetroffen. Uitzondering hierop wordt gevormd door de soort das en de drie kleine marterachtigen; bunzing, wezel en hermelijn.

Das

In het bosperceel waar het plangebied aan grenst werd tijdens het veldbezoek ogenschijnlijk een dassenpijp aangetroffen (figuur 2.3). Deze pijp bevindt zich op ca. 100 meter afstand van het plangebied. Het plangebied zelf wordt van dit bosperceel gescheiden doormiddel van een hekwerk. Hoewel het niet op voorhand kan worden uitgesloten dat een das zich zo nu en dan door het plangebied beweegt, is het onwaarschijnlijk dat dit een belangrijk onderdeel vormt van het leefgebied van de soort. Negatieve effecten op het leefgebied van dassen als gevolg van het planvoornemen kunnen derhalve naar ons inzicht op voorhand worden uitgesloten.



Figuur 2.3. Een mogelijke dassenpijp in het bosperceel vlak naast het plangebied.

Kleine marterachtigen (bunzing, wezel & hermelijn)

Sinds de ingang van de Omgevingswet op 1 januari 2024 zijn de drie kleine marterachtigen wezel, bunzing en hermelijn niet langer vrijgesteld voor ruimtelijke ingrepen binnen de provincie Fryslân. Bosschages met voldoende bodem-dekkende vegetatie, waaronder op de rand van bebouwde gebieden, kunnen onderdeel zijn van leefgebied van deze soorten. Uit de omgeving van het plangebied zijn recente (<5 jaar) waarnemingen bekend van bunzingen en wezels (bron: NDFF), maar ook de aanwezigheid van hermelijn in de omgeving van Wijnjewoude kan niet op voorhand worden uitgesloten. De enige dekking binnen het plangebied wordt gevormd door enkele lage gecultiveerde struiken. Hoewel niet kan worden uitgesloten dat soorten als bunzing zich zo nu en dan door het plangebied verplaatsen is het naar ons inzicht dusdanig onwaarschijnlijk dat het plangebied verblijfplaatsen of (essentieel) foerageergebied herbergt dat we het niet realistisch achten om hier rekening mee te houden bij de voortgang van het project.

Binnen het plangebied kunnen tevens zoogdiersoorten aanwezig zijn die binnen de provincie Fryslân ten tijde van dit schrijven zijn vrijgesteld voor ruimtelijke ingrepen. Voor deze soorten dient men zich te houden aan de specifieke zorgplicht voor ruimtelijke ingrepen (Bijlage I).

- De aanwezigheid van (leefgebied en/of schuilplaatsen van) overige beschermde zoogdiersoorten binnen het plangebied kan op voorhand worden uitgesloten.
- In het plangebied komen andere licht beschermde soorten voor. Voor deze soorten geldt een provinciale vrijstelling in het geval van ruimtelijke ontwikkelingen, maar geldt wel de specifieke zorgplicht voor ruimtelijke ingrepen (zie Bijlage I).

2.4 Reptielen

Het plangebied is tevens gecontroleerd op waarden voor beschermde reptielen. De aanwezigheid van alle in Nederland voorkomende beschermde reptielen binnen de invloedssfeer van de voorgenomen werkzaamheden kan echter op voorhand worden uitgesloten op basis van verspreidingsgegevens (bron: NDFF) en habitateigenschappen. Hoewel uit de omgeving van Wijnjewoude recente (<5 jaar) waarnemingen bekend zijn van de soorten adder, gladde slang, hazelworm, levendbarende hagedis en ringslang (bron: NDFF) biedt het plangebied geen geschikt habitat voor deze soorten.

- Negatieve effecten op (leefgebied van) beschermde reptielen als gevolg van het planvoornemen kunnen op voorhand worden uitgesloten.

2.5 Amfibieën

Het plangebied is gecontroleerd op waarden voor beschermde amfibieën. Uit de omgeving van het plangebied zijn recente (<5 jaar) waarnemingen bekend van de soorten heikikker en poelkikker (bron: NDFF). Binnen het planvoornemen worden geen natuurlijke waterpartijen aangetast. Negatieve effecten op voortplantingswater van deze soorten kunnen derhalve op voorhand worden uitgesloten. Gezien de afwezigheid van voortplantingswater op korte afstand van het plangebied kan ook de aanwezigheid van landhabitat op voorhand worden uitgesloten.

Binnen het plangebied komen wel andere, lichter beschermde amfibieën voor. Hoewel deze soorten zijn vrijgesteld voor ruimtelijke ingrepen, dient men zich wel te houden aan de specifieke zorgplicht voor ruimtelijke ingrepen (zie bijlage I).

- Negatieve effecten op (leefgebied van) beschermde amfibieën als gevolg van de voorgenomen werkzaamheden kunnen op voorhand worden uitgesloten.
- Voor andere, licht beschermde, vrijgestelde soorten geldt de specifieke zorgplicht voor ruimtelijke ingrepen (zie Bijlage I).

2.6 Vissen

Het plangebied is gecontroleerd op waarden voor de in Nederland voorkomende groep beschermde zoetwatervissen. Binnen het planvoornemen worden geen natuurlijke waterpartijen aangetast. Negatieve effecten op leefgebied van beschermde zoetwatervissen zoals de grote modderkruiper als gevolg van het planvoornemen kunnen op voorhand worden uitgesloten.

- Negatieve effecten op (leefgebied van) beschermde zoetwatervissen als gevolg van het planvoornemen kunnen op voorhand worden uitgesloten.

2.7 Ongewervelden

De meeste onder de Ow beschermde soorten ongewervelden, zoals dagvlinders, libellen, mollusken of (water)kevers hebben zeer specifieke habitateisen die in specifieke biotopen worden aangetroffen. Van dergelijke habitateigenschappen is binnen het plangebied geen sprake. Zo is er geen geschikt habitat voor waardplanten van beschermde vlinders en worden er geen geschikte waterpartijen aangetast waarin beschermde libellen zich voort kunnen planten. Negatieve effecten op (leefgebied van) beschermde ongewervelden als gevolg van het planvoornemen kunnen op voorhand worden uitgesloten.

- Negatieve effecten op leefgebied van beschermde ongewervelden als gevolg van de voorgenomen werkzaamheden kunnen op voorhand worden uitgesloten.

2.8 Gebiedsbescherming

Tijdens de bureaustudie is een enkele vorm van gebiedsbescherming naar voren gekomen die betrekking heeft op het plangebied. Het plangebied is niet aangewezen als weidevogelkansgebied, ganzenfoerageergebied en valt niet binnen een Natura2000-gebied of het NatuurNetwerk Nederland (NNN). Wel wordt het plangebied begrenst door een bosperceel dat door de provincie Fryslân is aangewezen als “Natuur buiten de NNN”. Hoewel het planvoornemen gepaard kan gaan met externe werking hierop, bijvoorbeeld als gevolg van geluid- en lichtuitstraling is compensatie hiervoor in het geval van gebieden die zijn aangewezen als natuur buiten de NNN niet benodigd. Negatieve effecten op beschermde gebieden als gevolg van het planvoornemen (anders dan als gevolg van de uitstoot van stikstof) kunnen op voorhand worden uitgesloten.

- Negatieve effecten op beschermde gebieden (anders dan effecten als gevolg van stikstofuitstoot) kunnen naar ons inzicht op voorhand worden uitgesloten.

Stikstofgevoeligheid

Het plangebied bevindt zich op circa 1,5 km van het dichtstbijzijnde Natura2000-gebied Wijnjeterper Schar (bron: AERIUS calculator). Binnen het planvoornemen wordt een vergistingsinstallatie gerealiseerd. Hierbij komt waarschijnlijk extra stikstof vrij, bijvoorbeeld als gevolg van de inzet van mobiele werktuigen. Mogelijk is voor de voortgang van het project een AERIUS-berekening benodigd. De provincie Fryslân is bevoegd gezag in deze.

- Mogelijk is een AERIUS-berekening benodigd voor de voortgang van het project. De provincie Fryslân is bevoegd gezag in deze.

2.9 Houtopstanden

Als er een (deel van een) houtareaal wordt gekapt van meer dan 10 are (1000 m²) of een (deel van een) bomenrij van meer dan 20 bomen buiten de bebouwingscontour houtkap kan er sprake zijn van een meld- en/of herplantingsplicht. Binnen het planvoornemen worden voor zover bekend geen bomen gekapt. Er is derhalve geen sprake van een meld- en/of herplantingsplicht.

- Er is geen sprake van een meld- en/of herplantingsplicht

3 SAMENVATTING EN CONCLUSIES

3.1 Overzicht beschermde soorten

In onderstaand overzicht worden de aangetroffen en potentieel aanwezige beschermde soorten en hun beschermingsstatus binnen de invloedssfeer van de werkzaamheden samengevat. In de Omgevingswet, onder het Besluit activiteiten leefomgeving (Bal) zijn vooral vaste verblijfplaatsen (voortplantingslocaties zoals nesten, holen, kraamkolonies etc.) van belang, maar ook de functionele leefomgeving die vaste verblijfplaatsen in stand houdt. In dit overzicht zijn alleen die soorten opgenomen, waarvoor het plangebied onderdeel vormt van hun leefgebied en/of levenscyclus en waarop eventueel in de toekomst geplande werkzaamheden van negatieve invloed kunnen zijn.

Tabel 3.1 Overzicht van aangetroffen en potentieel voorkomende beschermde flora en fauna in en rond het plangebied.

Soortgroep	Soort	Aanwezigheid	Art. 11.37 Bal	Art. 11.46 Bal	Art. 11.54 Bal	Vrijgesteld	Advies
Vogels	Algemene Broedvogels	Ja	X				Werken buiten broedseizoen of onder begeleiding van een ecooloog.
Zoogdieren	Vleermuizen	Mogelijk		X			Nader onderzoek.
Overige soortgroepen	Overige soorten	Ja					Specifieke zorgplicht.
Gebiedsbescherming	(extra) Stikstofuitstoot	Ja					Informeren bij de provincie Fryslân.

3.2 Effectbespreking en aanbevelingen

Algemene broedvogels

Binnen en vlak buiten het plangebied kunnen vogelsoorten tot broeden komen waarvan de nesten geen jaarronde bescherming genieten, maar wel beschermd zijn tijdens het broedproces. Een deel van deze soorten betreffen soorten die in de provincie zijn aangewezen als zogenaamde ‘categorie 5’ soorten, waaronder grutto. We adviseren om de voorgenomen werkzaamheden buiten het broedseizoen uit te voeren. Voor het broedseizoen wordt over het algemeen de periode van 15 maart-15 juli aangehouden. Afhankelijk van de soort en klimatologische omstandigheden kunnen soorten echter eerder of later in het jaar tot broeden komen. Wat van belang is, is of er sprake is van een broedgeval. Zo ja, dan is deze altijd beschermd.

Vleermuizen

De aanwezigheid van kraam-, zomer-, paar- en winterverblijven van de soorten gewone dwergvleermuis, ruige dwergvleermuis, laatvlieger en gewone grootoorvleermuis in het werkgebouw binnen het plangebied kan niet op voorhand worden uitgesloten. We adviseren nader onderzoek uit te voeren om de aanwezigheid van verblijfplaatsen van vleermuizen vast te stellen, dan wel uit te sluiten. Dit nader onderzoek wordt uitgevoerd aan de hand van een aantal gerichte veldbezoeken, verdeeld over verschillende periodes van het jaar. De hoeveelheid benodigde bezoeken en de periodes waarin deze worden uitgevoerd worden bepaald aan de hand van het meest recente vleermuisprotocol (ten tijde van dit schrijven het Vleermuisprotocol 2021). Indien verblijfplaatsen van vleermuizen worden aangetroffen, dient voor de voortgang van het project een vergunning te worden aangevraagd bij het bevoegd gezag, de provincie Fryslân. Deze wordt in de regel afgegeven onder de voorwaarde dat er mitigerende en compenserende maatregelen worden uitgevoerd.

Specifieke zorgplicht

Er kunnen soorten voorkomen in het plangebied waarvoor een vrijstelling geldt voor ruimtelijke ingrepen. Voor deze en andere soorten geldt een specifieke zorgplicht (art. 11.27 Bal). Deze specifieke zorgplicht schrijft voor dat men bijvoorbeeld verplicht is om alles wat redelijkerwijze mogelijk is, te doen of juist te laten om schade aan wilde planten en dieren zo veel mogelijk te voorkomen. Dit kan bijvoorbeeld tot uiting worden gebracht door altijd zo te werken, dat dieren kunnen ontsnappen en/of deze te verplaatsen naar een geschikt biotoop in de directe omgeving. De specifieke zorgplicht geldt voor de fysieke leefomgeving, inclusief elke soort en elk individu in Nederland. Voor de voorwaarden waaraan de vrijstellingen moeten voldoen in het kader van de soorten waarvoor een vrijstelling geldt, wordt verwezen naar Bijlage I.

(extra)Stikstofuitstoot

Voor de voortgang van de voorgenomen werkzaamheden is mogelijk een AERIUS-berekening benodigd. We adviseren te informeren bij het bevoegd gezag in deze, de provincie Fryslân.

3.3 Overzicht vervolgstappen

Het planvoornemen kan zonder bezwaren doorgang vinden binnen de kaders van de vigerende natuurwetgeving, mits aan de volgende voorwaarden wordt voldaan:

- **Algemene broedvogels:** werken buiten het broedseizoen (grofweg 15 maart-15 juli).
- **Vleermuizen:** Nader onderzoek.
- **AERIUS-berekening:** Informeren bij provincie Fryslân.

4 LITERATUUR EN BRONNEN

Bronnen internet

AERIUS calculator

<https://calculator.aerius.nl/>

NDFE

<https://ndff-ecogrid.nl/uitvoerportaal/>

Kaartenkijkdoos Provincie Fryslân

<https://www.arcgis.com/apps/webappviewer/index.html?id=14fdb7eae5844c479140f89c88abdd3>

Ravon

<http://www.ravon.nl/Soorten/Soortinformatie>

Sovon

<https://www.sovon.nl/nl>

Verspreidingsatlas planten FLORON

<http://www.verspreidingsatlas.nl/planten>

Waarneming.nl

<https://waarneming.nl>

Zoogdiervereniging

www.zoogdiervereniging.nl

BIJLAGE I WET- EN REGELGEVING

De wettelijke bescherming van natuurwaarden valt in grote lijnen uiteen in drie delen: soortbescherming, gebiedsbescherming en houtopstanden.

Ow Soortbescherming

De Omgevingswet draagt onder andere zorg voor de bescherming van in het wild voorkomende dier- en plantensoorten. De wet bevat een aantal verbodsbepalingen die ervoor moeten zorgen dat de gunstige staat van instandhouding van alle in het wild levende dier- en plantensoorten zal blijven gewaarborgd.

De Omgevingswet verdeelt beschermde soorten in twee groepen, de Europees beschermde soorten en de nationaal beschermde soorten. De eerste groep bestaat uit strikt beschermde soorten uit de Vogel- en Habitatrichtlijn (art. 11.37 en 11.46 in het Besluit activiteiten leefomgeving, hierna Bal). De Vogel- en Habitatrichtlijn zijn richtlijnen van de Europese Unie waarin wordt aangegeven welke diersoorten en welke typen natuurgebieden door de lidstaten dienen te worden beschermd. In de tweede categorie staan de overige (nationaal) beschermde soorten (art. 11.54 Bal). Binnen de Omgevingswet vullen Europese en nationale wetgeving elkaar aan. De Habitatrichtlijnsoorten (art. 11.46 Bal) genieten een iets zwaardere bescherming dan de nationaal beschermde soorten (art. 11.54 Bal). Zo geldt voor de nationale soorten geen verbod op het verstoren, iets wat wel het geval is bij de Habitatrichtlijnsoorten. Ook zijn de belangen waaronder ontheffing aangevraagd mag worden, voor de nationaal beschermde soorten uitgebreider dan voor de habitatrichtlijnsoorten.

Vogels en verstoring

Voor alle (op Europees grondgebied) inheemse vogelsoorten, zoals benoemd in artikel 1 van de Vogelrichtlijn geldt dat het verboden is om in het wild levende vogels te doden of te vangen, opzettelijk nesten, rustplaatsen en eieren van vogels te vernielen, opzettelijk te beschadigen, te rapen of nesten van vogels opzettelijk weg te nemen. Ook is het verboden om vogels opzettelijk te storen. Dit is echter niet van toepassing indien de storing niet van wezenlijke invloed is op de staat van instandhouding van de desbetreffende vogelsoort of wanneer de activiteit uitvoering geeft aan een instandhoudingsmaatregel of passende maatregel. Dit kan dus ook tijdens het broedseizoen het geval zijn, als kan worden aangetoond of beargumenteerd dat de verstoring geen negatieve effecten heeft op (de kansen van) het broedsucces of wanneer een activiteit van belang is voor de instandhouding van een soort. Of dit van toepassing is hangt af van meerdere factoren, zoals de biologie van een soort, de fase van de broedtijd waarin het broedpaar zich op dat moment bevindt (zoals balts, nestbouw, eieren of jongen), de mate van verstoring en de effecten van het niet uitvoeren van een activiteit. Een ter zake kundige ecoloog kan in voorkomende gevallen bepalen wat wel of niet geldt als wezenlijke verstoring of noodzakelijke activiteit. In aanvulling op bovenstaande wordt er door de provincies een lijst met vogelsoorten gehanteerd, waarvan de nesten jaarrond bescherming genieten. Binnen deze categorie wordt onderscheid gemaakt in soorten met jaarrond beschermde nesten (categorie 1 tot en met 4) en vogels met *mogelijk* jaarrond beschermde nesten (categorie 5).

Habitatrichtlijn

Voor alle soorten die zijn opgenomen onder bijlage IV van de habitatrichtlijn (onderdeel a), bijlage II van het verdrag van Bern en bijlage I van het verdrag van Bonn (excl. vogels benoemd onder artikel 1 van de vogelrichtlijn) geldt dat het verboden is om deze in hun natuurlijke verspreidingsgebied opzettelijk te doden, te vangen, te verstoren, hun eieren te vernielen of te rapen en voortplantingsplaatsen of rustplaatsen te beschadigen of te vernielen. Daarnaast geldt voor de soorten die worden genoemd in bijlage IV van de habitatrichtlijn (onderdeel b) en

bijlage I van het verdrag van Bern dat het opzettelijk plukken, verzamelen, afsnijden, ontwortelen of vernielen verboden is. Dit verbod is niet van toepassing wanneer de activiteit uitvoering geeft aan een instandhoudingsmaatregel of passende maatregel. Of dit van toepassing is hangt ook in dit geval af van meerdere factoren, zoals de periode van het jaar waarin jongeren worden geworpen, de bloeiperiode, de mate van verstoring en de effecten van het niet uitvoeren van een activiteit. Een ter zake kundige ecooloog kan in voorkomende gevallen bepalen wat wel of niet geldt als noodzakelijke activiteit.

Overige in Nederland beschermde soorten

In bijlage IX, onderdeel a van het Bal worden nationaal beschermde soorten genoemd. Het is verboden deze opzettelijk te doden of in het wild levende zoogdieren, amfibieën, reptielen, vissen, dagvlinders, libellen en kevers die zijn opgenomen in deze bijlage te vangen. Het is tevens verboden vaste voortplantingsplaatsen, rustplaatsen of eieren van deze soorten opzettelijk te beschadigen en te vernielen. Hiernaast is het verboden om soorten die zijn opgenomen onder onderdeel b van bijlage IX te plukken, verzamelen, af te snijden, te ontwortelen of te vernielen binnen hun natuurlijke verspreidingsgebied. Dit verbod geldt niet voor de soorten bosmuis, huisspitsmuis en veldmuis, voor zover deze dieren zich in of op gebouwen of daarbij behorende erven of roerende zaken bevinden. Ook geldt dit verbod niet als de activiteit uitvoering geeft aan een instandhoudingsmaatregel of passende maatregel.

Vrijgestelde soorten Provincie Fryslân

Hoewel de Omgevingswet een nationale wet is, kunnen de provincies (als de bevoegde gezagen) soorten aanwijzen die vrijgesteld kunnen worden van de beschermde status, als het gaat om ruimtelijke ontwikkelingen. Tabel 2.1 geeft een overzicht van de via de Omgevingsverordening 2022 door de Provincie Fryslân vrijgestelde soorten (zoogdieren en amfibieën). De verordening van de Provinciale Staten van Fryslân is te vinden op <https://zoek.officielebekendmakingen.nl/prb-2023-13499.pdf>

Tabel 1. Vrijgestelde Verordening Omgevingswet Provincie Fryslân.

<i>Zoogdieren</i>	<i>Amfibieën</i>
Aardmuis	Bastaard(middelste groene)kikker
Bosmuis	Bruine kikker
Dwergmuis	Gewone pad
Dwergspitsmuis	Kleine watersalamander
Egel	Meerkikker
Gewone bosspitsmuis	
Haas	
Huisspitsmuis	
Konijn	
Ree	
Rosse woelmuis	
Steenmarter	
Tweekleurige bosspitsmuis	
Veldmuis	
Vos	
Woelrat	

Voorwaarden vrijstellingen

Zoals gezegd zijn de vrijstellingen onder het bevoegd gezag van de Provincie Fryslân, en zijn hiermee geen onderdeel van de Omgevingswet zelf. De provincie heeft de soorten zoals die genoemd zijn in bovenstaande tabel niet zonder meer vrijgesteld, hier zijn voorwaarden aan verbonden. Ten eerste gelden de vrijstellingen niet in alle situaties. Deze zijn alleen van toepassing als de geplande werkzaamheden onder één van de volgende noemers vallen:

- a. In het kader van ruimtelijke inrichting, ontwikkeling van gebieden, daaronder begrepen het daarop volgende gebruik van het ingerichte of ontwikkelde gebied;
- b. In het kader van bestendig beheer of onderhoud aan vaarwegen, watergangen, waterkeringen, waterstaatswerken, oevers, luchthavens, wegen, spoorwegen of bermen, of in het kader van natuurbeheer;
- c. In het kader van bestendig beheer of onderhoud in de landbouw of bosbouw;
- d. In het kader van bestendig beheer en onderhoud van de landschappelijke kwaliteiten van een bepaald gebied.

Ten tweede is het van belang dat er de vrijstelling alleen van toepassing als geen goedgekeurde gedragscode van toepassing is (artikel 11.59 Bal) en geen andere bevredigende oplossing voorhanden is (Artikel 8,74l, lid 1 Besluit kwaliteit leefomgeving, hierna Bkl).

Ten derde geldt de aangewezen vergunningsvrije activiteit voor de in bijlage 5.1 van de Omgevingsverordening bij betreffende soort genoemde vergunning-vrije activiteiten, middelen en methoden, en indien wordt voldaan aan de aldaar gestelde aanvullende voorschriften.

Ten vierde blijft de zorgplicht, zoals bepaald in artikel 11.27 (Bal) onverminderd van kracht met het toepassen van de hierboven benoemde aangewezen vergunning-vrije activiteit.

Indien bovengenoemde voor ruimtelijke ingrepen vrijgestelde soorten voorkomen binnen een plangebied of buiten een plangebied, maar binnen de invloedssfeer van een planvoornemen, is een vergunning voor deze soort dus niet nodig.

Zorgplicht art 11.27 Bal

Onder de Ow zijn twee vormen van zorgplicht benoemd; een algemene zorgplicht en een specifieke zorgplicht. De algemene zorgplicht houdt in dat overheden, bedrijven en burgers allen verantwoordelijk zijn voor de leefomgeving.

Wanneer sprake is van specifieke rijksregels, bijvoorbeeld in het geval van ruimtelijke ingrepen wordt deze algemene zorgplicht vervangen door een specifieke zorgplicht (art. 11.27 Bal). In deze specifieke zorgplicht wordt benoemd dat een handeling onder deze specifieke zorgplicht valt als de persoon die de handeling uitvoert weet of redelijkerwijs kan vermoeden dat deze handeling nadelige gevolgen kan hebben voor de fysieke leefomgeving. Ook het nalaten van een handeling kan onder deze specifieke zorgplicht vallen. De specifieke zorgplicht voor het uitvoeren van ruimtelijke ingrepen kan worden opgedeeld in drie stappen voor de persoon die de handeling uitvoert. Deze persoon is verplicht;

- a. Alle maatregelen te nemen die redelijkerwijs van diegene kunnen worden gevraagd om die gevolgen te voorkomen.
- b. Voor zover die gevolgen niet kunnen worden voorkomen: die gevolgen zoveel mogelijk te beperken of ongedaan te maken.
- c. Als die gevolgen onvoldoende kunnen worden beperkt: die activiteit achterwege laten voor zover dat redelijkerwijs van diegene kan worden gevraagd.

Wanneer ruimtelijke ingrepen betrekking hebben op een rijksmonument of werelderfgoed zijn opties b en c niet aan de orde.

Ow Gebiedsbescherming

Gebiedsbescherming houdt in dat gebieden met belangrijke natuurwaarden wettelijk zijn beschermd. Het gaat hierbij om het NatuurNetwerk Nederland (NNN, voorheen de Ecologische Hoofdstructuur of EHS), Natura 2000-gebieden en bijzondere natuurgebieden en landschappen.

NatuurNetwerk Nederland

Strikt genomen valt slechts een deel van het NNN onder de Omgevingswet aangezien dit deels bepaald wordt door de provincies en niet door het Rijk. In artikel 7.8 Bkl zijn instructieregels opgenomen voor de bescherming, instandhouding, verbetering en ontwikkeling van de wezenlijke kenmerken en waarden van het NNN. Deze wezenlijke kenmerken en waarden worden provinciaal vastgesteld conform artikel 7.7 van het Bkl.

Ook het beschermingsregime voor het NNN is uitgewerkt in de Omgevingswet. In artikel 7.8 Bkl wordt beschreven dat de regels, die worden opgesteld door de provincies verzekeren dat in ieder geval de kwaliteit en oppervlakte van het NNN niet achteruitgaan, dat de samenhang tussen de gebieden van het NNN wordt behouden en dat, als binnen het NatuurNetwerk activiteiten worden toegelaten die nadelige gevolgen kunnen hebben voor de wezenlijke kenmerken of waarden van het NNN, deze gevolgen tijdig worden gecompenseerd, zodanig dat de kwaliteit, oppervlakte en samenhang van het NNN behouden blijft.

Natura 2000-gebieden

Indien werkzaamheden worden uitgevoerd die invloed hebben op een Natura2000-gebied moet onderscheid worden gemaakt tussen een Natura2000-activiteit en een andere type activiteit. Een natura2000-activiteit wordt in artikel 1.1 van de omgevingswet gedefinieerd als een “activiteit, inhoudende het realiseren van een project dat niet direct verband houdt met of nodig is voor het beheer van een Natura2000-gebied, maar afzonderlijk of in combinatie met andere plannen of projecten significante gevolgen kan hebben voor een Natura2000-gebied.” Tenzij sprake is van een vergunningsvrij geval dient voor deze activiteiten een voortoets te worden uitgevoerd.

Hoewel voor andere typen activiteiten of voor vergunningsvrije activiteit geen vergunningsplicht geldt, blijft de specifieke zorgplicht voor deze activiteiten van toepassing.

Onder de Omgevingswet wordt het Programma stikstofreductie en natuurverbetering, welke tevens onderdeel was van de voormalige Wet natuurbescherming voortgezet. Beleidsregels met betrekking tot intern en extern salderen blijven voorlopig onveranderd. Zo vindt vergunningverlening voor natura2000-activiteiten met stikstofdepositie plaats aan de hand van stikstofdepositieruimte in AERIUS register.

Bijzondere natuurgebieden en landschappen

Zowel de staat als provincies kunnen op basis van artikel 2.44 van de Omgevingswet bijzondere natuurgebieden en in het geval van provincies bijzondere landschappen aanwijzen. In het geval van bijzondere nationale natuurgebieden kunnen deze worden aangewezen vooruitlopend op de aanwijzing of begrenzing als Natura2000-gebied. In het geval van bijzondere provinciale natuurgebieden en landschappen hanteert de betreffende provincie hierin eigen juridische bescherming. Zo is in sommige provincies een zogenaamde ‘nee, tenzij’-principe van kracht, waardoor sprake is van juridisch beschermingsregime naast het NNN en Natura2000.

Ow Houtopstanden

In Afdeling 11.3 Bal zijn de regels voor de bescherming van houtopstanden en bomenrijen opgenomen. Het vellen van (een deel van) houtopstanden is beschermd door een algemene meldplicht (art. 11.126 Bal) en een herplantplicht (art 11.129 Bal). Deze bescherming geldt alleen voor houtopstanden vanaf 10 are en bomenrijen met meer dan 20 bomen, buiten een zogenaamde 'bebouwingscontour houtkap'. Deze moet worden aangewezen in een omgevingsplan en is hierin terug te vinden. Indien dit niet het geval is, kan een voorloper, zoals de bebouwde kom Wet natuurbescherming of Boswet worden geraadpleegd.

Als uitbreiding hierop is tevens een specifieke zorgplicht van kracht voor het vellen van houtopstanden, het herplanten van grond of nadat een houtopstand op een andere manier teniet is gedaan (art 11.116 Bal). Deze specifieke zorgplicht stelt dat degene die vellings- en herbepantingsactiviteiten en handel in hout uitvoert of in het bezit is van hout verplicht is om nadelige gevolgen op natuurbescherming, instandhouding areaal houtopstanden in Nederland en de bescherming van landschappelijke waarden achterwege te laten, tenzij dit niet redelijkerwijs kan worden gevegd. Indien hier sprake van is, dienen negatieve effecten zoveel mogelijk te worden beperkt en/of ongedaan te worden gemaakt.

Aan deze wetgeving zijn enkele uitzonderingen, naast de reeds genoemde uitzonderingen. Zo zijn houtopstanden op erven of in tuinen, windschermen om boomgaarden, kerstbomen niet ouder dan 20 jaar, kweekgoed, uit populieren of wilgen bestaande wegbeplanting, beplanting langs waterwegen of eenrijige beplantingen langs landbouwgronden, dunningen en beplantingen van populieren, wilgen, essen of elzen voor de productie van biomassa, die tenminste eens in de 10 jaar worden geoogst, bestaan uit minstens 10.000 stoven/ha/beplantingseenheid en die zijn aangelegd na 1 januari 2013 uitgezonderd.

Toelichting grondslagen

In dit document kunt u secties vinden die onleesbaar zijn gemaakt. Deze informatie is achterwege gelaten op basis van de Wet open overheid (Woo). De letter die hierbij is vermeld correspondeert met de bijbehorende grondslag in onderstaand overzicht.

J Art. 5.1 lid 2 sub e

Het belang van de openbaarmaking van deze informatie weegt niet op tegen het belang van de eerbiediging van de persoonlijke levenssfeer van betrokkenen