

QuickScan natuurwaardenonderzoek 2^e Lageveldsweg 10 te Wierden

Effectbeoordeling in het kader van de Omgevingswet, Natuurnetwerk Nederland en Natura 2000

Colofon

QuickScan natuurwaardenonderzoek 2e Lageveldsweg 10 te Wierden

Effectbeoordeling in het kader van de Omgevingswet, Natuurnetwerk Nederland en Natura 2000

Uitgevoerd door:
Natuurbank Overijssel
Correspondentieadres:
Nobelstraat 7-5
7131 PZ Lichtenvoorde

BTW-ID: NL001388212B56
E: info@natuurbankoverijssel.nl
Tel: 0850-509852



Opdrachtgever: N+L Landschapsontwerpers

Abonnementhouder van de Nationale Databank Flora en Fauna



Projectnummer en versie: 7694 versie 1.0	Status: Definitief
Ligging plangebied: 2e Lageveldsweg 10 te Wierden	Rapportdatum: 21-8-2025
Auteur: Ing. P. Leemreide	Veldwerk uitgevoerd door: J. van Middelkoop

De vermelde medewerkers in deze rapportage zijn akkoord met openbaring van zijn of haar persoonsgegevens in het kader van de AVG-privacy wetgeving.

Inhoudsopgave

SAMENVATTING.....	4
HOOFDSTUK 1 INLEIDING	6
HOOFDSTUK 2 HET PLANGEBIED.....	7
2.1 Situering	7
2.2 Beschrijving van het plangebied.....	7
HOOFDSTUK 3 VOORGENOMEN ACTIVITEITEN.....	8
3.1 Algemeen	8
3.2 Mogelijk effect van de voorgenomen activiteiten op beschermde soorten en/of –gebieden	8
3.3 Vaststellen van de invloedssfeer	9
3.4 Vaststellen van het onderzoeksgebied	9
HOOFDSTUK 4 TOETSINGSKADERS	10
4.1 Algemeen	10
4.2 Omgevingswet; Natura 2000.....	10
4.3 Omgevingswet; Soortenbescherming	10
4.4 Specifieke zorgplicht.....	11
4.5 Regelgeving ten aanzien van het Natuurnetwerk Nederland	13
HOOFDSTUK 5 GEBIEDSBESCHERMING.....	14
5.1 Algemeen	14
5.2 Natuurnetwerk Nederland	14
5.3 Natura 2000.....	16
5.4 Slotconclusie.....	18
HOOFDSTUK 6 SOORTENBESCHERMING	19
6.1 Verwachting en bureauonderzoek	19
6.1.1 Algemeen.....	19
6.1.2 Bronnenonderzoek.....	19
6.2 Veldonderzoek	19
6.3 Resultaten	20
6.4 Wettelijke consequenties van de beoogde ingreep.....	24
6.5 Historische gegevens en overige bronnen	28
6.6 Volledigheid van het onderzoek.....	28
HOOFDSTUK 7 CONCLUSIES.....	29
Bijlagen.....	30
Bijlage 1. De Natuurkalender	30
Bijlage 2 Toelichting Omgevingswet flora- en fauna-activiteit	31

SAMENVATTING

Er zijn plannen voor de bouw van een extra woning en bijgebouwen op een erf aan de 2^e Lageveldsweg 10 te Wierden. Om de bouw van de extra woning en bijgebouwen mogelijk te maken worden de bijgebouwen op het erf gesloopt. Er wordt geen beplanting geroid. Het nieuwe erf wordt nadien landschappelijk ingepast. Als gevolg van deze voorgenomen activiteiten kan overtreding van de Omgevingswet (flora- en fauna-activiteit) niet op voorhand uitgesloten worden. Daarom is Natuurbank Overijssel gevraagd om de wettelijke consequenties van de voorgenomen activiteiten in het kader van de Omgevingswet in beeld te brengen. In voorliggend rapport worden de bevindingen van het uitgevoerde onderzoek gepresenteerd. Naast een beschrijving van het onderzoeksgebied, de onderzoeksopzet en de resultaten van het onderzoek, worden de wettelijke consequenties van de voorgenomen activiteiten weergegeven.

In het kader van het natuurwaardenonderzoek is het plangebied op 1 augustus 2025 tijdens de daglichtperiode (middag) bezocht. Het onderzoeksgebied is te voet onderzocht op de aanwezigheid en potentiële aanwezigheid van beschermde flora- en faunawaarden. Het gebied is visueel en auditief onderzocht. Ook is onderzocht of de voorgenomen activiteiten een negatief effect hebben op beschermde (natuur)gebieden, zoals Natura 2000 en het Natuurnetwerk Nederland.

Resultaten toetsing aan wet- en regelgeving voor beschermde gebieden:

Het plangebied behoort niet tot Natuurnetwerk Nederland of Natura 2000-gebied. Vanwege de ligging buiten het Natuurnetwerk Nederland hoeft voorgenomen initiatief niet getoetst te worden aan provinciale beleidsregels ten aanzien van de bescherming van het NNN, omdat de bescherming van het NNN geen externe werking kent in Overijssel. Gelet op de aard van de voorgenomen activiteiten en de afstand tussen het plangebied en Natura 2000-gebied, is het niet aannemelijk dat uitvoering van de voorgenomen activiteiten zal leiden tot toename van stikstofdepositie in Natura 2000-gebied. Om juridische zekerheid te verkrijgen, kan een stikstofberekening uitgevoerd worden.

Resultaten toetsing aan wet- en regelgeving voor beschermde soorten:

De inrichting en het gevoerde beheer maken het plangebied niet tot een geschikte groeiplaats voor beschermde plantensoorten, maar wel tot geschikt functioneel leefgebied voor verschillende beschermde dieren. Het plangebied wordt door beschermde diersoorten hoofdzakelijk benut als foerageergebied, maar mogelijk nestelen er jaarlijks vogels in de beplanting en bebouwing, bezetten grondgebonden zoogdieren er een voortplantings- en rustplaats, bezetten amfibieën er een (winter)rustplaats en bezetten vleermuizen er mogelijk een voortplantings- en rustplaats.

Om te voorkomen dat vogels gedood worden en bezette nesten beschadigd/vernield worden, wordt geadviseerd de gebouwen te slopen buiten de voortplantingsperiode. Nestplaatsen van huismussen zijn echter het hele jaar door beschermd. Om de functie van de bebouwing voor huismussen vast te kunnen stellen dient aanvullend onderzoek plaats te vinden. Pas na dit onderzoek mogen gebouwen gesloopt worden.

Op basis van het uitgevoerde onderzoek kan de aanwezigheid van een verblijfplaats van vleermuizen in de stenen stal niet uitgesloten worden. Inzicht in de functie van dit gebouw voor vleermuizen is van belang om te bepalen of dit gebouw zonder Omgevingsvergunning flora en fauna-activiteit gesloopt mag worden.

Tenslotte bezetten sommige minder zwaar beschermde grondgebonden zoogdier- en amfibieënsoorten een voortplantings- en/of rustplaats in het plangebied. Voor deze soorten geldt dat ze niet opzettelijk gedood mogen worden. Wel geldt een vrijstelling voor het beschadigen/vernieren van de voortplantings- en/of rustplaats. Om te voorkomen dat beschermde grondgebonden zoogdieren en amfibieën opzettelijk gedood worden, dient het erf ongeschikt gemaakt te worden of dienen ze weggevangen te worden.

Resultaten van toetsing aan wet- en regelgeving voor beschermde soorten en gebieden samengevat:

- Geen beschermde amfibieën of grondgebonden zoogdieren opzettelijk doden (zorgvuldig werken, wegvangen of werkterrein natuurvrij maken);
- Nader onderzoek huismussen;
- Nader onderzoek vleermuizen (1 gebouw);
- Nader onderzoek wezel en egel of Omgevingsvergunning flora en fauna-activiteit aanvragen

HOOFDSTUK 1 INLEIDING

Er zijn plannen voor de bouw van een extra woning en bijgebouwen op een erf aan de 2^e Lageveldsweg 10 te Wierden. Om de bouw van de extra woning en bijgebouwen mogelijk te maken worden de bijgebouwen op het erf gesloopt. Er wordt geen beplanting geroid. Het nieuwe erf wordt nadien landschappelijk ingepast. Als gevolg van deze voorgenomen activiteiten kan overtreding van de Omgevingswet (flora- en fauna-activiteit) niet op voorhand uitgesloten worden. Daarom is Natuurbank Overijssel gevraagd om de wettelijke consequenties van de voorgenomen activiteiten in het kader van de Omgevingswet in beeld te brengen. In voorliggend rapport worden de bevindingen van het uitgevoerde onderzoek gepresenteerd. Naast een beschrijving van het onderzoeksgebied, de onderzoeksopzet en de resultaten van het onderzoek, worden de wettelijke consequenties van de voorgenomen activiteiten weergegeven.

Er is in het onderzoeksgebied gekeken naar de (potentiële) aanwezigheid van beschermde planten en dieren en beschermde nesten, holen, voortplantings- en rustplaatsen en andere beschermde functies. Ook is onderzocht of de voorgenomen activiteiten een negatief effect hebben op beschermd (natuur)gebied.

Op basis van de onderzoeksresultaten worden de wettelijke consequenties bepaald van de voorgenomen activiteiten in het kader van de Omgevingswet (soorten en Natura 2000-gebied) en de Omgevingsverordening Overijssel (Natuurnetwerk Nederland).

HOOFDSTUK 2 HET PLANGEBIED

2.1 Situering

Het plangebied is gesitueerd op het adres 2^e Lageveldsweg 10 te Wierden. Het ligt in het buitengebied, iets ten noordwesten van de woonkern Wierden. Op de onderstaande afbeelding wordt de globale ligging van het plangebied weergegeven op een topografische kaart.



Globale ligging van het plangebied. De ligging van het plangebied wordt met de rode cirkel aangeduid (bron: topotijdreis.nl).

2.2 Beschrijving van het plangebied

Het plangebied vormt een woonerf in het buitengebied. Het erf wordt ontsloten via een erftoegangsweg naar de 2^e Lageveldsweg. Het plangebied bestaat uit bebouwing, opgaande beplanting, erfverharding, grasland en een paardenbak. Op het erf staan naast een vrijstaande woning, drie bijgebouwen, waaronder een stal, werktuigenberging (met stal) en een oud kippenhok. Verspreid op het erf staan enkele solitaire loofbomen en struiken. De woning wordt bewoond, maar de stallen staan allen leeg (geen vee). Op onderstaande afbeelding is de begrenzing van het plangebied weergegeven. Voor een verbeelding van de huidige situatie wordt verwezen naar de fotobijlage.



Luchtfoto met de begrenzing van het plangebied, aangegeven met de gele lijn (bron: ruimtelijke plannen).

HOOFDSTUK 3 VOORGENOMEN ACTIVITEITEN

3.1 Algemeen

Er zijn concrete plannen voor de bouw van een extra woning en twee bijgebouwen. Het erf wordt nadien landschappelijk ingepast middels de aanplant van bomen, struiken en hagen. Op onderstaande afbeelding wordt het wenselijk eindbeeld weergegeven.



Verbeelding van het wenselijke eindbeeld (bron: N+L- landschapsontwerpers).

De volgende activiteiten worden getoetst op relevantie t.a.v. de Omgevingswet:

- Slopen bebouwing;
- Bouwrijp maken bouwplaatsen;
- Bouwen woning en bijgebouwen;
- Bewonen woning;

3.2 Mogelijk effect van de voorgenomen activiteiten op beschermde soorten en/of –gebieden

De voorgenomen activiteiten hebben mogelijk een negatieve invloed op beschermde soorten en beschermd (natuur)gebied. We onderscheiden de volgende negatieve invloeden:

Mogelijke tijdelijke invloeden:

- Verstoren rust- en voortplantingsplaatsen als gevolg van geluid, stof en trillingen tijdens de werkzaamheden;

Mogelijke permanente invloeden:

- Mogelijk afname/verdwijnen van beschermde vaste rust- of voortplantingsplaatsen en/of jaar rond beschermde nesten;
- Doden van dieren;
- Afname en verdwijnen van functioneel leefgebied van dieren;

3.3 Vaststellen van de invloedssfeer

Naast een tijdelijk effect in het onderzoeksgebied, kan het voorkomen dat een voorgenomen activiteit een negatief effect heeft op beschermde soorten of beschermd natuurgebied buiten het onderzoeksgebied. Dit noemen we de invloedssfeer. De omvang van de invloedssfeer wordt bepaald door de duur, aard en omvang van de tijdelijke en/of permanente nieuwe situatie. Het effect van de voorgenomen activiteit op een beschermde soort verschilt per soort en/of soortgroep. In deze studie wordt gekeken naar de uitvoering van bouwwerkzaamheden en het uitvoeren van grondverzet.

Beoordeling van de invloedssfeer van de voorgenomen activiteit:

Om de effecten van voorgenomen activiteiten goed in beeld te kunnen brengen, is het soms van belang ook buiten het plangebied te kijken. In voorliggend geval grenst het plangebied aan agrarisch cultuurland. Er is geen aanleiding om te veronderstellen dat beschermde soorten en/of waarden in de aangrenzende percelen op een dusdanige wijze aangetast worden, dat dit leidt tot overtreding van een verbodsbepaling in het kader van soort- of gebiedsbescherming.

3.4 Vaststellen van het onderzoeksgebied

Het onderzoeksgebied wordt gelijkgesteld aan het plangebied.

HOOFDSTUK 4 TOETSINGSKADERS

4.1 Algemeen

In dit Hoofdstuk worden de diverse toetsingskaders toelicht waaraan het initiatief getoetst wordt.

4.2 Omgevingswet; Natura 2000

Het gebiedsbeschermingsdeel van de Omgevingswet heeft als doel het beschermen van Natura 2000-gebieden (Vogelrichtlijn- en/of Habitatrichtlijngebieden) in Nederland. Projecten die significante gevolgen voor deze gebieden kunnen hebben, zijn in beginsel – zonder vergunning – niet toegestaan. Ook het vaststellen van plannen zoals een bestemmingsplan of een inpassingsplan is niet toegestaan, indien het betreffende plan significante gevolgen kan hebben voor Natura 2000-gebieden. Naast directe effecten (bijv. ruimtebeslag), dient ook gekeken te worden naar indirecte effecten als gevolg van externe werking (bijv. door geluid, licht en stikstofdepositie). De eerste stap in de toetsing is vaak een voortoets. Als significante gevolgen in de voortoets niet op voorhand met zekerheid kunnen worden uitgesloten, dan is een passende beoordeling noodzakelijk. In dat geval is voor een project een Omgevingsvergunning noodzakelijk.

4.3 Omgevingswet; Soortenbescherming

In de Omgevingswet (Bal; Besluit activiteit leefomgeving) is de soortenbescherming in Nederland geregeld. In de wet zijn lijsten opgenomen met beschermde soorten. In de Omgevingswet worden drie verschillende beschermingsregimes gehanteerd waaraan verschillende verbodsbepalingen zijn gekoppeld:

Soorten Vogelrichtlijn (Artikel 11.37 t/m Artikel 11.40 Bal):

1. Het verbod, bedoeld in artikel 5.1, tweede lid, aanhef en onder g, van de wet, om zonder Omgevingsvergunning een flora en fauna-activiteit te verrichten, geldt voor:

- a. het opzettelijk doden of opzettelijk vangen van van nature in Nederland in het wild levende vogels van soorten als bedoeld in artikel 1 van de vogelrichtlijn;
- b. het opzettelijk vernielen of opzettelijk beschadigen van nesten, rustplaatsen en eieren van vogels als bedoeld onder a, of het opzettelijk wegnemen van nesten van die vogels;
- c. het rapen en onder zich hebben van eieren van vogels als bedoeld onder a; of
- d. het opzettelijk storen van vogels als bedoeld onder a.

2. Het verbod geldt niet, als:

- a. het verrichten van die activiteit op grond van een andere wet is toegestaan en is voldaan aan de artikelen 9, eerste en tweede lid, en 13 van de vogelrichtlijn; of
- b. de activiteit uitvoering geeft aan:

1°. een instandhoudingsmaatregel als bedoeld in de artikelen 3, eerste lid en tweede lid, onder b, c en d, en 4, eerste lid, eerste zin, en tweede lid, van de vogelrichtlijn of artikel 6, eerste lid, van de habitatrichtlijn; of

2°. een passende maatregel als bedoeld in artikel 6, tweede lid, van de habitatrichtlijn.

3. Het verbod op het opzettelijk storen van vogels, bedoeld in het eerste lid, onder d, geldt niet, als het storen niet van wezenlijke invloed is op de staat van instandhouding van de vogelsoort.

Soorten Habitatrichtlijn (Artikel 11.46 t/m Artikel 11.48 Bal);

Het verbod, bedoeld in artikel 5.1, tweede lid, aanhef en onder g, van de wet, om zonder Omgevingsvergunning een flora en fauna-activiteit te verrichten, geldt voor:

- a. het in hun natuurlijk verspreidingsgebied opzettelijk doden of opzettelijk vangen van in het wild levende dieren van soorten, genoemd in bijlage IV, onder a, bij de habitatrichtlijn, bijlage II bij het verdrag van Bern of bijlage I bij het verdrag van Bonn;
- b. het opzettelijk verstoren van dieren als bedoeld onder a;

- c. het in de natuur opzettelijk vernielen of rapen van eieren van dieren als bedoeld onder a;
- d. het beschadigen of vernielen van de voortplantingsplaatsen of rustplaatsen van dieren als bedoeld onder a; en
- e. het opzettelijk plukken en verzamelen, afsnijden, ontwortelen of vernielen van planten van soorten, genoemd in bijlage IV, onder b, bij de habitatrichtlijn of bijlage I bij het verdrag van Bern, in hun natuurlijke verspreidingsgebied.

Andere Soorten (Artikel 11.54 Bal)

Het verbod, bedoeld in artikel 5.1, tweede lid, aanhef en onder g, van de wet, om zonder Omgevingsvergunning een flora en fauna-activiteit te verrichten, geldt voor:

- a. het opzettelijk doden of vangen van in het wild levende zoogdieren, amfibieën, reptielen, vissen, dagvlinders, libellen en kevers van de soorten, genoemd in bijlage IX, onder A;
- b. het opzettelijk beschadigen of vernielen van de voortplantingsplaatsen of rustplaatsen van dieren als bedoeld onder a; en
- c. het opzettelijk in hun natuurlijke verspreidingsgebied plukken en verzamelen, afsnijden, ontwortelen of vernielen van vaatplanten van de soorten, genoemd in bijlage IX, onder B.

Het verbod geldt niet als:

- a. het gaat om het doden of vangen van de bosmuis, de huisspitsmuis en de veldmuis, of om het beschadigen of vernielen van hun voortplantingsplaatsen of rustplaatsen, voor zover deze dieren zich in of op gebouwen of daarbij behorende erven of roerende zaken bevinden;
- b. het verrichten van de activiteit op grond van een andere wet is toegestaan en is voldaan aan de eisen die zijn opgenomen artikel 8.74l van het Besluit kwaliteit leefomgeving; of
- c. de activiteit deel uitmaakt van:

1°. een instandhoudingsmaatregel als bedoeld in de artikelen 3, eerste lid en tweede lid, onder b, c en d, en 4, eerste lid, eerste zin, en tweede lid, van de vogelrichtlijn of artikel 6, eerste lid, van de habitatrichtlijn; of

2°. een passende maatregel als bedoeld in artikel 6, tweede lid, van de habitatrichtlijn.

Ten aanzien van de andere beschermde soorten geldt dat het bevoegd gezag (provincies c.q. ministerie van LNV) de vrijheid hebben om soorten binnen deze categorie vrij te stellen van de verbodsbepalingen. Voor beschermde soorten die niet zijn vrijgesteld dient bij overtreding van de verbodsbepalingen uit de Ow een Omgevingsvergunning flora- en fauna-activiteit te worden aangevraagd. Voor vogels geldt in afwijking hierop dat voor verstoring geen ontheffing nodig is, indien de gunstige staat van instandhouding niet in het geding is. Het is ook mogelijk om voor beide categorie soorten te werken volgens een goedgekeurde gedragscode die is afgestemd op de Omgevingswet. Er is dan geen Omgevingsvergunning flora- en fauna-activiteit nodig.

4.4 Specifieke zorgplicht

Een flora- en fauna-activiteit kan nadelig zijn voor bijvoorbeeld natuurbescherming. Iemand die dat weet of kan weten, moet zich altijd houden aan de specifieke zorgplicht bij het verrichten van de activiteit (artikel 11.27, Bal). De specifieke zorgplicht geldt bij alle dier- en plantensoorten, dus bij (inter)nationaal beschermde soorten én bij andere soorten.

Het Bal geeft aan waaruit de specifieke zorgplicht in ieder geval bestaat. Dat is hierna toegelicht.

Verbodsartikel	Lid	Toelichting
11.37 Bal: Vogelrichtlijn	Lid 1a	Het is verboden opzettelijk van nature in Nederland in het wild levende vogels van soorten als bedoeld in artikel 1 van de Vogelrichtlijn te doden of te vangen.
	Lid 1b	Het is verboden opzettelijk nesten, rustplaatsen en eieren van vogels als bedoeld in het eerste lid te vernielen of te beschadigen, of nesten van vogels weg te nemen.
	Lid 1c	Het is verboden eieren van vogels als bedoeld in het eerste lid te rapen en deze onder zich te hebben.
	Lid 1d	Het is verboden vogels als bedoeld in het eerste lid opzettelijk te storen.
	Lid 3	Het verbod, bedoeld in het vierde lid, is niet van toepassing indien de storing niet van wezenlijke invloed op de staat van instandhouding van de desbetreffende soort.
11.46 Bal: Habitatrichtlijn	Lid 1a	Het is verboden in het wild levende dieren van soorten, genoemd in bijlage IV, onderdeel a, bij de Habitatrichtlijn, bijlage II bij het Verdrag van Bern of Bijlage I bij het Verdrag van Bonn, in hun natuurlijke verspreidingsgebied opzettelijk te doden of te vangen.
	Lid 1b	Het is verboden dieren als bedoeld in het eerste lid opzettelijk te verstoren.
	Lid 1c	Het is verboden eieren van dieren als bedoeld in het eerste lid in de natuur opzettelijk te beschadigen of vernielen.
	Lid 1d	Het is verboden de voortplantingsplaatsen of rustplaatsen van dieren als bedoeld in het eerste lid te beschadigen of te vernielen.
11.54 Bal: andere soorten	Lid 1	Onverminderd artikel 5.1 Oa, tweede lid, aanhef en onder g, is het verboden: in het wild levende zoogdieren, amfibieën, reptielen, vissen, dagvlinders, libellen en kevers van de soorten, genoemd in de bijlage, onderdeel A, bij deze wet: a: opzettelijk te doden of te vangen; b: de vaste voortplantingsplaatsen of rustplaatsen van dieren als bedoeld in onderdeel a opzettelijk te beschadigen of te vernielen; c: vaatplanten van de soorten, genoemd in de bijlage, onderdeel B, bij deze wet, in hun natuurlijke verspreidingsgebied opzettelijk te plukken en te verzamelen, af te snijden, te ontwortelen of te vernielen.
	Lid 2	De verboden, bedoeld in het eerste lid, onderdelen a, en b, zijn niet van toepassing op de bosmuis, de huisspitsmuis en de veldmuis voor zover deze dieren zich in of op gebouwen of daarbij behorende erven of roerende zaken bevinden.

Toelichting op de verschillende verbodsbepalingen Bal.

Aanwezigheid van wat?	Waar staan de soorten in?	Toelichting
Vogels	Bijlage I vogelrichtlijn ☞	Het gaat om een soort die in het wild leeft in Nederland en daar van nature voorkomt
Trekvogels	Onder andere op de website van het ministerie van LNV ☞	Het gaat om een soort die regelmatig in Nederland voorkomt
Dier- en plantensoorten	Bijlage II, IV, V habitatrichtlijn ☞	Het gaat om een soort die in het wild leeft in Nederland en daar van nature voorkomt
Dier- en plantensoorten	Bijlage IX Bal of in de rode lijsten ☞	Het gaat om een soort die in het wild leeft in Nederland en daar van nature voorkomt
Belangrijke leefgebieden of natuurlijke habitats waar de genoemde dieren/planten leven	Dieren en planten in deze kolom	Het gaat niet om gebieden die geschikt zouden zijn als leefgebied maar waar de soort niet leeft. Zoals een grot die geschikt is voor vleermuizen maar waar ze niet leven. Of een wand waarop bepaalde muurplanten zouden kunnen groeien maar waar ze niet zijn.

Het is niet geheel duidelijk wat de consequenties zijn van een effect van een activiteit op soorten die vermeld staan op de Rode Lijst, evenals het toetsen van het effect van een activiteit op 'trekvoegels'.

Voor flora- en fauna-activiteiten houdt deze plicht in ieder geval in dat:

a. voorafgaand aan het verrichten van de activiteit wordt nagegaan of er aanwijzingen zijn van de aanwezigheid op de locatie waar de activiteit wordt verricht of in de directe nabijheid van die locatie van:

1° van nature in Nederland in het wild levende vogels van soorten, genoemd in bijlage I bij de vogelrichtlijn, en niet in die bijlage genoemde, geregeld in Nederland voorkomende trekvogelsoorten als bedoeld in artikel 4, tweede lid, van die richtlijn;

2° van nature in Nederland in het wild levende dieren of planten van soorten, genoemd in de bijlagen II, IV en V bij de habitatrichtlijn;

3° dieren of planten van soorten, genoemd in bijlage IX of in de rode lijsten, bedoeld in artikel 2.19, vijfde lid, onder a, onder 3°, van de wet; en

4° voor die soorten belangrijke leefgebieden of natuurlijke habitats;

b. als deze aanwijzingen er zijn: wordt vastgesteld of op voorhand op grond van objectieve gegevens nadelige gevolgen kunnen worden uitgesloten voor dieren van die soorten, hun nesten, hun foerageerplaatsen, hun voortplantingsplaatsen, hun rustplaatsen en hun eieren, of voor planten van die soorten;

c. als die gevolgen niet kunnen worden uitgesloten: wordt nagegaan welke gevolgen de activiteit kan hebben voor dieren van die soorten, hun nesten, hun foerageerplaatsen, hun voortplantingsplaatsen, hun rustplaatsen en hun eieren, of voor planten van die soorten;

d. alle passende preventieve maatregelen worden getroffen om die nadelige gevolgen te voorkomen;

e. tijdens en na het verrichten van de activiteit wordt nagegaan of de getroffen maatregelen de beoogde effecten hebben; en

f. het verrichten van de activiteit wordt gestaakt als de nadelige gevolgen toch niet worden voorkomen, of, als staken van de activiteit redelijkerwijs niet meer mogelijk is, passende herstelmaatregelen worden getroffen.

Nieuw is de zorgplicht voor het aantasten van belangrijke leefgebieden en natuurlijke habitats van vogels en soorten van de Rode lijst. Voor activiteiten die leiden tot overtreding van een verbodsbepaling dient een Omgevingsvergunning flora- en fauna-activiteit verkregen te worden (dit heette in de Wet natuurbescherming een ontheffing). Indien sprake is van het aantasten van belangrijk leefgebied of natuurlijke habitat van een Rode lijstsoort, dient een document opgesteld te worden. Dit zal vergelijkbaar zijn met een ecologisch werkprotocol (EWP). In een EWP wordt beschreven op welke wijze een negatief effect op beschermde soorten, soorten van de Rode Lijst en belangrijke leefgebieden en natuurlijke habitats voorkomen kan worden, of hoe dit hersteld kan worden. Ook wordt een monitoringsplicht ingevoerd tijdens en na de uitvoering van de werkzaamheden, indien maatregelen getroffen worden. Dit geldt alleen voor belangrijke leefgebieden en natuurlijke habitats.

4.5 Regelgeving ten aanzien van het Natuurnetwerk Nederland

Het Besluit kwaliteit leefomgeving is een AMvB onder de Omgevingswet waarin onder andere regelgeving van het Natuurnetwerk Nederland (NNN)/Ecologische Hoofdstructuur (EHS) is opgenomen. De EHS werd officieel geïntroduceerd in het Natuurbeleidsplan en is daarna opgenomen in de Nota Ruimte, welke inmiddels vervangen is door de Nationale omgevingsvisie (NOVI). Kaderstellende regels ten aanzien van o.a. NNN/EHS zijn opgenomen in het Besluit kwaliteit leefomgeving (Bkl). Bij geplande ingrepen die binnen het NNN/EHS vallen moet het belang van de natuurbescherming worden afgewogen tegen andere belangen, indien de voorgenomen ingreep negatief uitwerkt op de aanwezige natuurwaarden. De kern van de afweging vormt het 'nee, tenzij'-principe. Dit wil zeggen dat schadelijke ingrepen niet zijn toegestaan, tenzij er andere belangen zijn die de ingreep rechtvaardigen. In dat geval zijn compenserende maatregelen voorgeschreven.

Concrete beleidsregels ten aanzien van de NNN in Overijssel zijn opgenomen in de vigerende provinciale omgevingsverordening van de provincie Overijssel.

HOOFDSTUK 5 GEBIEDSBESCHERMING

5.1 Algemeen

In dit hoofdstuk wordt ingegaan op het mogelijke effect van de voorgenomen activiteiten op Natura 2000-gebied en het Natuurnetwerk Nederland.

5.2 Natuurnetwerk Nederland

Provincies zijn verantwoordelijk voor de veiligstelling en ontwikkeling van het Natuurnetwerk Nederland (verder NNN genoemd). De beoordeling of de voorgenomen activiteit past in het NNN, dient met name uitgevoerd te worden in de afweging van een 'goede ruimtelijke ordening' als onderdeel van de ruimtelijke onderbouwing. De aanwezigheid van beschermde planten en dieren is daarbij niet direct van belang.

Vanwege het grote belang voor de biodiversiteit en de betekenis voor de kwaliteit van de leefomgeving en regionale economie geldt een beschermingsregime voor het gehele NNN. Voor het NNN geldt de verplichting tot instandhouding van de wezenlijke kenmerken en waarden van het gebied. In de verordening is het 'nee, tenzij'-regime vast gelegd. Dit betekent dat (nieuwe) plannen, projecten of handelingen niet zijn toegestaan indien zij de wezenlijke kenmerken of waarden van het gebied significant aantasten. Er kan echter aanleiding zijn om toch ontwikkelingen toe te staan. De mogelijkheid om een uitzondering te maken op de algemene lijn van behoud en duurzame ontwikkeling van wezenlijke kenmerken en waarden, is aan strikte voorwaarden gebonden. Uiteraard geldt ook hier dat de generieke regeling van toepassing blijft (zoals de toepassing van de principes van zuinig en zorgvuldig ruimtegebruik, ontwikkelingsperspectieven en gebiedskenmerken). Het ruimtelijk beleid voor het NNN is gericht op 'behoud, herstel en ontwikkeling van de wezenlijke kenmerken en waarden van het NNN' waarbij tevens zoveel mogelijk rekening wordt gehouden met de andere belangen die in het gebied aanwezig zijn.

De kernkwaliteiten binnen het NNN zijn natuurkwaliteit, landschappelijke kwaliteiten en beleving van rust. Voor grootschalige ontwikkelingen die niet passen binnen de doelstelling van het NNN is geen ruimte, tenzij er sprake is van een zwaarwegend maatschappelijk belang waar niet op een andere manier aan kan worden voldaan. Daarbij worden de zogenaamde NNN-spelregels gehanteerd: her-begrenzing van het NNN, saldering van negatieve effecten en toepassing van het compensatiebeginsel. Het 'nee, tenzij'-principe en de overige spelregels hebben is opgenomen in de provinciale Omgevingsverordening van Overijssel. Er is door toepassing van de spelregels ruimte voor het aanpassen van de begrenzing als daarmee de doelen op een betere manier kunnen worden bereikt.

Ligging t.o.v. het Natuurnetwerk Nederland

Het plangebied ligt buiten de begrenzing van gronden die tot Natuurnetwerk Nederland behoren. Op onderstaande afbeelding wordt de ligging van het Natuurnetwerk Nederland in de omgeving van het plangebied weergegeven.

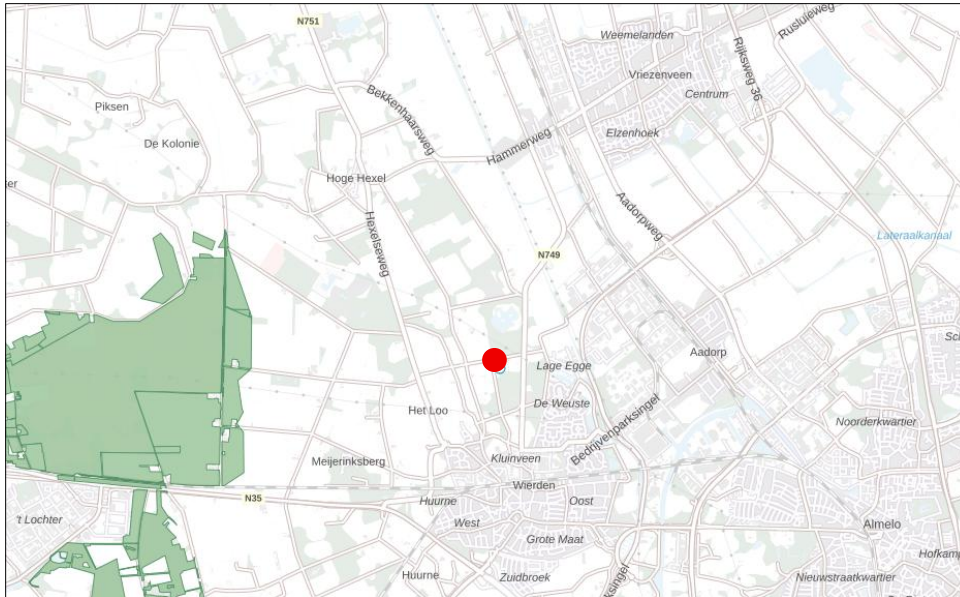

Ligging van Natuurnetwerk Nederland (NNN) in de omgeving van het plangebied. De ligging van het plangebied wordt met de rode stip aangeduid. Gronden die tot de Natuurnetwerk Natuurnetwerk behoren worden met de groene kleur aangeduid (bron: atlasleefomgeving.nl).

Beschermingsregime

De bescherming van het Natuurnetwerk Nederland kent geen externe werking.

Toetsing aan provinciaal beleid

Omdat het plangebied buiten het Natuurnetwerk Nederland ligt, hoeft voorgenomen initiatief niet getoetst te worden aan provinciaal beleid t.a.v. Natuurnetwerk Nederland.

5.3 Natura 2000

De biodiversiteit (soortenrijkdom) in Europa gaat al jaren achteruit. Duurzame bescherming van flora en fauna is hard nodig. Planten en dieren trekken zich weinig aan van landsgrenzen en het is daarom belangrijk om natuurbescherming in Europees verband aan te pakken. Zo voorkomen we dat de natuur in Europa en in Nederland steeds eenvormiger wordt. Daartoe is in 1979 de Vogelrichtlijn opgesteld en in 1992 de Habitatrichtlijn. Deze richtlijnen hebben twee componenten: soortenbescherming en gebiedsbescherming. Alle EU-lidstaten wijzen beschermde gebieden aan voor specifieke (leefgebieden van) (vogel-)soorten. De onder beide richtlijnen aangewezen beschermde gebieden vormen het Natura 2000-netwerk. De Nederlandse bijdrage aan dit Europese netwerk van beschermde natuurgebieden bestaat uit ruim 160 gebieden.

Beschermingsregime

Het Besluit activiteit leefomgeving regelt in hoofdstuk 11 de bescherming van Natura 2000-gebieden. Dit zijn speciale beschermingszones op grond van de Europese Vogelrichtlijn en Habitatrichtlijn. De minister wijst deze gebieden aan. Voor de Natura 2000-gebieden stelt de minister instandhoudingsdoelstellingen op voor:

- De leefgebieden van vogels;
- De natuurlijke habitats of habitats van soorten;

De provincies stellen voor de Natura 2000-gebieden een beheerplan op. In het beheerplan staan maatregelen die ervoor moeten zorgen dat de instandhoudingsdoelstellingen worden bereikt.

Nederland past een vergunningenstelsel toe. Hierdoor is in ons land een zorgvuldige afweging gewaarborgd rond projecten die gevolgen kunnen hebben voor Natura 2000-gebieden. Vergunningen worden verleend door provincies of door het ministerie van LNV. Natura 2000-gebieden mogen geen significante schade ondervinden. Dit houdt in dat bepaalde plannen en projecten, op zichzelf óf in combinatie met andere plannen en projecten, de natuurwaarden waarvoor de gebieden zijn aangewezen niet significant negatief mogen beïnvloeden. Elke ontwikkeling in of nabij een Natura 2000-gebied dient te worden onderworpen aan een 'voortoets'. Uit de 'voortoets' moet blijken of kan worden uitgesloten dat de gewenste werkzaamheden/ontwikkelingen een (significant) negatief effect hebben (op zichzelf of in combinatie met andere plannen of projecten). Voor alle Natura 2000-gebieden dient een beheerplan te zijn opgesteld waaruit duidelijk wordt welke activiteiten wel en niet zonder vergunning mogelijk zijn in en nabij die gebieden.

Ligging van het plangebied t.o.v. Natura-2000

Het plangebied ligt op minimaal 3,5 kilometer afstand van Natura 2000-gebied. Het meest nabijgelegen Natura 2000-gebied is Wierdense Veld. Op onderstaande afbeelding wordt de ligging van het Natura 2000-gebied in de omgeving van het plangebied weergegeven.

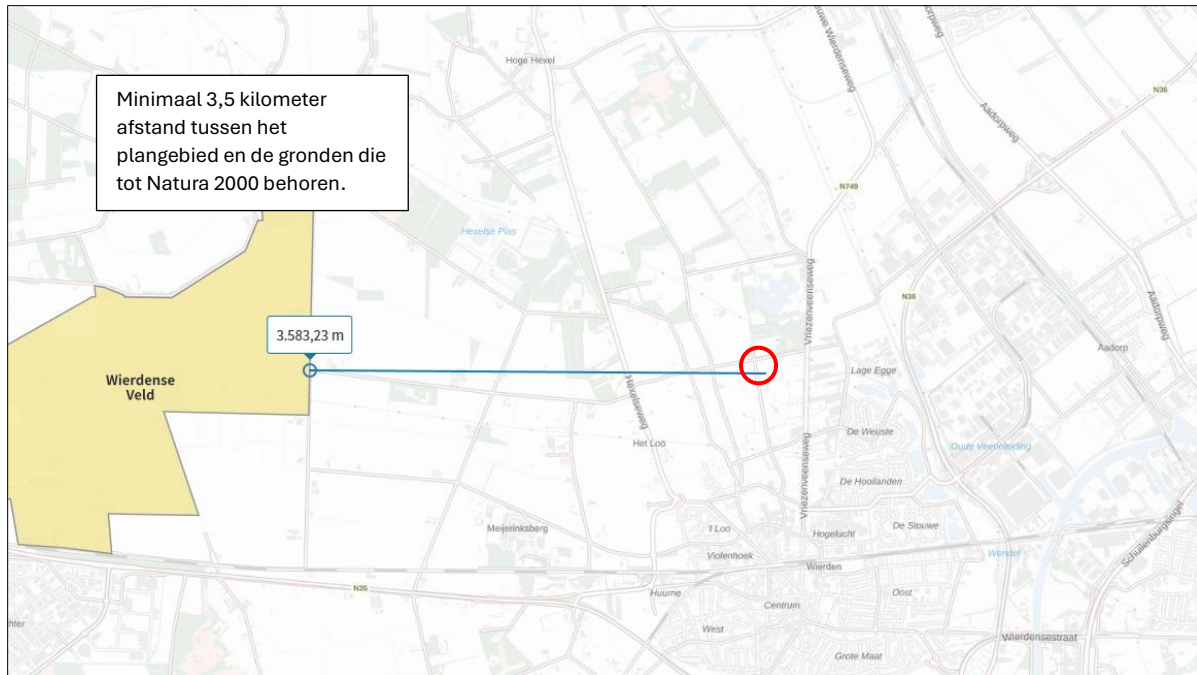

Ligging van Natura 2000-gebied in de omgeving van het plangebied. De ligging van het plangebied wordt met de rode cirkel aangeduid. Gronden die tot Natura 2000 behoren worden met de okergele kleur aangeduid (bron: atlasleefomgeving.nl).

Effectbeoordeling

Beoordeling uitvoering fysieke activiteiten

Het plangebied is niet zichtbaar vanuit Natura 2000-gebied. Negatieve effecten, zoals geluid, licht en optische verstoring zijn daarom niet aan de orde. Ook zijn in het Natura 2000-gebied geen negatieve effecten, zoals trillingen waarneembaar. Negatieve effecten op Natura 2000-gebied kunnen uitgesloten worden.

Beoordeling stikstof (ontwikkelfase)

Ten behoeve van de totale ontwikkeling wordt materieel met een verbrandingsmotor ingezet en vindt er een tijdelijke toename plaats van verkeersbewegingen als gevolg van de afvoer van afval, aanvoer van bouw materiaal en vervoer van materieel en personeel. Gelet op de afstand tussen het plangebied en het dichtstbijzijnde Natura 2000-gebied gebied, is het niet aannemelijk dat voorgenomen activiteiten leiden tot toename van stikstofdepositie in Natura 2000-gebied. Om juridische zekerheid te verkrijgen, kan een stikstofberekening uitgevoerd worden.

Beoordeling stikstof (gebruiksfase)

Het aantal verkeersbewegingen van en naar het plangebied neemt, als gevolg van het bewonen van de nieuwe (extra) woning. De nieuwe woning krijgt geen aansluiting op het aardgasnet. Het aantal extra verkeersbewegingen van en naar beide woningen is vrij gering (< 10 verkeersbewegingen per etmaal). Gelet op de afstand tussen het plangebied en het dichtstbijzijnde Natura 2000-gebied gebied, is het niet aannemelijk dat voorgenomen activiteiten leiden tot toename van stikstofdepositie in Natura 2000-gebied. Om juridische zekerheid te verkrijgen, kan een stikstofberekening uitgevoerd worden.

5.4 Slotconclusie

Het plangebied behoort niet tot Natuurnetwerk Nederland of Natura 2000-gebied. Vanwege de ligging buiten het Natuurnetwerk Nederland hoeft voorgenomen initiatief niet getoetst te worden aan provinciale beleidsregels ten aanzien van de bescherming van het NNN, omdat de bescherming van het NNN geen externe werking kent in Overijssel. Gelet op de aard van de voorgenomen activiteiten en de afstand tussen het plangebied en Natura 2000-gebied, is het niet aannemelijk dat uitvoering van de voorgenomen activiteiten zal leiden tot toename van stikstofdepositie in Natura 2000-gebied. Om juridische zekerheid te verkrijgen, kan een stikstofberekening uitgevoerd worden.

HOOFDSTUK 6 SOORTENBESCHERMING

6.1 Verwachting en bureauonderzoek

6.1.1 Algemeen

Bij het bepalen van de mogelijke aantasting van beschermde soorten is gebruik gemaakt van de volgende bronnen:

- Bronnenonderzoek (o.a. internet en de Nationale databank flora en fauna);
- Veldbezoek op 1-8-2025 door ervaren ecooloog;

6.1.2 Bronnenonderzoek

Op 30 juli 2025 is de NDFF geraadpleegd op relevante waarnemingen van (beschermde) planten en dieren in en (direct) rondom het plangebied. In de NDFF zijn géén waarnemingen van planten of dieren opgenomen die gebruikt kunnen worden in deze studie. In de NDFF zijn vier 'losse waarnemingen' opgenomen. Het betreft een buizerd en kauw, zandblauwtje en grote parasolzwam opgenomen. Alle waarnemingen zijn verricht buiten het erf en zijn verder niet van belang voor deze studie.

6.2 Veldonderzoek

In het kader van het natuurwaardenonderzoek is het plangebied op 1 augustus 2025 tijdens de daglichtperiode (middag) bezocht. Het onderzoeksgebied is te voet onderzocht op de aanwezigheid en potentiële aanwezigheid van beschermde flora- en faunawaarden. Het gebied is visueel en auditief onderzocht. Tijdens het veldbezoek is gebruik gemaakt van een verrekijker (Swarovski 12x50) en zijn de in dit rapport opgenomen afbeeldingen gemaakt. De onderzoeker beschikte tevens over een warmtebeeldcamera (Helion Pulsar xq28).

Methode per soortgroep

Vogels

Het gebied is visueel en auditief onderzocht op het voorkomen van (broed)vogels. De onderzoeksperiode is geschikt voor onderzoek naar (broed)vogels. De meeste vogelsoorten bezetten een territorium in deze tijd van het jaar en vertonen territorium-indicerend gedrag (zang/balts). Veel vogelsoorten bezetten een nestplaats en sommigen kunnen uitgevlogen jongen hebben. Gedurende de onderzoeksmaand april zijn niet alle zomergasten terug uit de overwinteringsgebieden. In het plangebied is gekeken naar vogels, oude nesten en sporen die op de aanwezigheid van nesten in het plangebied duiden, zoals prooiresten (roofvogels), schijfsporen, braakballen, ruiveren (roofvogels), eierdoppen en zichtbaar nestmateriaal. Op basis van een beoordeling van de landschappelijke kenmerken kan een goede inschatting gemaakt worden van de functie van het onderzoeksgebied voor vogels en of de uitgevoerde inventarisatie voldoet aan de gestelde eisen voor onderzoek naar vogels.

Grondgebonden zoogdieren

Het plangebied is visueel onderzocht op het voorkomen van beschermde grondgebonden zoogdieren. De onderzoeksperiode is geschikt voor verspreidingsonderzoek en matig geschikt voor onderzoek naar voortplantingslocaties. Slechts weinig grondgebonden zoogdieren hebben zogende jongen in april. Er is in het plangebied gezocht naar grondgebonden zoogdieren, verblijfplaatsen en sporen die op de aanwezigheid van grondgebonden zoogdieren in het plangebied duiden zoals hollen, nesten, graaf-, krab- en bijtsporen, haren, prooiresten, pootafdrukken en uitwerpselen.

Vleermuizen

De onderzoeksperiode is half geschikt voor onderzoek naar verblijfplaatsen van vleermuizen. Vleermuizen bezetten de zomerverblijfplaatsen in deze tijd van het jaar. Er is in het plangebied gekeken naar vleermuizen en naar (potentiële) rust- en verblijfplaatsen van vleermuizen. Het plangebied is bezocht op een moment

op de dag dat vleermuizen niet foerageren en geen lijnvormige landschapselementen benutten als vliegroute. De mogelijke betekenis van het plangebied als foerageergebied en vliegroute voor vleermuizen is bepaald op basis van een visuele beoordeling van de landschappelijke karakteristieken in het plangebied.

Amfibieën

De onderzoeksperiode is geschikt voor verspreidingsonderzoek naar amfibieën en onderzoek naar voortplantingswateren. Enkele soorten zoals heikikker en bruine kikker kunnen de voortplanting reeds voltooid hebben en eisnoeren/klompen in wateren afgezet hebben. Op basis van een beoordeling van landschappelijke kenmerken kan een goede inschatting gemaakt worden van de functie van het plangebied voor amfibieën en of de uitgevoerde inventarisatie voldoet aan de gestelde eisen voor onderzoek naar deze soorten. Daarbij is tevens rekening gehouden met de ligging van het plangebied ten opzichte van het (normale) verspreidingsgebied van verschillende amfibieënsoorten. Er is in het plangebied gezocht naar amfibieën (adulten en juvenielen) en eisnoeren/klompen in wateren.

Overige soorten

Het onderzoeksgebied is niet onderzocht op het voorkomen van beschermde faunasoorten als: dag- en nachtvlinders, libellen, bladmossen, sporenplanten, vissen, reptielen, haften en kreeftachtigen omdat het onderzoeksgebied geen geschikte habitat vormt voor deze soorten of omdat het plangebied buiten het normale verspreidingsgebied van deze soortgroepen ligt. Het is niet aannemelijk dat soorten, of soortgroepen, die (soms) moeilijk nieuwe leefgebieden koloniseren, zich spontaan buiten het normale verspreidingsgebied vestigen. Dit geldt bijvoorbeeld voor sommige kleine grondgebonden zoogdieren en planten.

In het plangebied worden geen beschermde ongewervelden verwacht zoals beschermde weekdieren (platte schijfhoeren en Bataafse stroommossel) en kevers (juchtleerkever, vermiljoenkever en vliegend hert). De voorgenomen ontwikkelingen vinden plaats buiten het functionele leefgebied van bovengenoemde soorten. Mogelijk komen er populaties van beschermde dag- en nachtvlinders voor in de omgeving van het plangebied. Voor bovenstaande soorten geldt dat het plangebied niet als geschikt leefgebied wordt beschouwd omdat waardplanten voor deze vlinders ontbreken. Waardplanten zoals: populier, iep, sleedoorn en wilde kamperfoelie, zoete kers ontbreken in het plangebied.

Daarnaast zijn beschermde planten grotendeels gebonden aan natuureservaten zoals Natura 2000 gebied. Alle beschermde planten stellen kritische eisen aan de standplaats (vochtgehalte, zuurgraad en voedselrijkdom) en bijbehorend beheer. Dergelijke standplaatsen zijn niet aanwezig op voedselrijke plekken waar het beheer ontbreekt of niet gericht is op verschraling.

Het plangebied sluit ook niet aan op de eisen die beschermde vissen en libellen stellen aan het habitat. Zo ontbreken grotere open wateren, (snelstromende) beken en verlandingswateren. Ook is de soortgroep reptielen buiten beschouwing gelaten vanwege het ontbreken van geschikt habitat. Zo ontbreken heischrale vegetatie, stuifzanden, oud eiken/beukenbos (op rijke bodems) en open wateren/moerassen (ringslang).

6.3 Resultaten

In deze paragraaf worden de resultaten van het veldbezoek gepresenteerd. Alleen soorten die in het onderzoeksgebied vastgesteld zijn, zeer waarschijnlijk in het onderzoeksgebied voorkomen of soorten waarvan het onderzoeksgebied een (essentieel) onderdeel van het functionele leefgebied vormt, worden in deze paragraaf besproken.

Vogels

Het plangebied vormt functioneel leefgebied van verschillende vogelsoorten. Vogels benutten het plangebied als foerageergebied en mogelijk nestelen verschillende soorten op het erf. Vogels kunnen nestelen in bomen, struiken, dichte vegetatie en in gebouwen. Vogelsoorten die mogelijk in het plangebied nestelen zijn houtduif, holenduif, witte kwikstaart, koolmees, pimpelmees, boomkruiper, merel, roodborst,

tjiftjaf en zwartkop. Er zijn tijdens het onderzoek geen aanwijzingen gevonden dat uilen op het erf nestelen. Zo zijn geen schijtsporen van uilen in de schuren aangetroffen en zijn geen braakballen of ruiveren gevonden. Steenuilen kunnen soms vrij heimelijk zijn, maar zullen oude, vervallen (rustige) toegankelijke schuren (zoals het kippenhok) benutten als rustplaats. Op dergelijke rustplaatsen zijn altijd sporen te vinden, zoals schijtsporen, braakballen of ruiveren. De aanwezigheid van een nest- of rustplaats van kerkuilen kan niet gemist worden bij dergelijk onderzoek vanwege de zeer duidelijk aanwezige sporen (schijtsporen, braakballen en ruiveren) die kerkuilen achterlaten. Dergelijke woonerven met stallen, worden behoren doorgaans tot functioneel leefgebied van huismussen. Er zijn geen (oude) nesten van huismussen waargenomen en er zijn geen huismussen waargenomen, maar het onderzoek is uitgevoerd buiten de broedtijd van huismussen. Het valt daarom niet uit te sluiten dat huismussen in de te slopen gebouwen nestelen. Huismussen kunnen nestelen onder dakpannen, windveren en in het dakvlak aan de binnenzijde. In één van de stallen zijn oude nesten van boerenzwaluwen aangetroffen. Er zijn tijdens het veldbezoek in het geheel geen boerenzwaluwen waargenomen en de nesten waren niet bezet tijdens het onderzoek en zijn niet bezet geweest in 2025. Dat is vast te stellen doordat er geen uitwerpselen onder de nesten liggen.

Als gevolg van het slopen van gebouwen gaan nestplaatsen van vogels verloren. Indien de gebouwen gesloopt worden tijdens de voortplantingsperiode wordt mogelijk een vogel gedood en een ei beschadigd/vernield. De betekenis van het plangebied als foerageergebied voor vogels wordt niet aangetast.

Te beoordelen activiteit in het kader van de Omgevingswet:

- Slopen bebouwing;

Grondgebonden zoogdieren

De inrichting en het gevoerde beheer maken het plangebied tot geschikt leefgebied van verschillende beschermde grondgebonden zoogdieren. Vermoedelijk benutten soorten als huisspitsmuis, bosmuis, haas, vos, egel en steenmarter het plangebied als foerageergebied en mogelijk bezetten huisspitsmuizen en bosmuizen er ook een rust- en voortplantingsplaats. Voorgenoemde soorten kunnen een verblijfplaats bezetten in hopen en gaten in de grond

Er zijn geen aanwijzingen gevonden dat steenmarter een verblijfplaats in het plangebied bezetten. Er zijn tijdens het veldbezoek geen geschikte potentiële verblijfplaatsen van steenmarters gevonden en er zijn ook geen aanwijzingen gevonden dat steenmarters een verblijfplaats op het erf bezetten, zoals prooiresten of uitwerpselen. De hooizolder is specifiek onderzocht op geschikte plekken voor de steenmarter om een verblijfplaats te bezetten. Die is niet aangetroffen.

Wezels hebben een groot verspreidingsgebied in ons land. Ze komen voor op plekken waar voldoende dekking is, zoals houtsingels, heggen, bossen en houtwallen en bezetten verblijfplaatsen in hopen in de grond en in/onder rommel en opgeslagen spullen en zelfs in toegankelijke gebouwen. De aanwezigheid van wezels is nauwelijks vast te stellen. Ze kunnen een verblijfplaats bezetten in rommelige gebouwen, kleine hopen en gaten in de grond en zelfs in muizenholen. Gelet op de inrichting van het erf kan de aanwezigheid van een verblijfplaats van een wezel niet uitgesloten worden. De aanwezigheid van een verblijfplaats van een bunzing wordt wel uitgesloten. Bunzingen hebben grotere hopen nodig (zoals konijnenholen) als verblijfplaats. Die ontbreken op het erf. Ook wordt de aanwezigheid van een verblijfplaats van de hermelijn uitgesloten. Hermelijnen treffen we in Wierden en omgeving niet aan op (woon)erven. De verspreiding van hermelijnen beperkt zich tot (natte) natuurgebieden.



Rommelhoekje met restanten van een gebouwtje. Dit vormt een potentiële verblijfplaats van wezels.

De egel heeft een ruime verspreiding in ons land en bezet verblijfplaatsen in dorpen en steden en in het buitengebied. De soort wordt regelmatig vastgesteld op (woon)erven en kan een zomerverblijfplaats bezetten in dichte grazige en houtige vegetatie. De soort bezet doorgaans een voortplantings- en winterrustplaats in een meer beschutte plek, zoals onder dichte vegetatie en strooisel. De soort kan ook een voortplantings- en rustplaats bezetten in (toegankelijke) gebouwen en in/onder rommel en opgeslagen spullen. Er zijn op het erf verschillende potentiële verblijfplaatsen van egels waargenomen. De functie van het erf als foerageergebied wordt niet aangetast.

Gelet op de inrichting en het gevoerde beheer, wordt het erf niet als leefgebied voor de grote bosmuis beschouwd. Geschikte habitat ontbreekt voor deze soort.

Als gevolg van de voorgenomen werkzaamheden wordt mogelijk een grondgebonden zoogdier gedood en wordt mogelijk een voortplantings- en/of rustplaats beschadigd/vernield. De betekenis van het erf als foerageergebied voor beschermde grondgebonden zoogdieren wordt niet aangetast.

Te beoordelen activiteit in het kader van de Omgevingswet:

- Slopen bebouwing;
- Uitvoeren grondverzet;

Vleermuizen

- Verblijfplaatsen

Er zijn tijdens het veldbezoek geen vleermuizen waargenomen en er zijn directe aanwijzingen gevonden die op de aanwezigheid van een verblijfplaats van vleermuizen duiden. Gelet op de aard van de te slopen bebouwing, kan de aanwezigheid van een vleermuis in de te slopen bebouwing niet op voorhand uitgesloten worden. Vleermuizen bezetten mogelijk een verblijfplaats in de luchtspouw, achter dakpannen, windveer of een gevelbetimmering. Het oude kippenhok en de werktuigenberging worden niet als potentiële verblijfplaats van vleermuizen beschouwd.



Gebouw dat geschikt lijkt als verblijfplaats van vleermuizen, zoals een holle ruimte achter een windveer of in de luchtsponw.

Door het slopen van de bakstenen stal, wordt mogelijk een vleermuis verstoord of gedood en mogelijk een verblijfplaats beschadigd en vernield.

Te beoordelen activiteit in het kader van de Omgevingswet:

- Slopen bakstenen stal;

- Foerageergebied

Het veldbezoek is uitgevoerd buiten de periode van de dag waarop vleermuizen foerageren, maar op basis van een beoordeling van de inrichting, het gevoerde beheer, wordt het plangebied als geschikt foerageergebied voor vleermuizen beschouwd. Vermoedelijk foerageren verschillende vleermuissoorten rond de bebouwing en beplanting in het plangebied. Gelet op de inrichting, het gevoerde beheer en de oppervlakte van het plangebied wordt het plangebied niet als essentieel foerageergebied voor vleermuizen beschouwd.

Als gevolg van het aanbrengen van extra erfbeplanting, neemt de betekenis van het plangebied als foerageergebied voor vleermuizen toe.

Te beoordelen activiteit in het kader van de Omgevingswet:

- Geen;

- Vliegroute

Sommige vleermuissoorten benutten lijnvormige elementen ter geleiding tijdens het foerageren en om van verblijfplaats naar foerageergebied te vliegen (en van foerageergebied naar verblijfplaats). Lijnvormige elementen die benut worden als vliegroute kunnen bestaan uit houtopstanden en wateren, maar ook een rij gevels van woningen.

Het plangebied vormt geen verbindende schakel in een lijnvormig landschapselement en maakt daarom geen onderdeel uit van een vliegroute van vleermuizen. Uitvoering van de voorgenomen activiteiten heeft geen negatief effect op vliegroutes van vleermuizen.

Te beoordelen activiteit in het kader van de Omgevingswet:

- Geen;

Amfibieën

Tijdens het veldbezoek zijn geen amfibieën waargenomen, maar gelet op de inrichting en het gevoerde beheer, wordt het plangebied als functioneel leefgebied voor verschillende (algemene) amfibieënsoorten beschouwd. Geschikte voortplantingsbiotoop ontbreekt volledig in het plangebied, maar amfibieën benutten het plangebied mogelijk als foerageergebied en mogelijk bezetten ze er een rustplaats. Soorten die mogelijk in het plangebied voorkomen en er mogelijk een verblijfplaats bezetten zijn bruine kikker, kleine watersalamander, bastaardkikker en gewone pad. Deze soorten kunnen een (winter)rustplaats bezetten in holen en gaten in de grond, onder rommel en opgeslagen spullen en zelfs in toegankelijke gebouwen. De inrichting en het toegepaste beheer maken het plangebied tot ongeschikt leefgebied voor zeldzame soorten als kamsalamander en poelkikker.

Door het slopen van bebouwing en uitvoeren van grondverzet wordt mogelijk een amfibie gedood en wordt een (winter)rustplaats beschadigd of vernield. De betekenis van het plangebied als foerageergebied neemt voor amfibieën niet af.

Te beoordelen activiteit in het kader van de Omgevingswet:

- Slopen bebouwing;
- Uitvoeren grondverzet;

Rode-lijstsoorten

Het plangebied wordt niet als waardevol functioneel leefgebied van andere soorten van de Rode Lijst beschouwd. Voorgenomen ontwikkeling heeft geen effect op de populatieomvang van Rode Lijstsoorten in ons land.

Overige soorten

Er zijn geen andere beschermde soorten aangetroffen. Het gevoerde beheer en de inrichting maken het plangebied tot een ongeschikt functioneel leefgebied voor deze soorten.

6.4 Wettelijke consequenties van de beoogde ingreep

Vogels

Als gevolg van de voorgenomen werkzaamheden wordt een nestplaats van vogels beschadigd en vernield. Indien gebouwen gesloopt worden tijdens de voortplantingsperiode wordt mogelijk een vogel gedood en mogelijk een ei beschadigd/vernield. Er wordt geen foerageergebied van vogels aangetast.

Van de meeste vogelsoorten is uitsluitend het bezette nest beschermd, niet het oude (verlaten) nest. Dat geldt echter niet voor de huismus. Nesten van deze soort zijn jaarrond beschermd. Om vast te stellen of huismussen op het erf nestelen dient aanvullend onderzoek uitgevoerd te worden in de periode april – 15 mei.

Om te voorkomen dat een vogel opzettelijk gedood wordt en een bezet nest met eieren beschadigd of vernield wordt, wordt geadviseerd de gebouwen te slopen buiten de voortplantingsperiode. De gebouwen mogen wel gesloopt worden tijdens de voortplantingsperiode, mits geen bezette vogelnesten aanwezig zijn. Dat kan vastgesteld worden door een broedvogelinspectie uit te voeren.

Wettelijke consequenties in het kader van de Omgevingswet:

- Nader onderzoek huismus (alvorens gesloopt mag worden);

Grondgebonden zoogdieren

Beschermde grondgebonden zoogdieren mogen niet opzettelijk gedood worden. Voor het beschadigen/vernieren van de verblijfplaats van bosmuizen en huisspitsmuizen geldt een vrijstelling van de verbodsbepaling (beschadigen en vernieren van de voortplantings- en rustplaats). Deze vrijstelling geldt echter niet voor de wezel en egel.

Om de verblijfplaats van voorgenoemde soorten te mogen beschadigen/vernielen dient een Omgevingsvergunning flora- en fauna-activiteit verkregen te worden. Om inzicht te verkrijgen in de aan- of afwezigheid van deze soorten kan aanvullend onderzoek uitgevoerd worden. Voor deze soorten mag deze stap overgeslagen worden en mag direct een Omgevingsvergunning aangevraagd worden omdat onderzoek geen betrouwbare resultaten oplevert voor het met zekerheid vaststellen van de afwezigheid.

Indien zorgvuldig gehandeld wordt, kan voorkomen worden dat beschermde grondgebonden zoogdieren opzettelijk gedood worden. Het terrein mag ongeschikt gemaakt worden voor beschermde grondgebonden zoogdieren, waardoor deze dieren het erf verlaten, of dieren mogen weggevangen worden. In onderstaande tabel worden de toegestane vangmiddelen per soort weergegeven die toegepast mogen worden. Let op: egels en wezels mogen niet weggevangen worden en het erf mag niet ongeschikt gemaakt worden voor deze soorten (zonder Omgevingsvergunning).

Soort	Vangmiddel
Aardmuis	Vangkooi
Bosmuis	Vangkooi
Bruine kikker	Schepnet
Dwergmuis	Vangkooi
Dwergspitsmuis	Vangkooi
Gewone bosspitsmuis	Vangkooi
Gewone pad	Schepnet
Haas	Vangkooi
Huisspitsmuis	Vangkooi
Kleine watersalamander	Schepnet
Konijn	Vangkooi
Meerkikker	Schepnet
Middelste groene kikker	Schepnet
Ree	Vangkooi
Rosse woelmuis	Vangkooi
Tweekleurige bosspitsmuis	Vangkooi
Veldmuis	Vangkooi
Vos	Vangkooi
Woelrat	Vangkooi

Toepasbare vangmiddelen om beschermde grondgebonden zoogdieren weg te vangen uit het plangebied (Bron: Omgevingsverordening Overijssel, 2024).

Wettelijke consequenties in het kader van de Omgevingswet:

- Nader onderzoek wezel en egel of Omgevingsvergunning aanvragen;
- Zorgvuldig werken

Vleermuizen

- Verblijfplaatsen

Vleermuizen en hun verblijfplaatsen zijn strikt beschermd en mogen alleen met een Omgevingsvergunning flora- en fauna-activiteit negatief beïnvloed worden. Om vast te stellen of vleermuizen negatief beïnvloed worden dient aanvullend onderzoek uitgevoerd te worden. Dat geldt alleen voor de te slopen bakstenen stal (met pannendak). Vleermuizen bezetten geen verblijfplaats in de andere te slopen gebouwen.

Wettelijke consequenties in het kader van de Omgevingswet:

- Nader onderzoek naar verblijfplaatsen;

- Essentieel foerageergebied

Door het uitvoeren van de voorgenomen activiteiten neemt de betekenis van het plangebied als foerageergebied voor vleermuizen mogelijk af. Het plangebied betreft echter geen essentieel foerageergebied voor vleermuizen.

Uitvoering van de voorgenomen activiteiten leidt niet tot een overtreding van de verbodsbepaling. Er hoeft geen nader onderzoek uitgevoerd te worden en er hoeft geen Omgevingsvergunning flora- en fauna-

activiteit aangevraagd te worden om de voorgenomen activiteiten uit te mogen voeren in het kader van de Omgevingswet.

Wettelijke consequenties in het kader van de Omgevingswet:

- Geen;

- Essentiële Vliegroute

Het uitvoeren van de voorgenomen activiteiten heeft geen negatief effect op (essentiële) vliegroutes¹ van vleermuizen.

Uitvoering van de voorgenomen activiteiten leidt niet tot een overtreding van de verbodsbepaling. Er hoeft geen nader onderzoek uitgevoerd te worden en er hoeft geen Omgevingsvergunning flora- en fauna-activiteit aangevraagd te worden om de voorgenomen activiteiten uit te mogen voeren in het kader van de Omgevingswet.

Wettelijke consequenties in het kader van de Omgevingswet:

- Geen;

Amfibieën

Door het uitvoeren van grondverzet rondom het restant vloer, kan niet uitgesloten worden dat beschermde amfibieën gedood worden en dat een (winter)rustplaatsen beschadigd of vernield wordt. Voor de beschermde amfibieën, waarvan mogelijk de (winter)rustplaatsen negatief wordt beïnvloed, geldt een vrijstelling van de verbodsbepaling 'beschadigen/vernielen van voortplantings- en rustplaats'. Voor het opzettelijk doden van beschermde amfibieën geldt echter geen vrijstelling. Om te voorkomen dat beschermde amfibieën opzettelijk gedood worden, dienen ze weggevangen te worden (en elders losgelaten), of dient het werkterrein natuurvrij gemaakt te worden, zodat de dieren op eigen beweging vertrekken. Voor het natuurvrij maken van het werkterrein is geen Omgevingsvergunning flora- en fauna-activiteit van de Omgevingswet vereist.

Indien er zorgvuldig gehandeld wordt, worden er geen beschermde amfibieën opzettelijk gedood en leidt uitvoering van de voorgenomen activiteiten niet tot een overtreding van de verbodsbepaling. Er hoeft geen nader onderzoek uitgevoerd te worden en er hoeft geen Omgevingsvergunning flora- en fauna-activiteit aangevraagd te worden om de voorgenomen activiteiten uit te mogen voeren in het kader van de Omgevingswet.

In onderstaande tabel worden de toegestane vangmiddelen per soort weergegeven.

¹ Vliegroutes van vleermuizen zijn beschermd wanneer deze essentieel zijn voor het kunnen functioneren van de verblijfplaats van een vleermuis. Niet ieder lijnvormig element waar langs vleermuizen vliegen is een essentiële vliegroute.

Soort	Vangmiddel
Aardmuis	Vangkooi
Bosmuis	Vangkooi
Bruine kikker	Schepnet
Dwergmuis	Vangkooi
Dwergspitsmuis	Vangkooi
Gewone bosspitsmuis	Vangkooi
Gewone pad	Schepnet
Haas	Vangkooi
Huisspitsmuis	Vangkooi
Kleine watersalamander	Schepnet
Konijn	Vangkooi
Meerkikker	Schepnet
Middelste groene kikker	Schepnet
Ree	Vangkooi
Rosse woelmuis	Vangkooi
Tweekleurige bosspitsmuis	Vangkooi
Veldmuis	Vangkooi
Vos	Vangkooi
Woelrat	Vangkooi

Toepasbare vangmiddelen om beschermde grondgebonden zoogdieren weg te vangen uit het plangebied (Bron: Omgevingsverordening Overijssel, 2024).

Wettelijke consequenties in het kader van de Omgevingswet:

- Geen beschermde amfibieën opzettelijk doden (zorgvuldig werken, wegvangen of werkterrein natuurvrij maken);

Rode-lijstsoorten

Het uitvoeren van de voorgenomen activiteiten leidt niet tot een afname van de Rode-lijstsoorten op populatieniveau.

Wettelijke consequenties in het kader van de Omgevingswet:

- Geen;

Overige soorten

Het plangebied behoort niet tot functioneel leefgebied van andere beschermde flora- of faunasoorten. Vanwege de lokale invloedssfeer heeft de voorgenomen activiteit geen negatief effect op andere beschermde soorten. Nader onderzoek of het aanvragen van een Omgevingsvergunning flora- en fauna-activiteit is niet noodzakelijk.

In onderstaande tabel worden de wettelijke consequenties samengevat weergegeven.

Soortgroep	Functie	Beschermde soorten planlocatie	Verbodsbepalingen (Omgevingswet)	Aandachtspunt
Grondgebonden zoogdieren	Foerageergebied	Diverse soorten	Niet van toepassing. Functie wordt niet aangetast	Geen
Grondgebonden zoogdieren	Voortplantings- en rustplaats	Diverse soorten, waaronder egel en wezel	Art. 11.54 lid 1b Bal	Nader onderzoek of Omgevingsvergunning aanvragen
Grondgebonden zoogdieren	Doden van dieren	Diverse soorten	Art. 11.54 lid 1a Bal	Geen grondgebonden zoogdieren doden
Vogels	Foerageergebied	Diverse soorten	Niet van toepassing; functie is niet beschermd	Geen
Vogels	Bezette nesten (niet jaarrond beschermd)	Diverse soorten	Art. 11.37 lid b	Geen
Vogels	Jaarrond beschermde nest- en rustplaats	Huismus (mogelijk)	Art. 11.37 lid b	Nader onderzoek
Vogels	Doden van dieren	Diverse soorten	Niet van toepassing	Geen
Vleermuizen	Verblijfplaats	onbekend	Art. 11.46 1d	Nader onderzoek
Vleermuizen	Foerageergebied	Diverse soorten	Niet van toepassing; er wordt geen essentieel foerageergebied aangetast	Geen
Vleermuizen	Vliegrouete	Niet aanwezig	Niet van toepassing	Geen
Vleermuizen	Doden van dieren	onbekend	Art. 11.46 1a	Nader onderzoek
Amfibieën	Foerageergebied	Diverse soorten	Niet van toepassing; vrijstelling i.v.m. ruimtelijke ontwikkeling	Geen
Amfibieën	Rustplaats	Diverse soorten	Niet van toepassing; vrijstelling i.v.m. ruimtelijke ontwikkeling	Geen
Amfibieën	Voortplantingsplaats	Niet aanwezig	Niet van toepassing	Geen
Amfibieën	Doden van dieren	Diverse soorten	Art 11.54 lid 1a Bal	Geen amfibieën opzettelijk doden
Overige soorten	Dieren en overige functies	Niet aanwezig	Niet van toepassing	Geen

Samenvatting van de wettelijke consequenties.

Soortgroep	Rustplaats	Voortplantingsplaats	Vliegrouete (vleermuizen)	Essentieel foerageergebied	Wettelijke consequenties	Nader onderzoek vereist	Omgevingsvergunning vereist
Grondgebonden zoogdieren	Ja	Ja	n.v.t.	Nee	Ja	Mogelijk	Mogelijk
Vogels	Ja	Ja	n.v.t.	Nee	Ja	Ja	Mogelijk
Vleermuizen	Mogelijk	Mogelijk	Nee	Nee	Mogelijk	Ja	Mogelijk
Amfibieën	Ja	Nee	n.v.t.	Nee	Ja	Nee	Nee

6.5 Historische gegevens en overige bronnen

Er zijn geen historische gegevens van het plangebied bekend.

6.6 Volledigheid van het onderzoek

Het onderzoek is volledig uitgevoerd met geschikte weersomstandigheden.

HOOFDSTUK 7 CONCLUSIES

De voorgenomen activiteiten worden gezien als 'ruimtelijke ontwikkeling'. Voor een aantal algemeen voorkomende en talrijke faunasoorten geldt in Overijssel een vrijstelling van de verbodsbepaling 'het opzettelijk beschadigen en vernielen van voortplantings- en rustplaats', als gevolg van werkzaamheden die in het kader van een ruimtelijke ontwikkeling worden uitgevoerd. Voor beschermde soorten die niet op deze vrijstellingslijst staan, is een Omgevingsvergunning flora- en fauna-activiteit vereist of er dient gewerkt te worden volgens een goedgekeurde en toepasbare gedragscode om ze te mogen verstoren en om opzettelijk de voortplantings- en rustplaats te mogen beschadigen en te vernielen. Voor het doden van beschermde diersoorten geldt geen vrijstelling van de verbodsbepalingen. Afhankelijk van de status van de beschermde soorten, kan soms ook gewerkt worden conform een door de Minister goedgekeurde, en op de situatie toepasbare, gedragscode.² In het kader van de zorgplicht moet rekening worden gehouden met alle in het plangebied aanwezige planten en dieren en moet er gekozen worden voor een werkmethode en/of planning in de tijd, waardoor planten en dieren zo min mogelijk schade ondervinden als gevolg van de voorgenomen activiteiten.

Het plangebied behoort niet tot Natuurnetwerk Nederland of Natura 2000-gebied. Vanwege de ligging buiten het Natuurnetwerk Nederland hoeft voorgenomen initiatief niet getoetst te worden aan provinciale beleidsregels ten aanzien van de bescherming van het NNN, omdat de bescherming van het NNN geen externe werking kent in Overijssel. Gelet op de aard van de voorgenomen activiteiten en de afstand tussen het plangebied en Natura 2000-gebied, is het niet aannemelijk dat uitvoering van de voorgenomen activiteiten zal leiden tot toename van stikstofdepositie in Natura 2000-gebied. Om juridische zekerheid te verkrijgen, kan een stikstofberekening uitgevoerd worden.

De inrichting en het gevoerde beheer maken het plangebied niet tot een geschikte groeiplaats voor beschermde plantensoorten, maar wel tot geschikt functioneel leefgebied voor verschillende beschermde dieren. Het plangebied wordt door beschermde diersoorten hoofdzakelijk benut als foerageergebied, maar mogelijk nestelen er jaarlijks vogels in de beplanting en bebouwing, bezetten grondgebonden zoogdieren er een voortplantings- en rustplaats, bezetten amfibieën er een (winter)rustplaats en bezetten vleermuizen er mogelijk een voortplantings- en rustplaats.

Om te voorkomen dat vogels gedood worden en bezette nesten beschadigd/verniemd worden, wordt geadviseerd de gebouwen te slopen buiten de voortplantingsperiode. Nestplaatsen van huismussen zijn echter het hele jaar door beschermd. Om de functie van de bebouwing voor huismussen vast te kunnen stellen dient aanvullend onderzoek plaats te vinden. Pas na dit onderzoek mogen gebouwen gesloopt worden.

Op basis van het uitgevoerde onderzoek kan de aanwezigheid van een verblijfplaats van vleermuizen in de stenen stal niet uitgesloten worden. Inzicht in de functie van dit gebouw voor vleermuizen is van belang om te bepalen of dit gebouw zonder Omgevingsvergunning flora- en fauna-activiteit gesloopt mag worden.

Tenslotte bezetten sommige minder zwaar beschermde grondgebonden zoogdier- en amfibieënsoorten een voortplantings- en/of rustplaats in het plangebied. Voor deze soorten geldt dat ze niet opzettelijk gedood mogen worden. Wel geldt een vrijstelling voor het beschadigen/vernielen van de voortplantings- en/of rustplaats. Om te voorkomen dat beschermde grondgebonden zoogdieren en amfibieën opzettelijk gedood worden, dient het erf ongeschikt gemaakt te worden of dienen ze weggevangen te worden.

² Voor dit type activiteit is geen toepasbare gedragscode beschikbaar.

Bijlagen

Bijlage 1. De natuurkalender (indicatie voor het uitvoeren van werkzaamheden het kader van de zorgplicht)



Bijlage 2. Toelichting Omgevingswet flora- en fauna-activiteit

Bijlage 3. Fotobijlage

Bijlage 4. Geraadpleegde bronnen

Bijlage 1. De Natuurkalender

	jan	feb	mrt	apr	mei	jun	jul	aug	sep	okt	nov	dec
houtopstanden												
afzetten / hakhoutbeheer												
dunnen												
verwijderen opslag / exoot, nazorg												
heg afzetten												
knotten												
opsnoeien / opkronen												
hoogstam wintersnoei												
hoogstam zomersnoei												
bomen met winterslaapplaats vogels												
vleermuisbomen zomerverblijf												
vleermuisbomen paarplaats												
das												
hazelmuis struweel en hakhoutbeheer												
boomkikker struweel												
Grazige vegetaties												
maaien vochtig/nat grasland												
maaien droog schraalgrasland												
Wateren												
poel opschonen												
boomkikker wateren												
geelbuikvuurpad kleinschalig												
geelbuikvuurpad grootschalig												
Gebouwen m.b.t. vleermuizen												
zomerverblijf												
winterverblijf												

	Optimale periode voor werkzaamheden.
	Acceptabele periode voor werkzaamheden. De werkzaamheden verrichten onder voorwaarden zoals beschreven in protocol.
	Geen werkzaamheden in deze periode. Wanneer er wel gewerkt moet worden is een ontheffing verplicht.

Bijlage 2 Toelichting Omgevingswet flora- en fauna-activiteit

Drie beschermingsregimes

De Omgevingswet kent een apart beschermingsregime voor soorten van de Vogelrichtlijn, een apart beschermingsregime voor soorten van de Habitatrichtlijn (het Verdrag van Bern en het Verdrag van Bonn) en een apart beschermingsregime voor andere soorten, die vanuit nationaal oogpunt beschermd worden. Elk van deze beschermingsregimes kent zijn eigen verbodsbepalingen en vereisten voor vrijstelling of Omgevingsvergunning. Alle vogels (ruim 700 soorten), zijn beschermd. Daarnaast worden ongeveer 230 overige Europese en nationale soorten beschermd.

Om af te mogen wijken van de verbodsbepalingen via een Omgevingsvergunning moet aan drie criteria zijn voldaan:

- Ten eerste mag alleen van de verbodsbepaling afgeweken worden als er geen andere bevredigende oplossing voor de handeling mogelijk is.
- Ten tweede moet tegenover de afwijking van het verbod een in de wet genoemd belang staan. De wet geeft voor de verschillende beschermingsregimes aan wat die belangen zijn zoals volksgezondheid of openbare veiligheid.
- Tenslotte mag de ingreep geen afbreuk doen aan de staat van instandhouding van de soort.

Als aan deze drie vereisten voldaan is, kan een Omgevingsvergunning flora- en fauna-activiteit worden verleend. Voor een aantal handelingen zijn bovendien vrijstellingen mogelijk, bijvoorbeeld in de vorm van een provinciale verordening of een gedragscode.

Soortenbescherming en het 'nee, tenzij principe'

De verbodsbepalingen voor vogels en Habitatrichtlijnsoorten in de Omgevingswet sluiten vrijwel één op één aan bij de bepalingen uit de Vogelrichtlijn en de Habitatrichtlijn. De verbodsbepalingen zijn gericht op de bescherming van individuen van soorten.

Zorgplicht voor dieren en planten

Of dier- en plantensoorten nu wettelijk beschermd zijn of niet, iedereen moet voldoende rekening houden met in het wild levende dieren en planten en hun directe leefomgeving. De wet erkent daarmee de intrinsieke waarde van in het wild levende soorten. In het Besluit activiteit leefomgeving is het als volgt verwoord:

Voor flora- en fauna-activiteiten houdt deze plicht in ieder geval in dat:

a. voorafgaand aan het verrichten van de activiteit wordt nagegaan of er aanwijzingen zijn van de aanwezigheid op de locatie waar de activiteit wordt verricht of in de directe nabijheid van die locatie van:

- 1°. van nature in Nederland in het wild levende vogels van soorten, genoemd in bijlage I bij de Vogelrichtlijn, en niet in die bijlage genoemde, geregeld in Nederland voorkomende trekvogelsoorten als bedoeld in artikel 4, tweede lid, van die richtlijn;
- 2°. van nature in Nederland in het wild levende dieren of planten van soorten, genoemd in de bijlagen II, IV en V bij de habitatrichtlijn;
- 3°. dieren of planten van soorten, genoemd in bijlage IX of in de rode lijsten, bedoeld in artikel 2.19, vierde lid, onder a, onder 4°, van de wet; en
- 4°. voor die soorten belangrijke leefgebieden of natuurlijke habitats;

b. als deze aanwijzingen er zijn: wordt vastgesteld of op voorhand op grond van objectieve gegevens nadelige gevolgen kunnen worden uitgesloten voor dieren van die soorten, hun nesten, hun voortplantingsplaatsen, hun rustplaatsen en hun eieren, of voor planten van die soorten;

c. als die gevolgen niet kunnen worden uitgesloten: wordt nagegaan welke gevolgen de activiteit kan hebben voor dieren van die soorten, hun nesten, hun voortplantingsplaatsen, hun rustplaatsen en hun eieren, of voor planten van die soorten;

- d. alle passende preventieve maatregelen worden getroffen om die nadelige gevolgen te voorkomen;
- e. tijdens en na het verrichten van de activiteit wordt nagegaan of de getroffen maatregelen de beoogde effecten hebben; en
- f. het verrichten van de activiteit wordt gestaakt als de nadelige gevolgen toch niet worden voorkomen, of, als staken van de activiteit redelijkerwijs niet meer mogelijk is, passende herstelmaatregelen worden getroffen.

Vrijstelling regelgeving

Onder de Omgevingswet is niet altijd een Omgevingsvergunning flora- en fauna-activiteit nodig bij handelingen met gevolgen voor beschermde plant- en diersoorten. In (veel) gevallen kunt u gebruik maken van een vrijstelling. Een vrijstelling is een uitzondering op een wettelijk verbod, die wordt vastgesteld voor een van tevoren bepaalde categorie van gevallen. Er zijn verschillende vrijstellingen van de verboden voor beschermde soorten mogelijk. Een bekende en reeds in de praktijk toegepaste vorm van vrijstelling is die van de gedragscode. Ook zijn voor beschermde soorten andere vormen van vrijstelling geïntroduceerd, zoals door middel van een Programmatische Aanpak of via een provinciale verordening. Overigens is ook een vrijstelling in de vorm van een ministeriële regeling mogelijk.

Provinciale staten kunnen vrijstelling van de verbodsbepalingen verlenen. Dit moet worden geregeld in een provinciale verordening.

Welke soorten zijn beschermd?

De Omgevingswet kent drie categorieën beschermde soorten:

1. Ten eerste worden alle van nature in Nederland in het wild levende vogels beschermd volgens het beschermingsregime van de Vogelrichtlijn.
2. Ten tweede worden soorten beschermd op grond van de Habitatrictlijn, het Verdrag van Bern en het Verdrag van Bonn.
3. Tenslotte is er een beschermingsregime voor 'andere soorten' (Nationaal beschermde soorten) waaronder soorten vallen die vanuit nationaal oogpunt bescherming behoeven.

Beschermingsregime soorten Vogelrichtlijn. Art. 11.37 Bal	Beschermingsregime soorten Habitatrictlijn. Art. 11.46. Bal	Beschermingsregime andere soorten. Art. 11.54 Bal
Art. 11.37 lid 1a. Het is verboden opzettelijk in het wild levende vogels te doden en vangen.	art. 11.46 lid 1a. Het verboden soorten in hun natuurlijke verspreidingsgebied opzettelijk te doden of te vangen.	Art. 11.54 lid 1a. Het is verboden soorten opzettelijk te doden of te vangen
art. 11.37 lid 1b. Het is verboden opzettelijk nesten en eieren te vernielen en te beschadigen	Art. 11.46 lid 1d. Het is verboden de voortplantingsplaatsen of rustplaatsen van dieren te beschadigen of te vernielen.	Art. 11.54 lid 1b. Het is verboden de vaste voortplantingsplaatsen of rustplaatsen van dieren opzettelijk te beschadigen of te vernielen
art. 11.37 lid 1b. Het is verboden opzettelijk eieren te rapen of bij zich te hebben	art. 11.46 lid 1 Bal. Het is verboden eieren van dieren in de natuur opzettelijk te vernielen of te rapen	niet van toepassing
Art. 11.37 lid d. Het is verboden vogels opzettelijk te storen, tenzij de storing niet van wezenlijke invloed is op de staat van instandhouding van de desbetreffende vogelsoort	Art. 11.46 lid 1b. Het is verboden dieren opzettelijk te verstoren.	niet van toepassing
niet van toepassing	Art. 11.46 lid e. Het is verboden plantensoorten in hun natuurlijke verspreidingsgebied opzettelijk te plukken en te verzamelen, af te snijden, te ontwortelen of te vernielen	Art. 11.54 lid c. Het is verboden plantensoorten in hun natuurlijke verspreidingsgebied opzettelijk te plukken en te verzamelen, af te snijden, te ontwortelen of te vernielen

Verbodsbepalingen omgevingswet

Vrijgestelde soorten

In afwijking van de verboden is het toegestaan om van de onderstaande soorten de vaste voortplantingsplaatsen of rustplaatsen opzettelijk te beschadigen of te vernielen wanneer er geen andere bevredigende oplossing bestaat. Het opzettelijk 'doden' van onderstaande soorten is in sommige provincies eveneens toegestaan. De vrijstelling is van kracht wanneer de handeling verband houdt met de volgende activiteiten:

- De ruimtelijke inrichting of ontwikkeling van gebieden, daaronder begrepen het daarop volgende gebruik van het ingerichte of ontwikkelde gebied;
- Het bestendig beheer of onderhoud aan vaarwegen, watergangen, waterkeringen, waterstaatswerken, oevers, vliegvelden, wegen, spoorwegen of bermen, of in het kader van natuurbeheer.

Overzicht vergunningsvrije gevallen soorten ikv beheer, onderhoud en RO per bevoegd gezag

Op basis van door PS vastgestelde provinciale Omgevingsverordeningen en Or d.d. 1 december 2024

Nederlandse Naam	Wetenschappelijke Naam	Drenthe	Flevoland	Friesland	Gelderland	Groningen	Limburg	Noord-Brabant	Noord-Holland	Overijssel	Utrecht	Zeeland	Zuid-Holland	Ministerie LNV (art. 4.31 Or)
Zoogdieren														
Aardmuis	<i>Microtus agrestis</i>	✓	✓	✓	✓	✓	✓	✓	✓	✓	✓	✓	✓	✓
Bosmuis*	<i>Apodemus sylvaticus</i>	✓	✓	✓	✓	✓	✓	✓	✓	✓	✓	✓	✓	✓
Bunzing	<i>Mustela putorius</i>						✓						✓	✓
Dwergmuis	<i>Micromys minutus</i>	✓	✓	✓	✓	✓	✓	✓	✓	✓	✓	✓	✓	✓
Dwergspitsmuis	<i>Sorex minutus</i>	✓	✓	✓	✓	✓	✓	✓	✓	✓	✓	✓	✓	✓
Egel	<i>Erinaceus europaeus</i>	✓	✓	✓	✓	✓	✓	✓	✓	✓	✓	✓	✓	✓
Eekhoorn	<i>Sciurus vulgaris</i>						✓1							
Gewone bosspitsmuis	<i>Sorex araneus</i>	✓	✓	✓	✓	✓	✓	✓	✓	✓	✓	✓	✓	✓
Haas	<i>Lepus europeus</i>	✓	✓	✓	✓		✓	✓	✓	✓			✓	✓
Hermelijn	<i>Mustela erminea</i>						✓						✓	✓
Huisspitsmuis*	<i>Crocidura russula</i>	✓	✓	✓	✓	✓	✓	✓	✓	✓	✓	✓	✓	✓
Konijn	<i>Oryctolagus cuniculus</i>	✓	✓	✓	✓	✓	✓	✓	✓	✓			✓	✓
Molmuis	<i>Arvicola scherman</i>						✓							
Ondergrondse woelmuis	<i>Pitymys subterraneus</i>	✓	✓		✓	✓	✓	✓	✓		✓	✓		✓
Ree	<i>Capreolus capreolus</i>	✓	✓	✓	✓	✓	✓	✓	✓	✓	✓	✓	✓	✓
Rosse woelmuis	<i>Clethrionomys glareolus</i>	✓	✓	✓	✓	✓	✓	✓	✓	✓	✓	✓	✓	✓
Steenmarter	<i>Martes foina</i>			✓			✓2							
Tweekleurige bosspitsmuis	<i>Sorex coronatus</i>	✓	✓	✓	✓	✓	✓	✓	✓	✓	✓	✓		✓
Veldmuis*	<i>Microtus arvalis</i>	✓	✓	✓	✓	✓	✓	✓	✓	✓	✓	✓	✓	✓
Vos	<i>Vulpes vulpes</i>	✓	✓	✓	✓	✓	✓	✓	✓	✓	✓	✓	✓	✓
Wezel	<i>Mustela nivalis</i>					✓	✓						✓	✓
Wild zwijn	<i>Sus scrofa</i>							✓						
Woelrat	<i>Arvicola terrestris</i>	✓	✓	✓	✓	✓	✓	✓	✓	✓	✓	✓	✓	✓
Amfibieën en reptielen														
Bruine kikker	<i>Rana temporaria</i>	✓	✓	✓	✓	✓	✓	✓	✓	✓	✓	✓	✓	✓
Gewone pad	<i>Bufo bufo</i>	✓	✓	✓	✓	✓	✓	✓	✓	✓	✓	✓	✓	✓
Hazelworm	<i>Anguis fragilis</i>						✓3							
Kleine watersalamander	<i>Lissotriton vulgaris</i>	✓	✓	✓	✓	✓	✓	✓	✓	✓	✓	✓	✓	✓
Levendbarende hagedis	<i>Zootoca vivipara</i>						✓4							
Meerkikker	<i>Pelophylax ridibundus</i>	✓	✓	✓	✓	✓	✓	✓	✓	✓	✓	✓	✓	✓
Middelste groene kikker / Bastaardkikker	<i>Pelophylax klepton esculentus</i>	✓	✓	✓	✓	✓	✓	✓	✓	✓	✓	✓	✓	✓
wettelijke belangen:														
8.74l, lid 1, b, 6°	ikv RO en gebruik van gebieden	✓	✓	✓	✓	✓	✓	✓	✓	✓	✓	✓	✓	✓
8.74l, lid 1, b, 9°	voorkomen onnodig lijden										✓			
8.74l, lid 1, b, 10°	ikv bestendig beheer of onderhoud landbouw of bosbouw	✓	✓	✓	✓	✓	✓	✓		✓	✓	✓	✓	✓
8.74l, lid 1, b, 11°	ikv bestendig beheer of onderhoud overig	✓	✓	✓	✓	✓	✓	✓	✓	✓	✓	✓	✓	✓
8.74l, lid 1, b, 12°	ikv bestendig beheer of onderhoud landsch kwaliteiten bepaald gebied	✓	✓	✓	✓		✓	✓		✓	✓	✓	✓	
(geldt alleen voor vrijgestelde amfibieën) ikv bescherming wilde flora, fauna & habitats, en onderzoek & onderwijs										✓				
schadelijke handelingen:														
art. 11.54, lid 1, onder a Bal	doden	✓**		✓**		✓**					✓**	✓	✓	✓
art. 11.54, lid 1, onder a Bal	vangen	✓**	✓	✓**	✓**	✓**	✓**	✓	✓	✓**	✓	✓	✓	✓
art. 11.54, lid 1, onder b Bal	beschadigen of vernielen vaste voortplantings- of rustplaatsen	✓	✓	✓**	✓	✓	✓	✓	✓	✓**	✓	✓	✓	✓

Legenda:

√ soort is vrijgesteld

* voor deze soorten daarnaast uitzondering in/op gebouwen en bijbehorende erven art. 11.54, lid 2, onder a Bal

** de vrijstelling is verleend onder specifieke voorwaarden. Doden is niet altijd voor iedere soort toegestaan. Vangen mag vaak alleen met toegestane middelen. Ga naar de betreffende verordening of regeling voor meer informatie.

1 de vrijstelling geldt in de periode maart- april en juli tot en met november

2 de vrijstelling geldt in de periode 15 augustus tot en met februari

3 de vrijstelling geldt in de periode juli, augustus en september

4 de vrijstelling geldt in de periode 15 augustus tot en met 15 oktober

Opmerking bij Friesland: Er gelden allerlei aanvullende voorschriften aan de vrijstelling mbt doden, vangen, vrijlaten en beschadigen of vernielen van verblijfplaatsen.

Legenda 'Overzicht algemene vrijstelling soorten per provincie'. Bron: Natuurinclusief.nl

Bijlage 3.













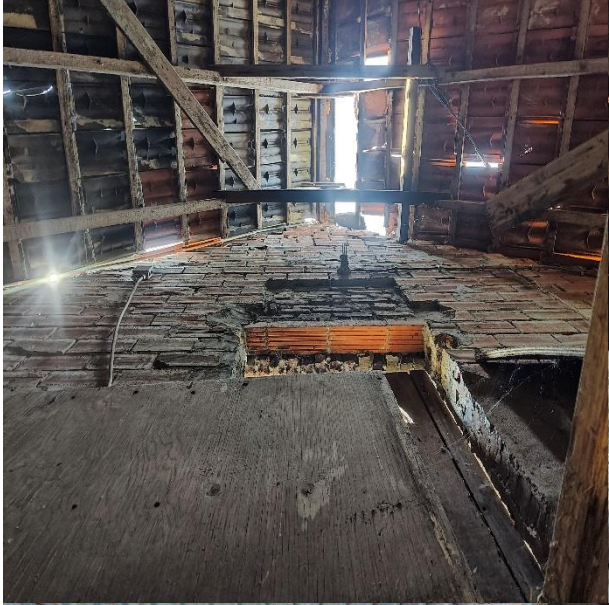

Bijlage 4. Geraadpleegde bronnen

<https://www.verspreidingsatlas.nl>

<https://www.natura2000.nl>

<https://gelderland.maps.arcgis.com/>

<https://www.atlasleefomgeving.nl/kaarten>

<https://calculator.aerius.nl>

<https://www.ndff.nl/>

<https://www.natuurinclusief.nl/>

<https://www.vogelbescherming.nl/>

<https://www.bij12.nl/>

<https://www.zoogdiervereniging.nl/>

<https://www.ravon.nl/>

<https://www.topotijdreis.nl/>