

INHOUD

1	Inleiding.....	4
1.1	Aanleiding en doel onderzoek.....	4
1.2	Kader.....	4
1.3	Afbakening plangebied en werkwijze.....	8
1.4	Opzet beoordeling.....	9
2	Beschrijving huidige situatie en voorgenomen activiteiten.....	10
3	Soortenbescherming.....	13
3.1	Zoogdieren.....	13
3.2	Vogels.....	14
3.2.1	Broedvogels.....	14
3.2.2	Watervogels.....	15
3.3	Reptielen en Amfibieën.....	15
3.4	Vissen.....	16
3.5	Ongewervelden.....	16
3.6	Vaatplanten.....	16
4	Toetsing Natura 2000 (Vogelrichtlijn / Habitatrichtlijn) en Natuurbeschermingswet en Natuurnetwerk Zeeland (NNZ).....	18
5	Conclusies en aanbevelingen mbt de uitvoering.....	19

Bijlage 1	Kaart Natuurbeheerplan, Natura 2000
Bijlage 2	Informatie Wet natuurbescherming Zeeland

1 Inleiding

1.1 Aanleiding en doel onderzoek

Gepland is om op de locatie Vrouwenpolderseweg 46 te Vrouwenpolder bebouwing te slopen en nieuwbouw te realiseren.

De te slopen bebouwing betreft een woonhuis. Een vervangend huis wordt nabij het te slopen huis gebouwd. Een quickscan in het kader van de Wet natuurbescherming is noodzakelijk om te bepalen of hierbij beschermde natuurwaarden een nadelig effect ondervinden. Deze rapportage bevat de resultaten van een voorstudie van beschikbare kennis op het gebied van beschermde natuurwaarden. Op basis van de gevonden resultaten kan op voorhand bepaald worden of significante effecten op de huidige (beschermde) natuurwaarden al dan niet uit te sluiten zijn en wat eventueel nog nader onderzocht dient te worden.

In deze beoordeling worden dan ook de volgende vragen, voor zover mogelijk, beantwoord:

- Tot welke (mogelijke) effecten leidt de sloop van bebouwing en de vervangende nieuwbouw op beschermde natuurwaarden?
- Wat is de reikwijdte van de mogelijke effecten?
- Hoe beïnvloeden de effecten de jaarrond beschermde soorten en de kwalificerende natuurwaarden, gelet op de instandhoudingsdoelen?
- Zijn mogelijke negatieve effecten significant? Al of niet in combinatie met andere projecten in de omgeving?
- Op welke wijze kunnen negatieve effecten voorkomen of gemitigeerd worden?

1.2 Kader

Soortbescherming

De soortbescherming is per 01/01/2017 ook opgenomen in de Wet natuurbescherming. Deze wet omvat ook de bescherming van Habitatrichtlijnsoorten buiten de aangewezen Natura 2000-gebieden. Deze bescherming geldt overal in Nederland, ook in de beschermde gebieden. De soortbescherming kent geen externe werking. Projecten worden getoetst aan de directe invloed op beschermde waarden binnen de grenzen van het projectgebied. Conform deze wet is de initiatiefnemer bij ruimtelijke ingrepen verplicht op de hoogte te zijn van mogelijke voorkomende beschermde natuurwaarden binnen het projectgebied. Vanuit deze kennis dienen plannen en projecten getoetst te worden aan eventuele strijdigheid met de verbodsbepalingen uit de Wet natuurbescherming.

Onder de werking van de soortbescherming vallen circa 930 dier- en plantensoorten. Alle inheemse zoogdieren, vogels, amfibieën, en reptielen zijn beschermd. Tevens hebben een aantal planten, vissen, insecten en ongewervelden een beschermde status. Voor de in het wild voorkomende planten en dieren geldt bovendien de algemene zorgplicht (art. 1.11). Volgens de Wet natuurbescherming mogen beschermde dier- en plantensoorten niet worden, gevangen, opzettelijk worden verontrust of gedood. Voortplanting- of vaste rust of verblijfplaatsen mogen niet opzettelijk worden beschadigd

of vernield. Habitatrichtlijnsoorten mogen tevens niet opzettelijk worden verstoord. Beschermden planten mogen niet opzettelijk van hun groeiplaats worden verwijderd of vernield. De verbodsbepalingen van de Wet natuurbescherming (Wnb) staan vernoemd in onderstaand kader.

Verbodsbepalingen Wet natuurbescherming (Wnb)

Beschermingsregime soorten Vogelrichtlijn § 3.1 Wnb	Beschermingsregime soorten Habitatrichtlijn § 3.2 Wnb	Beschermingsregime andere soorten § 3.3 Wnb
Art 3.1 lid 1 Het is verboden in het wild levende vogels opzettelijk te doden of te vangen.	Art 3.5 lid 1 Het is verboden soorten in hun natuurlijke verspreidingsgebied opzettelijk te doden of te vangen.	Art 3.10 lid 1a Het is verboden soorten opzettelijk te doden of te vangen.
Art 3.1 lid 2 Het is verboden opzettelijk nesten, rustplaatsen en eieren van vogels te vernielen of te beschadigen, of nesten van vogels weg te nemen.	Art 3.5 lid 4 Het is verboden de voortplantingsplaatsen of rustplaatsen van dieren te beschadigen of te vernielen.	Art 3.10 lid 1b Het is verboden de vaste voortplantingsplaatsen of rustplaatsen van dieren opzettelijk te beschadigen of te vernielen.
Art 3.1 lid 3 Het is verboden eieren te rapen en deze onder zich te hebben.	Art 3.5 lid 3 Het is verboden eieren van dieren in de natuur opzettelijk te vernielen of te rapen.	Niet van toepassing.
Art 3.1 lid 4 en lid 5 Het is verboden vogels opzettelijk te storen, tenzij de storing niet van wezenlijke invloed is op de staat van instandhouding van de desbetreffende vogelsoort.	Art 3.5 lid 2 Het is verboden dieren opzettelijk te verstoren.	Niet van toepassing.
Niet van toepassing.	Art 3.5 lid 5 Het is verboden plantensoorten in hun natuurlijke verspreidingsgebied opzettelijk te plukken en te verzamelen, af te snijden, te ontwortelen of te vernielen.	Art 3.10 lid 1c Het is verboden plantensoorten in hun natuurlijke verspreidingsgebied opzettelijk te plukken en te verzamelen, af te snijden, te ontwortelen of te vernielen.

Bron: Soortenbescherming bij ruimtelijke ingrepen, Ministerie van Economische Zaken

De werkingssfeer van de Wet natuurbescherming is niet beperkt tot of gerelateerd aan speciaal aangewezen gebieden, maar geeft de beschermde soorten overal in Nederland bescherming. In o.a. artikelen 3.3, 3.8 en 3.10 van de Wet natuurbeschermingswet worden de ontheffings- en vrijstellingsmogelijkheden weergegeven. Welke voorwaarden verbonden zijn aan de ontheffing- of vrijstelling (zoals werken met een goedgekeurde gedragscode) hangt af van de dier- of plantensoorten die voorkomen in het plangebied.

Beschermde soorten – met (Provinciale) vrijstelling:

Voor deze soorten geldt een vrijstelling van een of meerdere verbodsbepalingen (zoals bijvoorbeeld het vangen van dieren en/of het vernielen van vaste verblijfsplaatsen). Voor deze soorten is derhalve in veel gevallen geen ontheffing nodig. Wel geldt ten aanzien van deze soorten de zorgplicht, die eveneens van de Wet natuurbescherming uitgaat. Soorten die vallen onder de vrijstelling betreft over het algemeen (en dus per Provincie verschillend) onder andere algemene zoogdiersoorten, zoals algemene muizen- en spitsmuizen, de woelrat, de egel, ree en vos, algemene amfibiesoorten, waaronder de bruine kikker, gewone pad en kleine watersalamander.

Overige 'nationaal beschermde' soorten:

Voor deze soorten geldt voor ruimtelijke ontwikkeling en bestendig beheer een mogelijkheid voor ontheffing, welke aan drie criteria wordt getoetst: er is sprake van een in of bij wet genoemd belang, er is geen alternatief en 'doet geen afbreuk aan de gunstige staat van instandhouding van de soort'. Voor deze soorten is derhalve een ontheffing nodig of kan gewerkt worden met een goedgekeurde gedragscode.

Soorten die vallen onder dit nationale beschermingsregime vallen betreft onder andere algemene zoogdiersoorten, zoals das, boommarter, algemene amfibieën en reptielen alpenwatersalamander, hazelworm, flora als schubvaren en bokkenorchis en vissoorten waaronder de grote modderkruiper. Daarnaast geldt ook voor deze soorten de algemene zorgplicht.

Habitatrichtlijnsoorten:

Voor deze soorten geldt het zwaarste beschermingsregime en is voor ruimtelijke ontwikkeling geen vrijstelling mogelijk van de ontheffingsplicht. Voor deze soorten dient een ontheffing te worden aangevraagd, welke aan drie criteria wordt getoetst: er is sprake van een in of bij wet genoemd belang, er is geen alternatief en 'doet geen afbreuk aan de gunstige staat van instandhouding van de soort'. Wel kan als voldaan wordt aan een in de wet genoemd belang ook bij ruimtelijke ontwikkeling gewerkt worden met een goedgekeurd gedragscode. Daarnaast geldt ook voor deze soorten de algemene zorgplicht. Tot dit beschermingsregime horen o.a. alle vleermuissoorten, de bever, otter, noordse woelmuis, verschillende amfibiesoorten waaronder rugstreeppad en kamsalamander.

Vogelrichtlijnsoorten:

Alle vogels zijn in Nederland gelijk beschermd. Voor deze soorten geldt het zwaarste beschermingsregime en is voor ruimtelijke ontwikkeling ook geen vrijstelling mogelijk van de ontheffingsplicht. Voor deze soorten dient een ontheffing te worden aangevraagd, welke aan drie criteria wordt getoetst: er is sprake van een in of bij wet genoemd belang, er is geen alternatief en 'doet geen afbreuk aan de gunstige staat van instandhouding van de soort'. Wel kan als voldaan wordt aan een in de wet genoemd belang ook bij ruimtelijke ontwikkeling gewerkt worden met een goedgekeurd gedragscode. Daarnaast geldt ook voor deze soorten de algemene zorgplicht.

Zorgplicht

Voor alle in het wild voorkomende plant- en diersoorten, dus ook voor onbeschermd en beschermd soorten die zijn vrijgesteld geldt wel de ook 'algemene zorgplicht' (art. 1.11 Wet natuurbescherming). Deze zorgplicht houdt in dat initiatiefnemer passende maatregelen moet nemen om schade aan beschermd gebieden en in het wild voorkomend plant en diersoorten te voorkomen of zoveel mogelijk te beperken. Hierbij gaat het bijvoorbeeld om het niet verontrusten of verstoren in de kwetsbare perioden zoals de winterslaap, de voortplantingstijd en de periode van afhankelijkheid van de jongen.

De kwetsbare perioden voor de verschillende soortgroepen zijn niet allen gelijk. Als 'veilige' periode voor alle groepen geldt in het algemeen de periode van half augustus tot half november, de periode waarin de voortplantingstijd achter de rug is en diersoorten als vleermuizen, overige zoogdieren en amfibieën nog niet in winterslaap zijn. Indien een locatie in die periode bouwrijp wordt gemaakt, kan daarna gedurende het winterseizoen en het daarop volgende voorjaar probleemloos worden gewerkt.

Zo kan bijvoorbeeld vegetatie gedurende het groeiseizoen kort gemaaid worden, zodat er geen vogels gaan broeden en het tegen de winter ook ongeschikt is voor kleine zoogdieren of amfibieën die in winterslaap gaan. Indien tijdens de uitvoering van de werkzaamheden beschermde soorten worden waargenomen dienen maatregelen genomen te worden om schade aan deze individuen zo veel mogelijk te voorkomen (bijvoorbeeld wegvangen en verplaatsen of terreindelen af te zetten en het werk ter plaatse stil te leggen). Ecologische begeleiding kan hierin voorzien.

Gebiedenbescherming

Natura 2000

De Europese Vogelrichtlijn (1979) regelt de bescherming van leefgebieden van Europees bedreigde en kwetsbare vogelsoorten. Met de Europese Habitatrichtlijn (1992) worden Europese (half-) natuurlijke habitats en bedreigde en kwetsbare dier- (andere dan vogels) en plantensoorten beschermd. De Natura 2000-gebieden zijn de gebieden die zijn aangewezen als speciale beschermingszones (SBZ's) in het kader van de EU Vogel- en/of Habitatrichtlijn. Deze gebieden samen vormen het omvangrijke Europese netwerk Natura 2000. Het hoofddoel van Natura 2000 is het stoppen van de achteruitgang en de waarborging van de biodiversiteit in Europa.

De Europese Vogel- en Habitatrichtlijn zijn in Wet natuurbescherming (Wnb) overgenomen. Vanuit de Europese Vogel- en Habitatrichtlijn zijn belangrijke bepalingen overgenomen. Eén van die bepalingen is het afwegingskader, incl. compenserende maatregelen, zoals dat in artikel 6 van de Habitatrichtlijn staat. Het afwegingskader geeft aan op welke wijze besluitvorming plaats moet vinden voor plannen en projecten met mogelijke gevolgen voor beschermde natuurgebieden.

Binnen Nederland zijn er, in de periode 1986-2005, 79 belangrijke vogelgebieden als speciale beschermingszone (SBZ) van de Vogelrichtlijn aangewezen. In het kader van de Habitatrichtlijn zijn in 2003 141 gebieden aangemeld bij de Europese Commissie. Ongeveer 87% van het oppervlak van deze Habitatrichtlijngebieden heeft overlap met de gebieden die als Vogelrichtlijngebied zijn aangewezen. In Aanwijzingsbesluiten wordt door de minister van EZ de bescherming van de Natura 2000-gebieden juridisch vastgelegd. Centraal in de Aanwijzingsbesluiten staan de instandhoudingsdoelstellingen ten aanzien van leefgebieden, natuurlijke Habitats en populaties van in het wild levende plant- en diersoorten, waarvoor het betreffende gebied is aangewezen.

Het toetsingskader van de Wet natuurbescherming kent de volgende procedurevarianten:

1. Er is zeker geen kans op effecten: geen vergunningplicht;
2. Er een kans op effecten, maar zeker niet significant:
vergunningaanvraag via een verstoringstoets/
verslechteringstoets;
3. Er is een kans op significante effecten:
vergunningaanvraag via Passende Beoordeling
(alternatietoets + dwingende redenen van groot openbaar
belang).

Het referentiekader voor de toetsing wordt gevormd door de instandhoudingsdoelen voor de habitats en soorten waarvoor het Natura 2000gebied is aangewezen.

Natuurnetwerk

Het Natuurnetwerk Zeeland, vroeger de Ecologische Hoofdstructuur (EHS) genoemd, is het Zeeuwse netwerk van bestaande en nieuw aan te leggen natuurgebieden. Het netwerk moet natuurgebieden beter verbinden met elkaar en met het omringende agrarisch gebied. Het maakt onderdeel uit van het Nederlandse netwerk. In het Natuurnetwerk Nederland liggen:

- bestaande natuurgebieden, waaronder de 20 Nationale Parken;
- gebieden waar nieuwe natuur aangelegd wordt;
- landbouwgebieden, beheerd volgens agrarisch natuurbeheer;
- ruim 6 miljoen hectare grote wateren: meren, rivieren, de kustzone van de Noordzee en de Waddenzee;
- alle Natura 2000-gebieden.

Vanaf 2014 zijn de provincies verantwoordelijk voor de begrenzing en ontwikkeling van dit natuurnetwerk. Tot die tijd was de Rijksoverheid hiervoor verantwoordelijk. In het Natuurpact hebben de provincies met het rijk afgesproken om tot 2027 80.000 hectare natuur in te richten. Het Natuurnetwerk Nederland moet uiteindelijk samen met de natuurgebieden in andere Europese landen het aaneengesloten pan-Europees Ecologisch Netwerk (PEEN) vormen.

1.3 Afbakening plangebied en werkwijze

Het plangebied is weergegeven in figuur 1. Het plangebied is het gebied waar de werkzaamheden zullen plaatsvinden (rood aangegeven).

Figuur 1. Plangebied.



Het plangebied is bezocht op 26 september 2022. Daarnaast zijn lokale verspreidingsatlassen geraadpleegd, zijn gegevens opgevraagd en zijn openbare websites geraadpleegd.

1.4 Opzet beoordeling

De opzet van deze beoordeling is als volgt. In hoofdstuk 2 is een korte beschrijving gegeven van het studiegebied, het plangebied en de voorgenomen activiteit. Hoofdstuk 3 geeft een beschrijving van de te verwachten en de aangetroffen natuurwaarden in het gebied. Deze gegevens zijn vervolgens geïnterpreteerd en beoordeeld in relatie tot de voorgenomen activiteit.

2 Beschrijving huidige situatie en voorgenomen activiteiten

In dit hoofdstuk wordt een korte beschrijving gegeven van de huidige situatie. Het plangebied waar deze quickscan op van toepassing is, is gelegen ten zuiden van het dorp Vrouwenpolder. Het betreft een woonhuis gelegen op een erf met camping. Ten westen van het plangebied ligt de N57. De omgeving bestaat uit agrarisch gebied. Het is gepland om een woonhuis te slopen en in de nabijheid van het te slopen woonhuis nieuwbouw te realiseren.

Figuur 2. Luchtfoto van het plangebied.



Foto 1. Plangebied, te slopen woning.



Foto 2. Plangebied, potentiële locatie nieuwbouw.



Foto 3. Openingen tussen kantpannen (vleermuizen).



Foto 4. Openingen tussen dakranden (vleermuizen).



3 Soortenbescherming

Hieronder worden soorten vernoemd die in de omgeving van het plangebied voorkomen. Vervolgens wordt uitgewerkt of deze soorten ook in het plangebied voorkomen en of er eventueel nadelige effecten te verwachten zijn.

3.1 Zoogdieren

Overige soorten: egel, bosmuis, huisspitsmuis, rosse woelmuis, ree, vos, ree.

Beschermde soorten: Gewone dwergvleermuis, Ruige dwergvleermuis, Laatvlieger, haas, konijn, wezel, hermelijn, bunzing.

Voorkomen / functie van het plangebied:
Bron: Bekker 2009, Zoogdieren in Zeeland, NDFF 29 september 2022. Voor grondgebonden zoogdieren is de te slopen bebouwing niet geschikt. Er zijn geen schuilplaatsen aanwezig. Voor vleermuizen is de te slopen bebouwing geschikt. Er zijn enkele openingen tussen kantpannen en er is ruimte tussen dakbeplating. De aanwezigheid van vleermuizen kan niet uitgesloten worden.
Uit te voeren maatregelen:
Slopen van bebouwing, vervangende nieuwbouw.
Verboden handelingen (doden, vernielen, verstoren van beschermde soorten):
Nog niet bekend.
Mitigerende maatregelen / Worden er maatregelen uitgevoerd om eventuele schade tot een minimum te beperken:
Nog niet bekend.
Conclusie:
De te slopen bebouwing, is niet geschikt als verblijfplaats voor grondgebonden zoogdieren. De te slopen bebouwing is wel geschikt als verblijfplaats voor vleermuizen. Of deze voorkomen en wat de functie is dient nader onderzocht te worden.

3.2 Vogels

3.2.1 Broedvogels

De volgende broedvogels zijn in de omgeving van het plangebied vastgesteld: Houtduif, Holenduif, Merel, Zanglijster, *Koolmees*, *Pimpelmees*, Kauw, *Ekster*, *Zwarte kraai*, *Spreeuw*, Turkse Tortel, *Boerenwaluw*, *Zwarte roodstaart*, Groenling, Putter, Kneu, Grasmus, Winterkoning, Heggenmus, Kleine karekiet, Bosrietzanger, Waterhoen, Wilde eend, Witte kwikstaart, Fazant, Zwartkop, Tuinfluiter, **Kerkuil**, **Huismus**,

Cursief zijn soorten die zijn opgenomen in categorie 5.

Vet gedrukt soorten zijn soorten waarvan het leefgebied jaarrond beschermd is.

<p>Voorkomen / functie van het plangebied: Bron: veldinspectie, vogelatlas van Nederland, NDFF versie 29 september 2022. De te slopen bebouwing is niet geschikt voor uilen. Het dak is potentieel geschikt als broedplaats voor huismussen. De beplanting rondom de bebouwing heeft mogelijk ook een functie voor huismussen. Voor die gierzwaluw en uilen is de bebouwing niet geschikt. Er zijn geen broedmogelijkheden</p>
<p>Uit te voeren maatregelen: Slopen van bebouwing, vervangende nieuwbouw.</p>
<p>Verboden handelingen (doden, vernielen, verstoren van beschermde soorten): Nog niet bekend. Een nader onderzoek dient uit te wijzen of de te slopen bebouwing geschikt is broedplaats voor huismussen en of de eventueel te verwijderen beplanting een functie heeft voor huismussen.</p>
<p>Worden er maatregelen uitgevoerd om eventuele schade tot een minimum te beperken: Nog niet bekend. Een nader onderzoek dient uit te wijzen of de te slopen bebouwing geschikt is broedplaats voor huismussen en of de eventueel te verwijderen beplanting een functie heeft voor huismussen.</p>
<p>Conclusie: De te slopen bebouwing is niet geschikt als broedlocatie voor uilen en gierzwaluwen. Het is mogelijk wel geschikt als broedlocatie voor de huismus. De aanwezige beplanting naast de te slopen bebouwing is eveneens potentieel geschikt als dekking voor huismussen. Of huismussen hier voorkomen dient nader onderzocht te worden.</p>

3.2.2 Watervogels

Er komen geen watervogels voor in het plangebied.

Trekvogels en watervogels

Voorkomen / functie van het plangebied: <i>(Ministerie van Verkeer en Waterstaat e.a., Deltavogelatlas, atlas van vogelconcentraties en vliegbewegingen in het Deltagebied, digitale versie 29 september 2022.; SOVON Vogelonderzoek Nederland & Ganzenwerkgroep Zeeland.2019; Omdat het een erf betreft met bebouwing en opgaande bomen en er geen water aanwezig is, is het ongeschikt voor watervogels. Geschikte gebieden voor watervogels liggen op meer dan 200 meter.</i>
Uit te voeren maatregelen: Slopen van bebouwing, vervangende nieuwbouw.
Verboden handelingen (doden, vernielen, verstoren van beschermde soorten): <i>Niet te verwachten</i>
Worden er maatregelen uitgevoerd om eventuele schade tot een minimum te beperken: <i>Niet van toepassing.</i>
Conclusie: <i>Geen nadelig effect te verwachten. Het plangebied is ongeschikt voor watervogels. De afstand tot belangrijke watervogel gebieden is voldoende groot.</i>

3.3 Reptielen en Amfibieën

Amfibieën die kunnen voorkomen in de ruimere omgeving van het plangebied zijn:

Algemene beschermde soorten: Bruine kikker, Groene kikker, Kleine watersalamander, Gewone pad.

Voorkomen en functie van het plangebied: Bron: website www.ravon.nl , NDFD datum 29 september 2022. De genoemde soorten komen voor in de omgeving van het plangebied. Het plangebied heeft geen waarde voor de beschermde soorten omdat er geen voortplantingswateren aanwezig zijn. Het habitat is niet geschikt voor reptielen.
Uit te voeren maatregelen: Slopen van bebouwing, vervangende nieuwbouw.
Verboden handelingen (doden, vernielen, verstoren van beschermde soorten): Niet van toepassing. Het betreffende plangebied is niet geschikt als leefgebied.
Gunstige staat van instandhouding / effect op populatieniveau (lokaal): <i>Niet in het geding.</i>
Worden er maatregelen uitgevoerd om eventuele schade tot een minimum te beperken: Niet van toepassing.
Conclusie: Geen nadelige effecten te verwachten. Het biotoop is ongeschikt voor amfibieën en reptielen.

3.4 Vissen

Voorkomen en functie van het plangebied: <i>Bron: website Ravon versie 29 september 2022. Er komen geen vissen voor. Er is geen water.</i>
Uit te voeren maatregelen: Slopen van bebouwing, vervangende nieuwbouw.
Verboden handelingen (doden, vernielen, verstoren van beschermde soorten): Niet van toepassing.
Worden er maatregelen uitgevoerd om eventuele schade tot een minimum te beperken: <i>Niet van toepassing.</i>
Conclusie: <i>Geen negatieve effecten te verwachten. Er is geen water.</i>

3.5 Ongewervelden

Voorkomen en functie van het plangebied: Vlinder- en Libellenwerkgroep 2003; Geene et al. 2007; Wagenaar 2007, NDFD 29 september 2022. In het plangebied komen geen dagvlinders, nachtvlinders, libellen, sprinkhanen en overige ongewervelden voor die beschermd worden door de Wet natuurbescherming. Het plangebied is ongeschikt omdat het bestaat uit verhard gebied. Ook zijn er geen populaties van beschermde soorten gelegen binnen 1 kilometer afstand.
Uit te voeren maatregelen: Slopen van bebouwing, vervangende nieuwbouw.
Verboden handelingen (doden, vernielen, verstoren van beschermde soorten): Niet van toepassing. Er komen geen beschermde soorten voor.
Worden er maatregelen uitgevoerd om eventuele schade tot een minimum te beperken: Niet van toepassing.
Conclusie: het biotoop is ongeschikt voor beschermde ongewervelden. <i>Geen negatieve effecten te verwachten. Er komen geen beschermde soorten voor.</i>

3.6 Vaatplanten

In het plangebied komen geen beschermde soorten voor.

Voorkomen en functie van het plangebied: <i>Flora Zeelandica en veldbezoek. NDFD versie 29 september 2022 In het plangebied komen geen beschermde soorten voor. Tijdens het veldbezoek zijn deze niet vastgesteld. Beschermde vaatplanten komen vooral voor in kalkrijke (vochtige) biotopen, voedselarme akkers en schraallanden. Deze zijn in het plangebied niet aanwezig. Op de muren van het te slopen gebouw zijn tijdens het veldbezoek geen beschermde muurplanten aangetroffen.</i>
Uit te voeren maatregelen

Slopen van bebouwing, vervangende nieuwbouw.
Verboden handelingen (doden, vernielen, verstoren van beschermde soorten): Niet van toepassing.
Worden er maatregelen uitgevoerd om eventuele schade tot een minimum te beperken: <i>Niet van toepassing.</i>
Conclusie: <i>Er komen geen beschermde soorten voor in het plangebied. Geen negatieve effecten te verwachten.</i>

4 Toetsing Natura 2000 (Vogelrichtlijn / Habitatrichtlijn) en Natuurbeschermingswet en Natuurnetwerk Zeeland (NNZ)

Natura 2000/Natuurbeschermingswet

Het plangebied is geen Beschermd Natuurmonument of Natura 2000 gebied, zie bijlage 1.

Het dichtstbijzijnde Natura 2000-gebieden zijn de gebieden Manteling van Walcheren en Veerse Meer. Beiden gelegen op meer dan 1 kilometer afstand. De afstand tussen het plangebied en Natura 2000 gebieden is groot genoeg om geen negatieve effecten van trilling, geluid of optische verstoring te veroorzaken. Er wordt ook geen grondwater onttrokken dus er zijn geen verdrogingseffecten. De instandhoudingsdoelstellingen van Natura 2000 gebieden worden niet aangetast.

Natuurnetwerk Zeeland (NNZ)

Het plangebied is niet begrensd in het kader van de Natuurnetwerk Zeeland (NNZ, voorheen Ecologische Hoofdstructuur (EHS)), zie bijlage 1. Gebieden die begrensd zijn in het kader van het NNZ liggen op meer dan 800 meter. Dit betreft weilanden en de Veerse duintjes. De werkzaamheden zijn kleinschalig van aard en op ruime afstand gelegen van een NNZ gebied. Er zijn geen nadelige effecten te verwachten.

Er wordt minder dan 10 are beplanting gekapt. Het onderdeel houtopstanden in de Wet natuurbescherming is niet van toepassing.

Conclusie:

Er is geen negatief effect te verwachten op een Natura 2000 gebied. Er zijn geen negatieve effecten te verwachten op gebieden die zijn aangewezen in het kader van het NNZ. De gebieden zijn op voldoende afstand gelegen en de maatregelen zijn kleinschalig van aard.

5 Conclusies en aanbevelingen mbt de uitvoering

Op de Vrouwenpolderseweg 46 te Vrouwenpolder wordt bebouwing gesloopt. Hiervoor inde plaats zal vervangende nieuwbouw plaatsvinden in de directe omgeving van het te slopen woonhuis. De te slopen bebouwing bestaat uit een woonhuis met een pannendak. Deze is geschikt als verblijfplaats voor vleermuizen en huismus. Het is niet bekend of deze voorkomen en wat de functie van het gebied is (inclusief beplanting in de omgeving van de nieuwbouwlocatie). Een nader onderzoek naar het voorkomen van vleermuizen en huismussen dient uit te wijzen of deze soorten hier voorkomen, wat de functie van het plangebied is en wat de mogelijke effecten zijn.

Het plangebied is niet geschikt voor andere beschermde soorten.

Er is geen negatief effect te verwachten op een Natura 2000 gebied. Er is ook geen negatief effect te verwachten op de natuurkwaliteiten van terreinen die zijn aangemerkt in het kader van het natuurnetwerk Zeeland. Het plangebied is op voldoende afstand gelegen van deze gebieden en de werkzaamheden zijn kleinschalig van aard.

Bijlage 1

Natuurnetwerk Zeeland (voorheen Ecologische Hoofdstructuur), rood is plangebied.

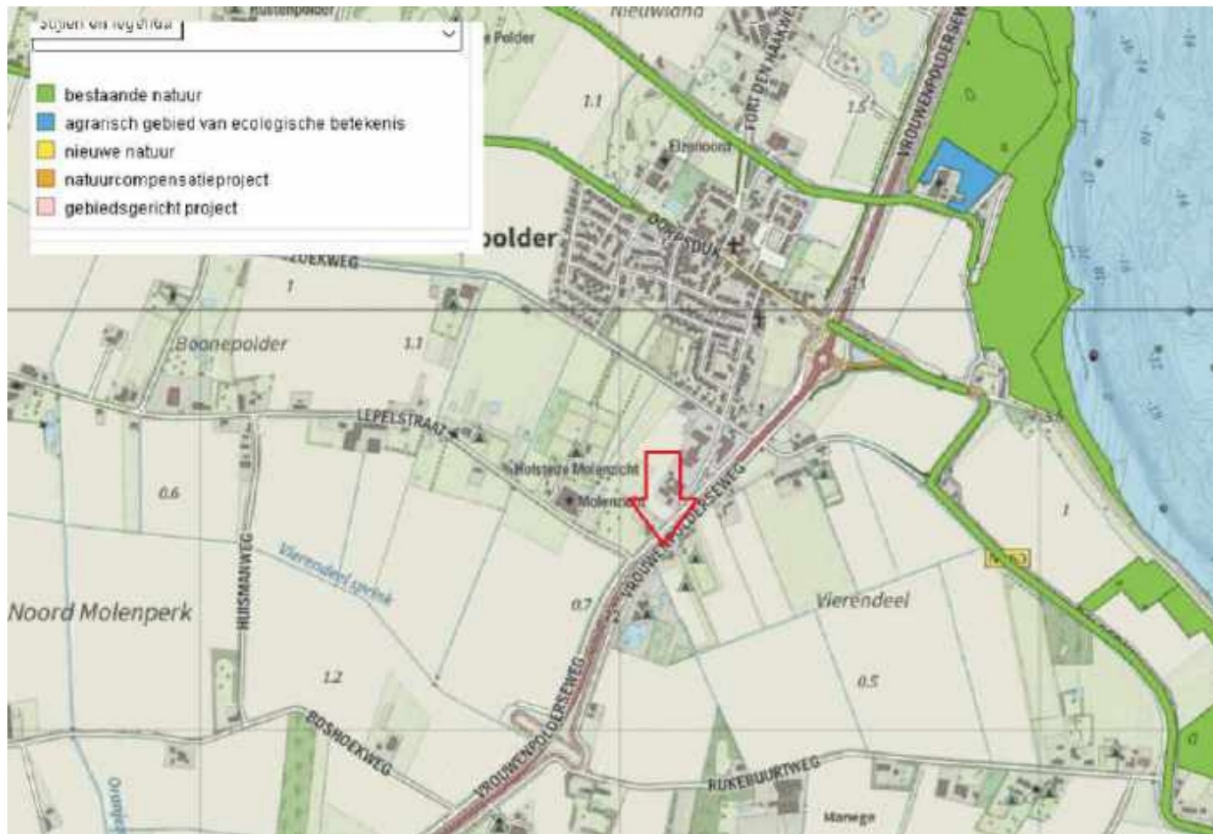

Natura 2000 (rood is plangebied).



Bijlage 2

Informatie Wet natuurbescherming Zeeland

Checklist ontheffing soortenbescherming Wet natuurbescherming

De Wet natuurbescherming (Wnb) regelt de bescherming van planten en dieren op het gehele grondgebied van Nederland (artikelen 3.1 t/m 3.11). Dit betekent dat als u werkzaamheden gaat uitvoeren in een omgeving waar een of meerdere beschermde dieren en/of planten aanwezig zijn, u deze checklist dient te doorlopen om een antwoord te krijgen op de vraag of u een ontheffing nodig heeft.

1. Komen er binnen de invloedzone van het plangebied beschermde dier- en/of plantensoorten voor?

In de artikelen 3.1 t/m 3.4 Wnb is het beschermingsregime van de soorten die onder de Vogelrichtlijn (VR) vallen geregeld. De artikelen 3.5 tot en met 3.9 regelen het beschermingsregime van soorten uit de Habitatrichtlijn (HR) en in de artikelen 3.10 en 3.11 is het beschermingsregime van de overige soorten geregeld. U dient na te gaan of binnen de invloedzone van het plangebied waar u de werkzaamheden gaat verrichten, soorten voorkomen die onder een van deze beschermingsregimes vallen. De invloedzone van het plangebied kan ruimer zijn dan het plangebied. Denk bijvoorbeeld aan het aanleggen en/of gebruik van een industrieterrein, waarbij door bijvoorbeeld licht een vliegroute van beschermde vleermuizen buiten het plangebied wordt verstoord. Een hulpmiddel bij het vaststellen van beschermde soorten in uw omgeving is de Effectenindicator soorten van de Rijksoverheid (Zie www.synbiosys.alterra.nl/natura2000/effectenindicatorsoorten.aspx?subj=soorten).

JA: ga door naar de volgende vraag

NEE: er is geen ontheffing nodig

2. Hebben uw activiteiten/handelingen (tijdelijk) negatieve effecten op beschermde dier- en/of plantensoorten?

Denk hierbij bijvoorbeeld aan het doden, vangen of opzettelijk (ver)storen van een soort of in geval van planten het beschadigen of vernielen hiervan. Maar ook vernietiging van het leefgebied of kwaliteitsverlies van het leefgebied van de soort door bijvoorbeeld geluid, versnippering of belichting, kan een effect veroorzaken.

JA: ga door naar de volgende vraag

NEE: er is geen ontheffing nodig

3. Geldt voor al deze soorten en handelingen een vrijstelling en/of een gedragscode?

Bij deze vraag is het van belang dat u nagaat of voor alle soorten waarop een effect te verwachten is, een vrijstelling volgens de Verordening Wet natuurbescherming Zeeland 2107 (zie www.zeeland.nl) en/of een goedgekeurde gedragscode (zie <https://mijn.rvo.nl/flora-en-faunawet-ontheffing-en-vrijstelling>) van toepassing is. In veel gevallen zal dit voor slechts een deel van de soorten gelden en dient u naar de volgende vraag te gaan.

JA: u heeft geen ontheffing nodig

Nee: ga door naar de volgende vraag

Beschermingsregime soorten Vogelrichtlijn (artikel 3.1)

In artikel 3.1 zijn een aantal verboden opgenomen, waaronder het opzettelijk storen en doden van vogels als bedoeld in artikel 1 van de Vogelrichtlijn en het opzettelijk vernielen, beschadigen of wegnemen van nesten. Onder opzet wordt ook voorwaardelijke opzet verstaan, dat wil zeggen dat een handeling wordt verricht waarbij bewust de aannemelijke kans wordt aanvaard dat deze handeling schadelijke gevolgen kan hebben voor de soort. In artikel 3.1 is ook geregeld dat het verbod om vogels opzettelijk te storen, niet van toepassing is indien de storing niet van wezenlijke invloed is op de staat van instandhouding van de soort. Het verjagen en/of storen van niet-broedende vogels -voor zover het niet gaat om jaarrond beschermde verblijfplaatsen- wordt niet als storing beschouwd, omdat vogels kunnen vliegen en verderop kunnen gaan zitten, zonder dat dit van wezenlijke invloed is op de staat van instandhouding. Voor de vraag wanneer er sprake is van een storing die van wezenlijke invloed is op de staat van instandhouding van de soort verwijzen wij u naar de toelichting van het aanvraagformulier ruimtelijke ingrepen soortbescherming (www.zeeland.nl)

4. Zijn er binnen de invloedssfeer van het plangebied (ecologische functies die essentieel zijn voor de functionaliteit van) voortplantings- of vaste rust- of verblijfplaatsen van vogels?

Tot voortplantings- of vaste rust- of verblijfplaatsen worden gerekend nesten van vogels gedurende de broedperiode en de jaarrond beschermde verblijfplaatsen. Onder nesten van vogels moet ook de functionele omgeving daarvan worden begrepen, voor zover het broedsucces daarvan afhankelijk is. Het gaat dan om essentiële ecologische functies zoals een goed foerageergebied nabij de nestplaats welke bepalend is voor het broedsucces. Indien dit foerageergebied verdwijnt of wordt aangetast kan dit resulteren in het verlaten van de nestplaats of een lagere overleving van het aantal jongen daar de oudervogels verder moeten vliegen en minder profijt hebben van het foerageren zelf (kosten wegen niet op tegen de baten). Zie voor de lijst van jaarrond beschermde vogelnesten: www.odh.nl

Zie voor de wijze waarop dit dient te worden beschouwd, de toelichting op vraag 2 van het aanvraagformulier.

JA: ga door naar de volgende vraag

NEE: ga door naar vraag 6

5. Voorkomt u door het nemen van maatregelen dat de in artikel 3.1 genoemde verboden worden overtreden?

Kunt u aannemelijk maken en verzekeren dat door het tijdig treffen van maatregelen voorafgaand aan de activiteit(en) geen verboden worden overtreden? U kunt hierbij denken aan het afstemmen van de werkzaamheden op de biologische ritmes en seizoencycli van de soort maar het kan ook gaan om maatregelen waardoor (de functionaliteit van) voortplantings- of vaste rust- of verblijfplaatsen in het geheel niet worden aangetast.

JA: ga door naar de volgende vraag

NEE: u dient in ieder geval voor vogels een ontheffing aan te vragen

Beschermingsregime diersoorten Habitatrichtlijn (artikel 3.5) en overige diersoorten (artikel 3.10)

In de artikelen 3.5 en 3.10 Wnb zijn een aantal verboden opgenomen, waaronder het opzettelijk doden, vangen en verstoren van de diersoort, maar ook het opzettelijk beschadigen of vernielen van de (vaste) voortplantingsplaatsen of rustplaatsen van de dieren. Onder opzet wordt ook voorwaardelijke opzet verstaan, dat wil zeggen dat een handeling wordt verricht waarbij bewust de aannemelijke kans wordt aanvaard dat deze handeling schadelijke gevolgen kan hebben voor de soort.

6. Zijn er binnen de invloedssfeer van het plangebied (ecologische functies die essentieel zijn voor de functionaliteit van) voortplantings- of vaste rust- of verblijfplaatsen van diersoorten?

Tot voortplantings- of vaste rust- of verblijfplaatsen worden bijvoorbeeld locaties gerekend waarin zich kraamkolonies, paarverblijven en overwinteringsplaatsen bevinden, afhankelijk van de soort. Daarnaast vallen ook tijdelijke, seizoensgebonden, verblijfplaatsen (bijvoorbeeld hollen, burchten) of standplaatsen die van belang zijn voor de gunstige staat van instandhouding van een soort onder de reikwijdte van artikel 3.5 Wnb. Bij essentiële ecologische functies gaat het bijvoorbeeld om migratie- en vliegroutes of foerageergebieden, die van groot belang zijn voor het functioneren van een voortplantings- of vaste rust- of verblijfplaats.

JA: ga door naar de volgende vraag

NEE: ga door naar vraag 8.

7. Voorkomt u door het nemen van maatregelen dat de in artikel 3.5 en/of artikel 3.10 genoemde verboden worden overtreden?

Kunt u aannemelijk maken en verzekeren dat door het tijdig treffen van maatregelen voorafgaand aan de activiteit(en) geen verboden worden overtreden? U kunt hierbij denken aan het afstemmen van de werkzaamheden op de biologische ritmes en seizoencycli van de soort maar het kan ook gaan om maatregelen waardoor (de functionaliteit van) voortplantings- of vaste rust- of verblijfplaatsen in het geheel niet worden aangetast.

Nee, u dient in ieder geval voor diersoorten (van de Habitatrichtlijn)

Ja, ga door naar de volgende vraag

een ontheffing aan te vragen

Beschermingsregime plantensoorten Habitatrictlijn (artikel 3.5) en overige plantensoorten (artikel 3.10)

In de artikelen 3.5 en 3.10 Wnb zijn een aantal verboden opgenomen, te weten het opzettelijk plukken, verzamelen, afsnijden, ontwortelen of vernielen van plantensoorten die vallen onder de Habitatrictlijn en vaatplanten van soorten die in de bijlage, onderdeel B, bij de Wnb zijn genoemd. Onder opzet wordt ook voorwaardelijke opzet verstaan, dat wil zeggen dat een handeling wordt verricht waarbij bewust de aannemelijke kans wordt aanvaard dat deze handeling schadelijke gevolgen kan hebben voor de soort.

8. Zijn er binnen (de invloedssfeer van) het plangebied plantensoorten aanwezig die onder het beschermingsregime van de artikelen 3.5 en/of 3.10 vallen?

Naast het fysiek wegnemen of beschadigen van individuele plantensoorten is ook aantasting van de kwaliteit van de groeiplaats van beschermde soorten relevant. Gedacht kan worden aan verdroging of vernatting wat maakt dat de soorten in hun voortbestaan worden belemmerd.

Ja, ga door naar de volgende vraag

Nee, u heeft geen ontheffing nodig

9. Voorkomt u door het nemen van maatregelen dat de in artikel 3.5 en/of artikel 3.10 genoemde verboden worden overtreden?

Kunt u aannemelijk maken en verzekeren dat door het tijdig treffen van maatregelen voorafgaand aan de activiteit(en) geen verboden worden overtreden? U kunt hierbij denken aan het ontzien van de groeiplaats, werken buiten de bloeiperiode en periode van zaadzetting of, afhankelijk van welke soort en/of het beschermingsregime van toepassing is.

Ja, u heeft geen ontheffing nodig

Nee, u dient in ieder geval voor plantensoorten een ontheffing aan te vragen

Indien u een ontheffing nodig heeft, dient u bij het aanvragen hiervan in alle gevallen aan te tonen dat:

- 1) er geen andere bevredigende oplossing bestaat en
- 2) dat de activiteit nodig is in één van de voor de soort van toepassing geachte belangen.

Daarnaast gelden voor Vogelrichtlijn en Habitatrictlijn soorten specifieke randvoorwaarden m.b.t. de staat van instandhouding. Voor een nadere uitleg over deze voorwaarden dient u toelichting op het aanvraagformulier soortbescherming te raadplegen. Het aanvraagformulier vindt u op

<https://www.zeeland.nl/vergunningen-en-ontheffingen/soortenbescherming>.

Bijlage 6 Akoestisch onderzoek wegverkeerslawaai

**Akoestisch onderzoek wegverkeerslawaai
Vrouwenpolderseweg 46 te Vrouwenpolder
(2101/261/SH-01, versie 0)**

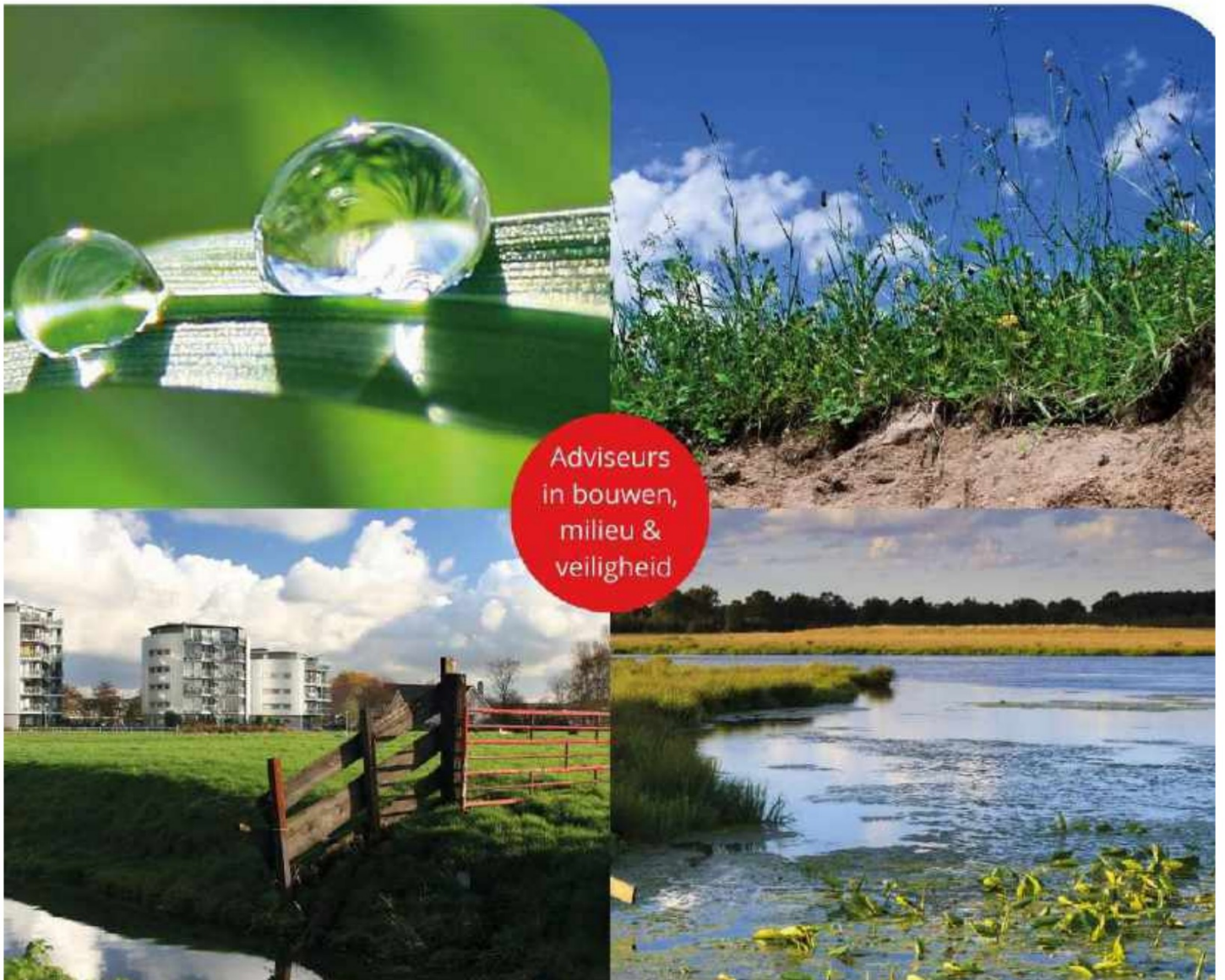

Akoestisch onderzoek wegverkeerslawaaï (toetsing Wet geluidhinder)

in opdracht van

Rho Adviseurs BV

Postbus 150
3000 AD ROTTERDAM

betreffende locatie

Vrouwenpolderseweg 46
Vrouwenpolder

documentkenmerk

2101/261/SH-01

versie

0

vestiging

Nuenen

datum

17 maart 2021

opgesteld door:

Projectleider geluid & bouwfysica

gecontroleerd door:

Senior projectleider geluid & bouwfysica

Dit document is digitaal gegenereerd en derhalve niet voorzien van een handtekening. De inhoud is aantoonbaar gecontroleerd en vrijgegeven. Het document mag uitsluitend in zijn geheel worden gereproduceerd. Door derden aangebrachte wijzigingen en/of toevoegingen dan wel oneigenlijk gebruik van het document vallen niet onder de verantwoording van Tritium Advies.

Tritium Advies B.V.

Adviseurs in bouwen, milieu en veiligheid

T. 088 44 02 900

E. info@tritium.nl

I. www.tritium.nl

KvK-nr. 17108024

Tritium Advies is gevestigd in:

Arkel » Neer » Nuenen »

Prinsenbeek » Rijkevoort

Inhoudsopgave

	pagina
1 Inleiding	1
2 Uitgangspunten	2
2.1 Locatiegegevens	2
2.2 Gegevens wegverkeer	2
2.3 Modellerings	3
3 Wet- en regelgeving	5
3.1 Berekeningsmethode	5
3.2 Randvoorwaarden Wgh	5
3.2.1 Inleiding	5
3.2.2 Geluidzones	5
3.2.3 Artikel 110g	5
3.2.4 Stedelijk en buitenstedelijk gebied	6
3.2.5 Artikel 3.5 Reken- en meetvoorschrift geluid 2012 (RMG 2012)	6
3.2.6 Normen geluidbelasting	7
4 Rekenresultaten en toetsing	8
4.1 Geluidbelasting wegverkeerslawaaï variant 1	8
4.2 Geluidbelasting wegverkeerslawaaï variant 2	9
4.3 Bronmaatregelen	11
4.4 Overdrachtsmaatregelen	11
4.5 Cumulatieve geluidbelasting	12
4.6 Geluidwering gevels ($G_{A;k}$)	12
5 Samenvatting en conclusie	13

Bijlagen

Bijlage 1:	Situatietekeningen van de varianten
Bijlage 2:	Verkeersgegevens wegverkeer
Bijlage 3:	Invoergegevens akoestisch model wegverkeerslawaaï
Bijlage 4:	Grafische weergave akoestisch model wegverkeerslawaaï
Bijlage 5:	Rekenresultaten geluidbelasting wegverkeer variant 1
Bijlage 6:	Rekenresultaten geluidbelasting wegverkeer variant 2
Bijlage 7:	Aanvullend onderzoek: stiller wegdek

1 Inleiding

In opdracht van Rho Adviseurs is een akoestisch onderzoek wegverkeerslawaai uitgevoerd ten behoeve van de beoogde nieuwbouw van een woning op de locatie Vrouwenpolderseweg 46 te Vrouwenpolder. Beoogd wordt om de reeds op de locatie aanwezige woning te slopen en een nieuwe woning terug te bouwen op een andere locatie. Het akoestisch onderzoek is uitgevoerd ten behoeve van de hiervoor noodzakelijke juridisch-planologische procedure.

In onderhavige rapportage is deze zogenaamde "Nieuwe situatie" getoetst aan de normstelling van de Wet geluidhinder (verder: Wgh) en is aangegeven wat hiervan de consequenties zijn. Op basis van de resultaten van deze toetsing is vervolgens beoordeeld of voor de woning extra geluidwerende maatregelen noodzakelijk zijn.

De aspecten spoorweglawaai, luchtverkeerslawaai en industrielawaai zijn in het onderhavige onderzoek niet beschouwd.

2 Uitgangspunten

2.1 Locatiegegevens

Het plangebied is gelegen in het buitenstedelijk gebied van Vrouwenpolder, gemeente Veere en is kadastraal bekend als sectie G, nummer 2204 van de kadastrale gemeente Veere. In bijlage 1 zijn situatietekeningen van twee mogelijke varianten van het plan opgenomen.

Voor wegverkeerslawaai is het plan gelegen binnen de geluidzone van de Vrouwenpolderseweg (N57), de Lepelstraat en de parallelwegen van de Vrouwenpolderseweg.

2.2 Gegevens wegverkeer

De verkeersgegevens van de Lepelstraat en de parallelwegen van de Vrouwenpolderseweg zijn verstrekt door het Waterschap Scheldestromen. Van deze wegen zijn geen tel- of prognosegegevens beschikbaar. Derhalve is hiervoor door het waterschap een schatting gedaan voor de etmaalintensiteit van het jaar 2031.

Voor de verdeling van lichte, middelzware en zware motorvoertuigen over dag-, avond- en nachtperiode is gebruik gemaakt van het door het ministerie van VROM uitgegeven rapport "bepaling van verkeersgegevens ten behoeve van de Wet geluidhinder", GF-DR-35-01. De Lepelstraat en de parallelwegen van de Vrouwenpolderseweg zijn hierbij als een streekweg beschouwd.

De toekomstige verkeersgegevens voor de N57 zijn afkomstig uit het Geluidregister Hoofdwegennet (SWUNG-1), zoals deze beschikbaar is gesteld door het Ministerie van Infrastructuur en Milieu. Hierbij is gebruik gemaakt van de versie van het Geluidregister Hoofdwegennet met downloaddatum 19-01-2021. Ten behoeve van de modellering zijn deze gegevens direct overgenomen in het akoestisch rekenmodel.

Alle verstrekte verkeersgegevens zijn opgenomen in bijlage 2. De verkeersinvoergegevens inclusief de maximumsnelheid en wegdektype worden gepresenteerd in navolgende tabellen 2.1 tot en met 2.3.

Tabel 2.1: gegevens wegverkeer Lepelstraat

Lepelstraat			
maximumsnelheid: 60 km/uur			
wegdek: asfalt (referentiewegdek)			
jaar: 2031		etmaalintensiteit: 200 mvt.	
	dag	avond	nacht
gemiddeld per uur (%)	6,41	3,67	1,05
lichte mvt. (%)	80,59	91,71	77,95
middelzware mvt. (%)	12,53	3,90	9,41
zware mvt. (%)	6,88	4,39	12,64

Tabel 2.2: gegevens wegverkeer hoofdrijbaan Vrouwenpolderseweg (N57)

hoofdrijbaan Vrouwenpolderseweg (N57)*						
maximalsnelheid: 80 km/uur						
wegdek: 1-laags ZOAB						
jaar: 2031			etmaalintensiteit ri. noordoost: 7773 mvt.			
			etmaalintensiteit ri. zuidwest: 7776 mvt.			
	dag		avond		nacht	
	ri. noordoost	ri. zuidwest	ri. noordoost	ri. zuidwest	ri. noordoost	ri. zuidwest
gemiddeld per uur (%)	6,81	6,90	3,12	3,06	0,72	0,62
lichte mvt. (%)	91,39	91,61	95,78	95,30	90,25	89,11
middelzware mvt. (%)	6,01	5,89	2,86	2,99	5,32	6,33
zware mvt. (%)	2,60	2,50	1,36	1,71	4,43	4,56

* De verkeersgegevens verschillen per wegvak. De hier opgenomen verkeersgegevens gelden voor het dichtst bij het plangebied gelegen wegvak.

Tabel 2.3: gegevens wegverkeer parallelwegen Vrouwenpolderseweg

parallelwegen Vrouwenpolderseweg			
maximalsnelheid: 60 km/uur			
wegdek: asfalt (referentiewegdek)			
jaar: 2031		etmaalintensiteit zuidoostelijke parallelweg: 400 mvt.	
		etmaalintensiteit noordwestelijke parallelweg: 500 mvt.	
	dag		nacht
gemiddeld per uur (%)	6,41		1,05
lichte mvt. (%)	80,59		77,95
middelzware mvt. (%)	12,53		9,41
zware mvt. (%)	6,88		12,64

2.3 Modellerings

Voor de locatie en afmetingen van de woning is uitgegaan van de in bijlage 1 opgenomen situatietekening van variant 1.

Als maatgevende toetshoogte voor de begane grond van de nieuwe woning is 1,5 meter boven maaiveld aangehouden. Voor de eerste verdieping is 4,5 meter gehanteerd. Voor alle punten is gerekend met invallend geluid.

In de berekeningen is als rekenparameter bodemfactor 0,00 (akoestisch hard) aangehouden met uitzondering van de ingevoerde bodemgebieden. De ingevoerde bodemgebieden zijn als akoestisch zacht (bodemfactor 1,00) en akoestisch half hard/zacht (bodemfactor 0,50) gemodelleerd. De akoestisch zachte bodemgebieden betreffen groenvoorzieningen. De akoestisch half harde/zachte bodemgebieden betreffen tuinen. Bij wegdektypen welke significant absorberende eigenschappen hebben, zoals het ZOAB op de N57, is conform het 'Reken- en meetvoorschrift geluid 2012' een bodem factor van 0,50 aangehouden.

Gebouwhoogtes van de bestaande omliggende bebouwing en de hoogteverschillen in het maaiveld zijn gemodelleerd conform de hoogtegegevens uit het Actueel Hoogtebestand Nederland.

Er hoeft ter hoogte van het plangebied geen hellingcorrectie te worden toegepast. Tevens zijn er geen akoestisch relevante kruispunten of rotondes in de directe omgeving van het bouwplan aanwezig.

Voor de Lepelstraat en de noordwestelijke parallelweg van de Vrouwenpolderseweg geldt dat het kruispunt hiervan is verhoogd met verkeersdrempels. Deze drempels zijn als obstakel ingevoerd, zodat er met een optrekcorrectie is gerekend.

3 Wet- en regelgeving

3.1 Berekeningsmethode

De geluidbelastingen zijn bepaald met behulp van "Standaardrekenmethode 2" zoals beschreven in het Reken- en meetvoorschrift geluid 2012.

De invoergegevens van het akoestisch model wegverkeerslawaaai zijn weergegeven in bijlage 3. Een grafische weergave van deze invoergegevens is weergegeven in bijlage 4.

3.2 Randvoorwaarden Wgh

3.2.1 Inleiding

De maat voor de geluidbelasting van een weg wordt uitgedrukt in de L_{den} -waarde. L_{den} is de geluidbelasting in dB op een plaats en vanwege een bron over alle perioden van 07.00 - 19.00 uur, van 19.00 - 23.00 uur en van 23.00 - 07.00 uur van een jaar, zoals omschreven in bijlage I, onderdeel 1, van richtlijn nr. 2002/49/EG van het Europees Parlement en de Raad van de Europese Unie van 25 juni 2002 inzake de evaluatie en de beheersing van omgevingslawaaai (PbEG L 189).

3.2.2 Geluidzones

Volgens de Wgh hebben wegen een zone die zich aan weerszijden van de weg uitstrekt vanaf de as van de weg (art. 74 Wgh). Binnen deze zones worden eisen gesteld aan de geluidbelasting. Buiten de zones worden geen eisen gesteld. Een weg is niet zoneplichtig indien er sprake is van:

- ligging binnen een woonerf;
- een maximumsnelheid van 30 km/uur.

In tabel 3.1 is de breedte van de geluidzones weergegeven.

Tabel 3.1: breedte van de geluidzones langs wegen

soort gebied	aantal rijstroken	breedte geluidzone (m)
stedelijk	1 of 2	200
	3 of meer	350
buitenstedelijk	1 of 2	250
	3 of 4	400
	5 of meer	600

3.2.3 Artikel 110g

Onze Minister stelt regels op grond waarvan telkens voor een bepaalde periode, al naar gelang de geluidproductie van motorvoertuigen in de betrokken periode hoger ligt dan voor de toekomst redelijkerwijs is te verwachten, bij de berekening en meting van de geluidbelasting op de gevel van

woningen of op andere geluidgevoelige gebouwen of aan de grens van geluidgevoelige terreinen op het resultaat een door hem bepaalde aftrek van niet meer dan 5 dB wordt toegepast.

Conform artikel 3.4 van het Reken- en meetvoorschrift geluid 2012 bedraagt voornoemde aftrek:

- a. 3 dB voor wegen waarvoor de representatief te achten snelheid van lichte motorvoertuigen 70 km/uur of meer bedraagt en de geluidbelasting vanwege de weg zonder toepassing van artikel 110g van de Wgh 56 dB is;
- b. 4 dB voor wegen waarvoor de representatief te achten snelheid van lichte motorvoertuigen 70 km/uur of meer bedraagt en de geluidbelasting vanwege de weg zonder toepassing van artikel 110g van de Wgh 57 dB is;
- c. 2 dB voor wegen waarvoor de representatief te achten snelheid van lichte motorvoertuigen 70 km/uur of meer bedraagt en de geluidbelasting afwijkt van de onder a en b genoemde waarden;
- d. 5 dB voor de overige wegen;
- e. 0 dB bij toepassing van de artikelen 3.2 en 3.3 van het Bouwbesluit 2012 en bij toepassing van de artikelen 111b, tweede en derde lid, 112 en 113 van de Wgh.

3.2.4 Stedelijk en buitenstedelijk gebied

Binnen de Wgh is de toetsing van de geluidbelasting afhankelijk gesteld van de ligging van het bouwplan. Volgens artikel 1 van de Wgh wordt onderscheiden:

- Stedelijk gebied: het gebied binnen de bebouwde kom, doch, voor de toepassing van de hoofdstukken VI en VII van de Wgh, met uitzondering van het gebied binnen de bebouwde kom, voor zover liggend binnen de zone langs een autoweg of autosnelweg als bedoeld in het Reglement verkeersregels en verkeerstekens 1990.
- Buitenstedelijk gebied: het gebied buiten de bebouwde kom alsmede, voor toepassing van de hoofdstukken VI en VII, het gebied binnen de bebouwde kom, voor zover liggend binnen de zone langs een autoweg of autosnelweg als bedoeld in het Reglement verkeersregels en verkeerstekens 1990.

3.2.5 Artikel 3.5 Reken- en meetvoorschrift geluid 2012 (RMG 2012)

Binnen het Reken- en meetvoorschrift geluid 2012 is middels artikel 3.5 de mogelijkheid geboden om voor wegen met een snelheidsregime van 70 km/uur of meer rekening te houden met de toekomstige effecten van Europees bronbeleid. Artikel 3.5 schrijft hierover het volgende:

- bij de berekening van het equivalent geluidniveau vanwege een weg wordt, voor wegen waarvoor de representatief te achten snelheid van lichte motorvoertuigen 70 km/uur of meer bedraagt, 2 dB in mindering gebracht op de wegdekcorrectie bepaald overeenkomstig bijlage III bij deze regeling of als het wegdek bestaat uit dicht asfaltbeton, in afwijking van het gestelde in paragraaf 1.5 en 2.4.2 van bijlage III een wegdekcorrectie van 2 dB in rekening gebracht;
- in afwijking van het eerste lid wordt 1 dB in mindering gebracht voor wegen waarvoor de representatief te achten snelheid van lichte motorvoertuigen 70 km/uur of meer bedraagt en het wegdek bestaat uit een elementenverharding of een van de volgende wegdektypen:
 - a. Zeer Open Asfalt Beton;

- b. tweelaags Zeer Open Asfalt Beton, met uitzondering van tweelaags Zeer Open Asfalt Beton fijn;
- c. uitgeborsteld beton;
- d. geoptimaliseerd uitgeborsteld beton;
- e. oppervlaktbewerking.

3.2.6 Normen geluidbelasting

Artikel 82 tot en met 85 van de Wgh geven nadere uitleg met betrekking tot de geluidbelasting in zogenaamde "Nieuwe situaties" (er dient een ruimtelijke procedure te worden gevolgd).

De zogenaamde voorkeursgrenswaarde bedraagt 48 dB. Is de geluidbelasting lager dan 48 dB dan legt de Wgh geen restricties op aan het onderhavige plan. Wordt deze voorkeursgrenswaarde overschreden dan kan door de gemeente een hogere waarde worden vastgesteld. Indien de geluidbelasting lager is dan de maximale ontheffingswaarde, kan de gemeente ontheffing verlenen indien maatregelen gericht op het terugbrengen van de geluidbelasting tot de voorkeursgrenswaarde van 48 dB onvoldoende doeltreffend zijn dan wel op overwegende bezwaren stuiten van stedenbouwkundige, verkeerskundige, vervoerskundige, landschappelijke of financiële aard. In navolgende tabellen 3.2 en 3.3 worden de normen uit de Wgh weergegeven.

Tabel 3.2: normen geluidbelasting in stedelijk gebied

normen voor nog niet-geprojecteerde woningen in een stedelijk gebied	
voorkeursgrenswaarde	48 dB
maximale ontheffingswaarde	63 dB
maximale ontheffingswaarde; vervangende nieuwbouw	68 dB

Tabel 3.3: normen geluidbelasting in buitenstedelijk gebied

normen voor nog niet-geprojecteerde woningen in een buitenstedelijk gebied	
voorkeursgrenswaarde	48 dB
maximale ontheffingswaarde	53 dB
maximale ontheffingswaarde; agrarische bedrijfswoning	58 dB
maximale ontheffingswaarde; vervangende nieuwbouw, buiten de bebouwde kom	58 dB
maximale ontheffingswaarde; vervangende nieuwbouw gelegen binnen de bebouwde kom, binnen de zone langs een autoweg of autosnelweg	63 dB

De locatie in onderhavig onderzoek is gelegen in het buitenstedelijk gebied en betreft de nieuwbouw van een woning. Derhalve bedraagt de maximale ontheffingswaarde 53 dB.

De gemeente Veere heeft geen eigen geluidbeleid met betrekking tot het verlenen van hogere waarden vastgesteld.

4 Rekenresultaten en toetsing

4.1 Geluidbelasting wegverkeerslawaai variant 1

In de navolgende tabellen 4.1 tot en met 4.3 zijn per bron de berekeningsresultaten van de toetspunten samengevat weergegeven. De volledige rekenresultaten zijn opgenomen in bijlage 5. Aangezien de aftrek volgens artikel 110g Wgh voor de hoofdrijbaan van de Vrouwenpolderseweg (N57) 2, 3 of 4 dB betreft (afhankelijk van de geluidbelasting) is in bijlage 5 voor deze weg de geluidbelasting weergegeven exclusief deze aftrek.

Tabel 4.1: geluidbelasting t.g.v. het wegverkeer op de Lepelstraat

toetspunt	toetshoogte (m)	geluidbelasting incl. artikel 110g Wgh (dB)	voorkeursgrenswaarde (dB)	maximale ontheffingswaarde (dB)
alle	alle	≤48	48	53

Tabel 4.2: geluidbelasting t.g.v. wegverkeer op de hoofdrijbaan van de Vrouwenpolderseweg (N57)

toetspunt	toetshoogte (m)	geluidbelasting incl. artikel 110g Wgh (dB)	voorkeursgrenswaarde (dB)	maximale ontheffingswaarde (dB)
t1	1,5	61	48	53
	4,5	62		
t2	1,5	58		
	4,5	60		
t3	1,5	56		
	4,5	58		
t4	1,5	53		
	4,5	56		
t5 en t6	alle	≤48		
t7	1,5	56		
	4,5	58		
t8	1,5	56		
	4,5	58		
t9	1,5	57		
	4,5	59		

Tabel 4.3: geluidbelasting t.g.v. het wegverkeer op de parallelwegen Vrouwenpolderseweg (N57)

toetspunt	toetshoogte (m)	geluidbelasting incl. artikel 110g Wgh (dB)	voorkeursgrenswaarde (dB)	maximale ontheffingswaarde (dB)
t1	1,5	≤48	48	53
	4,5	49		
t2 t/m t9	alle	≤48		

Voor de Lepelstraat geldt dat de geluidbelasting ten gevolge van het wegverkeer op deze weg de voorkeursgrenswaarde van 48 dB op geen enkele gevel van de nieuwe woning overschrijdt.

Voor de hoofdrijbaan (N57) en de parallelwegen van de Vrouwenpolderseweg geldt dat de geluidbelasting de voorkeursgrenswaarde van 48 dB op respectievelijk een aantal toetspunten c.q één toetspunt overschrijdt. De maximale ontheffingswaarde van 53 dB voor nieuwbouw in buitenstedelijk gebied wordt ten gevolge van de parallelwegen nergens overschreden. Ten gevolge van de hoofdrijbaan (N57) wordt de maximale ontheffingswaarde met uitzondering van de achtergevel en een klein deel van de linkerzijgevel op alle toetspunten overschreden. De toetspunten waarop de maximale ontheffingswaarde wordt overschreden zijn in tabel 4.2 dikgedrukt weergegeven. Een overschrijding van de maximale ontheffingswaarde wordt in principe niet toegestaan door de Wgh. Om toch woningbouw te kunnen realiseren is het mogelijk de geveldelen ter plaatse van deze toetspunten als "dove gevel" conform artikel 1b, lid 4 van de Wgh uit te voeren. Een "dove gevel" is namelijk geen gevel volgens de Wgh. Dit betekent derhalve dat er geen te openen delen (ramen en deuren) in deze gevels zijn toegestaan, met uitzondering van eventuele incidenteel te openen delen (zoals een verhuisraam), mits deze delen niet direct grenzen aan een geluidgevoelige ruimte. Aangezien draaiende delen voor de vereiste spui ventilatie noodzakelijk zijn, dient hier in de plattegrond rekening mee te worden gehouden.

4.2 Geluidbelasting wegverkeerslawaai variant 2

Het is om verschillende redenen niet gewenst om de woning uit te voeren met drie volledig dove gevels. Derhalve is tevens een tweede variant van de woning getoetst. In deze tweede variant is de woning verder van de Vrouwenpolderseweg afgelegen. De rekenresultaten van de geluidbelasting van deze variant zijn opgenomen in bijlage 6. Aangezien de aftrek volgens artikel 110g Wgh voor de hoofdrijbaan van de Vrouwenpolderseweg (N57) 2, 3 of 4 dB betreft (afhankelijk van de geluidbelasting) is in bijlage 6 voor deze weg de geluidbelasting wederom weergegeven exclusief deze aftrek. In de navolgende tabellen 4.4 tot en met 4.6 zijn per bron de berekeningsresultaten van de toetspunten van de woning samengevat weergegeven.

Tabel 4.4: geluidbelasting t.g.v. het wegverkeer op de Lepelstraat

toetspunt	toetshoogte (m)	geluidbelasting incl. artikel 110g Wgh (dB)	voorkeursgrenswaarde (dB)	maximale ontheffingswaarde (dB)
alle	alle	≤48	48	53

Tabel 4.5: geluidbelasting t.g.v. het wegverkeer op de parallelwegen Vrouwenpolderseweg (N57)

toetspunt	toetshoogte (m)	geluidbelasting incl. artikel 110g Wgh (dB)	voorkeursgrenswaarde (dB)	maximale ontheffingswaarde (dB)
alle	alle	≤48	48	53

Tabel 4.6: geluidbelasting t.g.v. wegverkeer op de hoofdrijbaan van de Vrouwenpolderseweg (N57)

toetspunt	toetshoogte (m)	geluidbelasting incl. artikel 110g Wgh (dB)	voorkeursgrenswaarde (dB)	maximale ontheffingswaarde (dB)
t1	1,5	58	48	53
	4,5	60		
t2	1,5	53		
	4,5	57		
t3	1,5	53		
	4,5	56		
t4	alle	53		
t5 en t6	alle	≤48		
t7	1,5	53		
	4,5	56		
t8	1,5	53		
	4,5	56		
t9	1,5	53		
	4,5	57		

Voor de Lepelstraat en de parallelwegen van de Vrouwenpolderseweg geldt dat de geluidbelasting ten gevolge van het wegverkeer op deze wegen de voorkeursgrenswaarde van 48 dB op geen enkele gevel van de nieuwe woning overschrijdt. Het terugleggen van de woning heeft derhalve als resultaat dat er geen hogere waarde meer dient te worden aangevraagd voor de parallelwegen van de Vrouwenpolderseweg.

Voor de hoofdrijbaan van de Vrouwenpolderseweg (N57) geldt dat de geluidbelasting zowel de voorkeursgrenswaarde als de maximale ontheffingswaarde nog altijd overschrijdt. Hierdoor is woningbouw op deze locatie niet zondermeer mogelijk. Om woningbouw alsnog mogelijk te maken zijn er twee opties. De eerste optie is om bij deze tweede variant de volledige voorgevel en de eerste verdieping van beide zijgevels doof uit te voeren, zoals beschreven wordt in paragraaf 4.1. Als alternatief hiervoor zouden maatregelen kunnen worden toegepast waardoor de geluidbelasting op specifieke geveldelen tot de maximale ontheffingswaarde wordt gereduceerd. Hierbij kan worden gedacht aan het creëren van afgesloten balkons of loggia's, vliesgevels of gevelschermen voor te openen delen. De toepassing van al deze opties dient vooraf te worden overlegd met de gemeente.

Wanneer op geen enkel toetspunt (conform de Wgh) de maximale ontheffingswaarde wordt overschreden, is het mogelijk om voor de hoofdrijbaan van de Vrouwenpolderseweg (N57) een beschikking hogere waarde aan te vragen bij de gemeente, indien de toepassing van overdrachts- of bronmaatregelen gericht op het terugbrengen van de geluidbelasting onvoldoende doeltreffend is dan wel overwegende bezwaren ontmoet.

4.3 Bronmaatregelen

Bij maatregelen aan de geluidbron wordt bekeken of het geluidniveau van de veroorzaker van het geluid kan worden gereduceerd. Er zijn twee oorzaken van geluidproductie bij voertuigen, namelijk de mechanische geluiden van de automobielen en het geluid dat de banden op het wegdek maken. Mogelijke maatregelen zijn stillere voertuigen, verlaging van de maximumsnelheid of een geluidreducerend wegdek.

- stillere voertuigen: een vermindering van mechanische geluiden kan alleen plaatsvinden door de ontwikkeling van nieuwe technieken en is zodoende niet realistisch;
- verlaging van de maximumsnelheid: op een verlaging van het snelheidsregime op een weg kan de initiatiefnemer van het bouwplan geen invloed uitoefenen;
- geluidreducerend wegdek: een vermindering van het geluid dat de banden op het wegdek veroorzaken is te realiseren door het toepassen van een geluidreducerend wegdek. De rekenresultaten na toepassing van een stiller wegdek (fijn 2-laags ZOAB) op de hoofdrijbaan van de Vrouwenpolderseweg (N57) in combinatie met variant 2 zijn in bijlage 7 opgenomen. Uit de rekenresultaten blijkt dat na toepassing van deze bronmaatregel de geluidbelasting ten gevolge van het wegverkeer op deze weg met circa 6 dB afneemt. Hiermee wordt de voorkeursgrenswaarde nog altijd overschreden. Derhalve is deze maatregel niet erg doeltreffend. Het toepassen van een stiller wegdek ontmoet bovendien overwegende bezwaren van financiële aard. Vanuit financieel oogpunt is het namelijk niet realistisch dat het bouwplan de extra kosten van € 150,- per vierkante meter kan dragen. Bij een oppervlak van 8750 m² resulteert dit in een extra uitgave van circa € 1.300.000,-.

4.4 Overdrachtsmaatregelen

Bij overdrachtsmaatregelen wordt bekeken of de geluidoverdracht tussen geluidbron en ontvanger kan worden belemmerd. Het aanleggen van een geluidscherm gericht op het terugbrengen van de geluidbelasting tot de voorkeursgrenswaarde ontmoet in de onderhavige situatie overwegende bezwaren van stedenbouwkundige en landschappelijke aard. Om doelmatig te zijn dient het scherm namelijk dicht bij de bron of dicht bij de ontvanger te worden geplaatst. Tevens dient het scherm relatief hoog te zijn om doelmatig te zijn voor de 1^e verdieping. Het aanleggen van een geluidscherm ontmoet bovendien overwegende bezwaren van financiële aard. De kosten van een geluidscherm bedragen circa € 400,-/m² zodat het vanuit financieel oogpunt niet realistisch is dat het bouwplan deze extra kosten kan dragen. Bij een hoogte van 7 meter en een lengte van circa 80 meter resulteert dit reeds in een extra uitgave van circa € 225.000,-. Voor het aanleggen van een dergelijke geluidwal (in plaats van een geluidscherm) gelden dezelfde overwegende bezwaren van stedenbouwkundige, landschappelijke en financiële aard.

Een andere mogelijke overdrachtsmaatregel is normaal gesproken het vergroten van de afstand tussen geluidbron en ontvanger. In de onderhavige situatie is echter al sprake van een afstand van circa 40 meter tot de weg van de N57 en de voorgevel van variant 2. Aangezien een verdubbeling van deze afstand slechts 3 dB reductie oplevert, is het vergroten van deze afstand niet erg doeltreffend als maatregel.

4.5 Cumulatieve geluidbelasting

Ten behoeve van de procedure hogere waarde dient conform artikel 110f Wgh de cumulatieve geluidbelasting te worden bepaald, indien sprake is van blootstelling aan meer dan één geluidbron. Allereerst dient vastgesteld te worden of sprake is van een relevante blootstelling door verschillende geluidbronnen. Dit is alleen het geval indien de zogenaamde voorkeurswaarde van die te onderscheiden bronnen wordt overschreden. Conform de Wgh dienen voor de cumulatie de zoneplichtige wegen en spoorwegen en de geluidbelasting ten gevolge van industrie en/of luchtvaart meegenomen te worden. De cumulatieve geluidbelasting dient bepaald te worden conform het Reken- en meetvoorschrift geluid 2012 (bijlage I, hoofdstuk 2 'Rekenmethode cumulatieve geluidsbelasting'). De correctie conform artikel 110g Wgh met betrekking tot wegverkeer wordt hierbij niet toegepast.

Dit betekent dat in onderhavige situatie de cumulatieve geluidbelasting niet bepaald hoeft te worden en dat uitsluitend rekening dient te worden gehouden met de geluidbelasting ten gevolge van de N57. In het kader van een goede ruimtelijke ordening is de cumulatieve geluidbelasting echter alsnog bepaald voor alle gemodelleerde wegen. De cumulatieve geluidbelasting op de gevels van de beoogde nieuwe woning is tevens opgenomen in bijlage 5 en 6 en bedraagt bij variant 2 maximaal 63 dB, exclusief aftrek conform artikel 110g Wgh ter plaatse van de (dove) voorgevel.

4.6 Geluidwering gevels ($G_{A;k}$)

Volgens het bouwbesluit dient de karakteristieke geluidwering van de gevel $G_{A;k}$ voor verblijfsgebieden in een woning minimaal de in het vastgestelde besluit hogere waarde opgenomen hoogst toelaatbare geluidbelasting minus 33 dB te bedragen. Een gevel van een nieuwbouwwoning dient bovendien minimaal een $G_{A;k}$ van 20 dB te hebben.

Aangezien voor onderhavige woning sprake is van een procedure hogere waarde, is een aanvullend onderzoek ter bepaling van de geluidwering van de gevels nodig. Bij toepassing van de juiste geluidwerende materialen en maatregelen (conform een nader onderzoek) is vervolgens een goed akoestisch woon- en leefklimaat gewaarborgd.

5 Samenvatting en conclusie

In opdracht van Rho Adviseurs is een akoestisch onderzoek wegverkeerslawaai uitgevoerd ten behoeve van de beoogde nieuwbouw van een woning op de locatie Vrouwenpolderseweg 46 te Vrouwenpolder. Beoogd wordt om de reeds op de locatie aanwezige woning te slopen en een nieuwe woning terug te bouwen op een andere locatie. Het akoestisch onderzoek is uitgevoerd ten behoeve van de hiervoor noodzakelijke juridisch-planologische procedure.

Voor wegverkeerslawaai is het plan gelegen binnen de geluidzone van de Vrouwenpolderseweg (N57), de Lepelstraat en de parallelwegen van de Vrouwenpolderseweg.

Voor de Lepelstraat geldt dat de geluidbelasting ten gevolge van het wegverkeer op deze weg de voorkeursgrenswaarde van 48 dB op geen enkele gevel van de nieuwe woning overschrijdt.

Voor de hoofdrijbaan (N57) en de parallelwegen van de Vrouwenpolderseweg geldt dat de geluidbelasting de voorkeursgrenswaarde van 48 dB op een aantal toetspunten c.q één toetspunt overschrijdt. De maximale ontheffingswaarde van 53 dB voor nieuwbouw in buitenstedelijk gebied wordt ten gevolge van de parallelwegen nergens overschreden. Ten gevolge van de hoofdrijbaan (N57) wordt de maximale ontheffingswaarde met uitzondering van de achtergevel en een klein deel van de linkerzijgevel op alle toetspunten overschreden.

Een overschrijding van de maximale ontheffingswaarde wordt in principe niet toegestaan door de Wgh. Om toch woningbouw te kunnen realiseren is het mogelijk de geveldelen ter plaatse van deze toetspunten als "dove gevel" conform artikel 1b, lid 4 van de Wgh uit te voeren. Een "dove gevel" is namelijk geen gevel volgens de Wgh. Dit betekent derhalve dat er geen te openen delen (ramen en deuren) in deze gevels zijn toegestaan, met uitzondering van eventuele incidenteel te openen delen (zoals een verhuisraam), mits deze delen niet direct grenzen aan een geluidgevoelige ruimte. Aangezien draaiende delen voor de vereiste spuiventilatie noodzakelijk zijn, dient hier in de plattegrond rekening mee te worden gehouden.

Het is om verschillende redenen niet gewenst om de woning uit te voeren met drie volledig dove gevels. Derhalve is tevens een tweede variant van de woning getoetst. In deze tweede variant is de woning verder van de Vrouwenpolderseweg afgelegen.

Voor de Lepelstraat en de parallelwegen van de Vrouwenpolderseweg geldt dat de geluidbelasting ten gevolge van het wegverkeer op deze wegen de voorkeursgrenswaarde van 48 dB op geen enkele gevel van de nieuwe woning overschrijdt. Het terugleggen van de woning heeft derhalve als resultaat dat er geen hogere waarde meer dient te worden aangevraagd voor de parallelwegen van de Vrouwenpolderseweg.

Voor de hoofdrijbaan van de Vrouwenpolderseweg (N57) geldt dat de geluidbelasting zowel de voorkeursgrenswaarde als de maximale ontheffingswaarde alsnog overschrijdt. Hierdoor is woningbouw op deze locatie niet zondermeer mogelijk. Om woningbouw alsnog mogelijk te maken zijn er twee opties. De eerste optie is om bij deze variant de volledige voorgevel en de eerste verdieping van beide zijgevels doof uit te voeren. Als alternatief hiervoor zouden maatregelen kunnen worden toegepast waardoor de geluidbelasting op specifieke geveldelen tot onder de maximale ontheffingswaarde wordt gereduceerd. Hierbij kan worden gedacht aan het creëren van afgesloten balkons of loggia's, vliesgevels of gevelschermen voor te openen delen.

Wanneer op geen enkel toetspunt (conform de Wgh) de maximale ontheffingswaarde wordt overschreden is het mogelijk om voor de hoofdrijbaan van de Vrouwenpolderseweg (N57) een beschikking hogere waarde aan te vragen bij de gemeente, indien de toepassing van overdrachts- of bronmaatregelen gericht op het terugbrengen van de geluidbelasting onvoldoende doeltreffend is dan wel overwegende bezwaren ontmoet.

Het aanleggen van een geluidwal of geluidscherm (overdrachtsmaatregelen) gericht op het terugbrengen van de geluidbelasting ten gevolge van het wegverkeer tot de voorkeursgrenswaarde ontmoet in de onderhavige situatie overwegende bezwaren van stedenbouwkundige, landschappelijke en financiële aard. Het vergroten van de afstand tussen geluidbron en ontvanger is in onderhavige situatie niet doeltreffend. Voor het toepassen van stiller wegdek (bronmaatregel) geldt dat de voorkeursgrenswaarde nog altijd wordt overschreden. Deze geluidreducerende maatregel is derhalve eveneens niet doeltreffend. Het toepassen van een stiller wegdek ontmoet bovendien overwegende bezwaren van financiële aard.

Derhalve wordt onderbouwd verzocht om voor variant 2 een hogere waarde te verlenen conform artikel 110a, lid 5 van de Wet geluidhinder.

Aangezien voor onderhavige woning sprake is van een procedure hogere waarde, is een aanvullend onderzoek ter bepaling van de geluidwering van de gevels nodig. Bij toepassing van de juiste geluidwerende materialen en maatregelen (conform een nader onderzoek) is vervolgens een goed akoestisch woon- en leefklimaat gewaarborgd.

Bijlage 1: Situatietekeningen van de varianten