

## **Bijlage 4 Quicksan soortbescherming**



# Quickscan soortbescherming project sloop bebouwing Oostkapelseweg 83 te Serooskerke



# **Quickscan soortbescherming project sloop Oostkapelseweg 32 te Serooskerke**

**Datum: 9 december 2021**

**Opdrachtgever:**

**Uitgevoerd en opgesteld door:**

**Adviesbureau Wieland  
Liniestraat 13  
4561 ZS Hulst  
0612352169**

© Niets uit deze rapportage mag gekopieerd worden zonder schriftelijke toestemming van de auteur.

## INHOUD

1	Inleiding.....	4
1.1	Aanleiding en doel onderzoek.....	4
1.2	Kader.....	4
1.3	Afbakening plangebied en werkwijze.....	7
1.4	Opzet beoordeling.....	8
2	Beschrijving huidige situatie en voorgenomen activiteiten.....	9
3.1	Zoogdieren.....	13
3.2	Vogels.....	14
3.2.1	Broedvogels.....	14
3.2.2	Watervogels.....	14
3.3	Reptielen en Amfibieën.....	15
3.4	Vissen.....	15
3.5	Ongewervelden.....	16
3.6	Vaatplanten.....	16
4	Conclusies en aanbevelingen mbt de uitvoering.....	17

Bijlage 1 Informatie Wet natuurbescherming

# 1 Inleiding

## 1.1 Aanleiding en doel onderzoek

Op de locatie Oostkapelseweg 83 te Serooskerke is gepland bebouwing te slopen. Voor deze activiteit geldt een onderzoeksplicht voor het onderdeel soortenbescherming. Deze rapportage bevat de resultaten van een voorstudie op het gebied van beschermde soorten. Op basis van de resultaten kan bepaald worden of significante effecten op de (beschermde) soorten al dan niet uit te sluiten zijn en wat eventueel nog nader onderzocht dient te worden.

In deze quickscan worden dan ook de volgende vragen, voor zover mogelijk, beantwoord:

- Tot welke (mogelijke) effecten leidt het slopen van bebouwing op beschermde soorten?
- Wat is de reikwijdte van de mogelijke effecten?
- Hoe beïnvloeden de effecten de jaarrond beschermde soorten en de kwalificerende natuurwaarden, gelet op de instandhoudingsdoelen?
- Zijn mogelijke negatieve effecten significant? Al of niet in combinatie met andere projecten in de omgeving?
- Op welke wijze kunnen negatieve effecten voorkomen of gemitigeerd worden?

## 1.2 Kader

### Soortbescherming

Soortbescherming is per 01/01/2017 opgenomen in de Wet natuurbescherming. Deze wet omvat ook de bescherming van Habitatrictlijnsoorten buiten de aangewezen Natura 2000-gebieden. De soortbescherming kent geen externe werking. Projecten worden getoetst aan de directe invloed op beschermde waarden binnen de grenzen van het projectgebied. Conform deze wet is de initiatiefnemer bij ruimtelijke ingrepen verplicht op de hoogte te zijn van mogelijke voorkomende beschermde natuurwaarden binnen het projectgebied. Vanuit deze kennis dienen plannen en projecten getoetst te worden aan de verbodsbepalingen uit de Wet natuurbescherming.

Onder de werking van de soortbescherming vallen circa 930 dier- en plantensoorten. Alle inheemse zoogdieren, vogels, amfibieën, en reptielen zijn beschermd. Tevens hebben een aantal planten, vissen, insecten en ongewervelden een beschermde status. Voor de in het wild voorkomende planten en dieren geldt bovendien de algemene zorgplicht (art. 1.11). Volgens de Wet natuurbescherming mogen beschermde dier- en plantensoorten niet worden gedood, gevangen, opzettelijk worden verontrust of gedood. Voortplanting- of vaste rust- of verblijfplaatsen mogen niet opzettelijk worden beschadigd of vernield. Habitatrictlijnsoorten mogen tevens niet opzettelijk worden verstoord. Beschermde planten mogen niet opzettelijk van hun groeiplaats worden verwijderd of vernield. De verbodsbepalingen van de Wet natuurbescherming (Wnb) staan vernoemd in onderstaand kader.

Verbodsbepalingen Wet natuurbescherming (Wnb)

Quickscan soortbescherming project sloop bebouwing Oostkapelseweg 83 Serooskerke

Beschermingsregime soorten Vogelrichtlijn § 3.1 Wn	Beschermingsregime soorten Habitatrichtlijn § 3.2 Wn	Beschermingsregime andere soorten § 3.3 Wn
Art 3.1 lid 1 Het is verboden in het wild levende vogels opzettelijk te doden of te vangen.	Art 3.5 lid 1 Het is verboden soorten in hun natuurlijke verspreidingsgebied opzettelijk te doden of te vangen	Art 3.10 lid 1a Het is verboden soorten opzettelijk te doden of te vangen
Art 3.1 lid 2 Het is verboden opzettelijk nesten, rustplaatsen en eieren van vogels te vernielen of te beschadigen, of nesten van vogels weg te nemen	Art 3.5 lid 4 Het is verboden de voortplantingsplaatsen of rustplaatsen van dieren te beschadigen of te vernielen	Art 3.10 lid 1b Het is verboden de vaste voortplantingsplaatsen of rustplaatsen van dieren opzettelijk te beschadigen of te vernielen
Art 3.1 lid 3 Het is verboden eieren te rapen en deze onderzich te hebben	Art 3.5 lid 3 Het is verboden eieren van dieren in de natuur opzettelijk te vernielen of te rapen	Niet van toepassing
Art 3.1 lid 4 en lid 5 Het is verboden vogels opzettelijk te storen, tenzij de storing niet van wezenlijke invloed is op de staat van instandhouding van de desbetreffende vogelsoort	Art 3.5 lid 2 Het is verboden dieren opzettelijk te verstoren	Niet van toepassing
Niet van toepassing	Art 3.5 lid 5 Het is verboden plantensoorten in hun natuurlijke verspreidingsgebied opzettelijk te plukken en te verzamelen, af te snijden, te ontwortelen of te vernielen	Art 3.10 lid 1c Het is verboden plantensoorten in hun natuurlijke verspreidingsgebied opzettelijk te plukken en te verzamelen, af te snijden, te ontwortelen of te vernielen

Bron: Soortenbescherming bij ruimtelijke ingrepen, Ministerie van Economische Zaken

De werkingssfeer van de Wet natuurbescherming is niet beperkt tot of gerelateerd aan speciaal aangewezen gebieden, maar geeft de beschermde soorten overal in Nederland bescherming. In o.a. artikelen 3.3, 3.8 en 3.10 van de Wet natuurbeschermingswet worden de ontheffings- en vrijstellingsmogelijkheden weergegeven. Welke voorwaarden verbonden zijn aan de ontheffing- of vrijstelling (zoals werken met een goedgekeurde gedragscode) hangt af van de dier- of plantensoorten die voorkomen in het plangebied.

**Beschermde soorten – met (Provinciale) vrijstelling:**

Voor deze soorten geldt een vrijstelling van een of meerdere verbodsbepalingen (zoals bijvoorbeeld het vangen van dieren en/of het vernielen van vaste verblijfsplaatsen). Voor deze soorten is derhalve in veel gevallen (afhankelijk van de geplande activiteit) geen ontheffing nodig. Wel geldt ten aanzien van deze soorten de zorgplicht, die eveneens van de Wet natuurbescherming uitgaat.

Soorten die vallen onder de vrijstelling betreft over het algemeen (en dus per Provincie verschillend) onder andere algemene zoogdiersoorten, zoals algemene muizen- en spitsmuizen, de woelrat, de egel, ree en vos, algemene amfibiesoorten, waaronder de bruine kikker, gewone pad en kleine watersalamander. Voor de meest actuele vrijstellingslijst wordt verwezen naar de website van de provincie Zeeland.

**Overige ‘nationaal beschermde’ soorten:**

Voor deze soorten geldt voor ruimtelijke ontwikkelingen en bestendig beheer een mogelijkheid voor ontheffing, welke aan drie criteria wordt getoetst: er is sprake van een in of bij wet genoemd belang, er is geen alternatief en ‘doet geen afbreuk aan de gunstige staat van instandhouding van de soort’. Voor deze soorten is derhalve een ontheffing nodig of kan gewerkt worden met een goedgekeurde gedragscode.

Soorten die vallen onder dit nationale beschermingsregime betreffen onder andere algemene zoogdiersoorten, zoals das en boommarter, algemene amfibieën en reptielen zoals alpenwatersalamander, hazelworm, flora als schubvaren en bokkenorchis en vissoorten waaronder de grote modderkruiper. Daarnaast geldt ook voor deze soorten de algemene zorgplicht.

**Habitatrichtlijnsoorten:**

Voor deze soorten geldt het zwaarste beschermingsregime en is voor ruimtelijke ontwikkelingen geen vrijstelling mogelijk van de ontheffingsplicht. Voor deze soorten dient een ontheffing te worden aangevraagd, welke aan drie criteria wordt getoetst: er is sprake van een in of bij wet genoemd belang, er is geen alternatief en ‘doet geen afbreuk aan de gunstige staat van instandhouding van de soort’. Wel kan als voldaan wordt aan een in de wet genoemd belang ook bij ruimtelijke ontwikkelingen gewerkt worden met een goedgekeurde gedragscode. Daarnaast geldt ook voor deze soorten de algemene zorgplicht. Tot dit beschermingsregime horen o.a. alle vleermuissoorten, de bever, otter, noordse woelmuis en verschillende amfibiesoorten waaronder rugstreeppad en kamsalamander.



### **Vogelrichtlijnsoorten:**

Alle vogels zijn in Nederland gelijk beschermd. Voor deze soorten geldt het zwaarste beschermingsregime en is voor ruimtelijke ontwikkelingen ook geen vrijstelling mogelijk van de ontheffingsplicht. Voor deze soorten dient een ontheffing te worden aangevraagd, welke aan drie criteria wordt getoetst: er is sprake van een in of bij wet genoemd belang, er is geen alternatief en 'doet geen afbreuk aan de gunstige staat van instandhouding van de soort'. Wel kan als voldaan wordt aan een in de wet genoemd belang ook bij ruimtelijke ontwikkelingen gewerkt worden met een goedgekeurd gedragscode. Daarnaast geldt ook voor deze soorten de algemene zorgplicht.

### **Zorgplicht**

Voor alle in het wild voorkomende plant- en diersoorten, dus ook voor onbeschermd en beschermd soorten die zijn vrijgesteld geldt wel de ook 'algemene zorgplicht' (art. 1.11 Wet natuurbescherming). Deze zorgplicht houdt in dat initiatiefnemer passende maatregelen moet nemen om schade aan beschermde gebieden en in het wild voorkomende plant- en diersoorten te voorkomen of zoveel mogelijk te beperken. Hierbij gaat het bijvoorbeeld om het niet verontrusten of verstoren in de kwetsbare perioden zoals de winterslaap, de voortplantingstijd en de periode van afhankelijkheid van de jongen.

De kwetsbare perioden voor de verschillende soortgroepen zijn niet alle gelijk. Als 'veilige' periode voor alle groepen geldt in het algemeen de periode van half augustus tot half november, de periode waarin de voortplantingstijd achter de rug is en diersoorten als vleermuizen, overige zoogdieren en amfibieën nog niet in winterslaap zijn. Indien een locatie in die periode bouwrijp wordt gemaakt, kan daarna gedurende het winterseizoen en het daarop volgende voorjaar probleemloos worden gewerkt.

Zo kan bijvoorbeeld vegetatie gedurende het groeiseizoen kort gemaaid worden, zodat er geen vogels gaan broeden en het tegen de winter ook ongeschikt is voor kleine zoogdieren of amfibieën die in winterslaap gaan. Indien tijdens de uitvoering van de werkzaamheden beschermd soorten worden waargenomen dienen maatregelen genomen te worden om schade aan deze individuen zo veel mogelijk te voorkomen (bijvoorbeeld wegvangen en verplaatsen of terreindelen af te zetten en het werk ter plaatse stil te leggen). Ecologische begeleiding kan hierin voorzien.

### **1.3 Afbakening plangebied en werkwijze**

Het plangebied is weergegeven in figuur 1. Het plangebied is het gebied waar de werkzaamheden zullen plaatsvinden in de vorm van de sloop van gebouwen (rood aangegeven).



Figuur 1. Te slopen schuren

Het terrein is bezocht op 1 mei en 14 en 10 december 2021.

Daarnaast zijn lokale verspreidingsatlassen geraadpleegd, zijn gegevens opgevraagd en zijn openbare websites geraadpleegd.

#### **1.4 Opzet beoordeling**

De opzet van deze beoordeling is als volgt. In hoofdstuk 2 is een korte beschrijving gegeven van het studiegebied, het plangebied en de voorgenomen activiteit. Hoofdstuk 3 geeft een beschrijving van de te verwachten en de aangetroffen natuurwaarden in het gebied. Deze gegevens zijn vervolgens geïnterpreteerd en beoordeeld in relatie tot de voorgenomen activiteit.

## 2 Beschrijving huidige situatie en voorgenomen activiteiten

In dit hoofdstuk wordt een korte beschrijving gegeven van de huidige situatie. Het plangebied waar deze quickscan op van toepassing is, is weergegeven in figuren 1 en 2.

Het plangebied is gelegen aan de noordzijde van Serooskerke. Het betreft bebouwing (landbouwschuren) op een erf. Een deel van de bebouwing op het erf zal worden gesloopt. Dit betreft de schuren die op figuur 1 rood gemarkeerd zijn. Er wordt geen beplanting gerooit, met uitzondering van enkele struiken die tegen de te slopen bebouwing groeien.

De omgeving bestaat uit landbouwgrond (akkerbouw, weiland) en bebouwing van het dorp Serooskerke.

De geplande werkzaamheden bestaan uit het slopen van bebouwing. Het betreft een damwandloods en wat kleinere enkel steens schuren.

Figuur 2. Luchtfoto van het plangebied en de omgeving.



Foto 1. Plangebied, te slopen bebouwing.



Foto 2. Plangebied, te slopen bebouwing.



Foto 3. Te slopen bebouwing.



Foto 4. Te slopen bebouwing.



Foto 5. Te slopen bebouwing.



### 3 Soortenbescherming

Hieronder worden soorten vernoemd die op basis van algemene bronnen in en nabij het plangebied kunnen voorkomen. Vervolgens wordt uitgewerkt of er eventueel nadelige effecten te verwachten zijn.

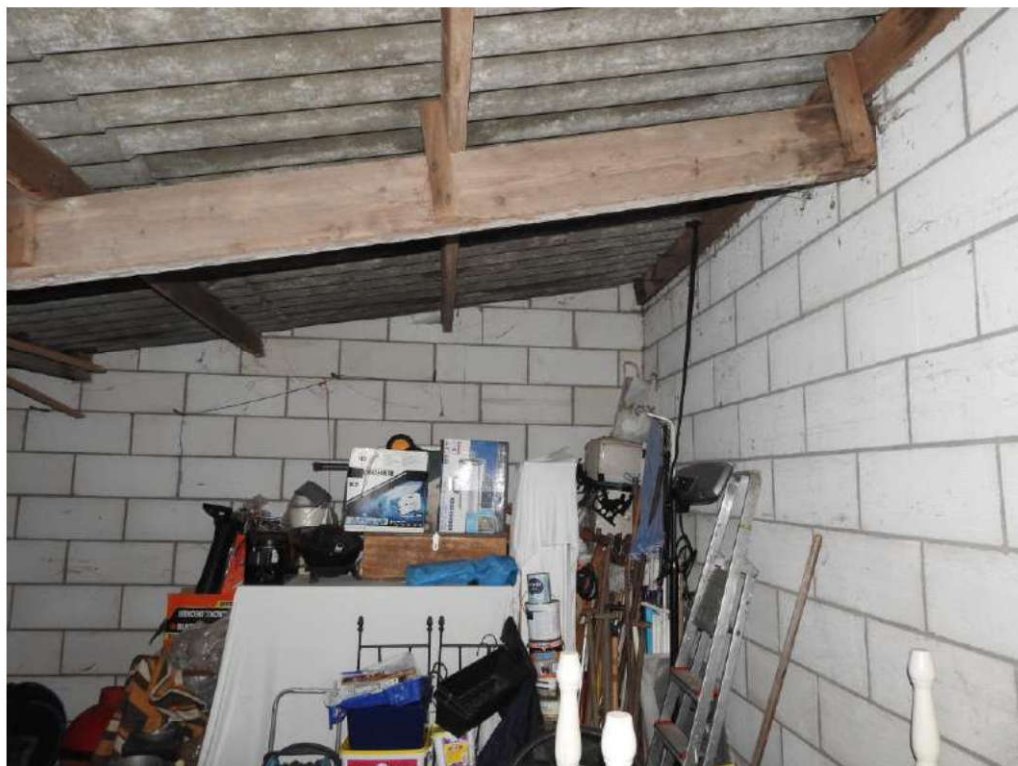
#### 3.1 Zoogdieren

Vastgestelde en te verwachten soorten in de omgeving (<200 meter): Huisspitsmuis, Veldmuis, Vos, Ree, Bosmuis, Rosse woelmuis, Egel.

Vastgestelde en te verwachten soorten in de omgeving (<200 meter): Gewone dwergvleermuis, Laatvlieger, Gewone grootoorvleermuis, Watervleermuis, Ruige dwergvleermuis, Konijn, Haas, Wezel, Hermelijn.

<b>Voorkomen / functie van het plangebied:</b>
Bron: Bekker 2009, Zoogdieren in Zeeland en veldbezoek, NDFP (30 april 2021).
Grondgebonden soorten komen sporadisch voor in de omgeving van het plangebied. Het plangebied heeft geen specifieke waarden voor grondgebonden zoogdieren. Het plangebied is verhard en wordt intensief betreden door mensen. Er zijn geen zolders, spouwmuren, holtes of gevelbeplating aanwezig die geschikt zijn voor vleermuizen.
<b>Uit te voeren maatregelen:</b> slopen van bebouwing.
<b>Verboden handelingen (doden, vernielen, verstoren van beschermde soorten):</b> Niet van toepassing.
<b>Mitigerende maatregelen / Worden er maatregelen uitgevoerd om eventuele schade tot een minimum te beperken:</b> Niet van toepassing.
<b>Conclusie:</b> Geen effecten verwacht.

## 3.2 Vogels

### 3.2.1 Broedvogels

De volgende broedvogels zijn in de omgeving van het plangebied vastgesteld: Houtduif, Holenduif, Kauw, Winterkoning, Heggenmus, Groenling, Zwartkop, Vink, Merel, Zanglijster, Grote Lijster, Zwarte roodstaart, Witte kwikstaart, Koolmees, Pimpelmees, Gele kwikstaart, Graspieper, Fazant, Veldleeuwerik, Staartmees, Grasmus, Tjiftjaf, Zwarte kraai, Ekster, Putter, Turkse Tortel, Ringmus, **Huismus**.

**Vetgedrukt** zijn soorten waarvan het leefgebied jaarrond beschermd is.

<p><b>Voorkomen / functie van het plangebied:</b>                  Vogelatlas van Nederland, NDFP (geraadpleegd 30 april 2021).                  De genoemde soorten komen voor in de directe omgeving. Onder andere in de woning broeden huismussen. In de bebouwing die gesloopt zal worden zijn algemene broedvogels vastgesteld zoals kauw. Ook in de klimop die tegen een aantal schuurtjes groeit zijn broedvogels te verwachten als winterkoning, merel en heggenmus.</p>
<p><b>Uit te voeren maatregelen:</b>                  slopen van bebouwing.</p>
<p><b>Verboden handelingen (doden, vernielen, verstoren van beschermde soorten):</b>  <i>Broedvogels kunnen verstoord worden indien gesloopt wordt in de broedperiode.</i></p>
<p><b>Worden er maatregelen uitgevoerd om eventuele schade tot een minimum te beperken:</b>  <i>Slopen buiten de broedperiode, of maatregelen treffen die voorkomen dat broedvogels verstoord worden.</i></p>
<p><b>Conclusie:</b> in het plangebied zijn broedvogels te verwachten. Dit betreft algemene soorten als kauw, merel, winterkoning en heggenmus. Door te slopen buiten de broedperiode kan voorkomen dat broedvogels verstoord worden. Voor de huismus heeft de te slopen bebouwing geen specifieke waarde. Ook andere soorten waarvan het leefgebied jaarrond beschermd is zijn niet te verwachten.</p>

### 3.2.2 Watervogels

In de omgeving komen geen watervogels voor.

Trekvogels en watervogels

<p><b>Voorkomen / functie van het plangebied:</b>                  (Ministerie van Verkeer en Waterstaat e.a., Deltavogelatlas, atlas van vogelconcentraties en vliegbewegingen in het Deltagebied, digitale versie 29-04-2021; SOVON Vogelonderzoek Nederland &amp; Ganzenwerkgroep Zeeland.2019;                  In het plangebied zelf komen geen watervogels voor. Vanwege de ligging tussen bebouwing is het biotoop niet geschikt.</p>
<p><b>Uit te voeren maatregelen:</b>                  slopen van bebouwing.</p>
<p><b>Verboden handelingen (doden, vernielen, verstoren van beschermde soorten):</b>  <i>Niet te verwachten.</i></p>
<p><b>Worden er maatregelen uitgevoerd om eventuele schade tot een minimum te</b></p>



**beperken:**

*Niet van toepassing.*

**Conclusie:**

*Geen nadelig effect te verwachten.*

### 3.3 Reptielen en Amfibieën

Op basis van algemene informatie zijn de volgende soorten te verwachten: Bruine kikker, Gewone pad, Groene kikker, Kleine watersalamander.

**Voorkomen en functie van het plangebied:**

Bron: website [www.ravon.nl](http://www.ravon.nl) , versie 30 april 2021

De genoemde soorten komen voor in waterpartijen in de ruimere omgeving van het plangebied. In het plangebied zelf zijn geen voortplantingswateren aanwezig. Ook als landbiotoop is het plangebied ongeschikt omdat het verhard is en bestaat uit intensief gemaaid gras.

***Uit te voeren maatregelen:***

slopen van bebouwing.

**Verboden handelingen (doden, vernielen, verstoren van beschermde soorten):**

Niet van toepassing.

**Worden er maatregelen uitgevoerd om eventuele schade tot een minimum te**

**beperken:** Niet van toepassing.

**Conclusie:** geen nadelige effecten te verwachten.

### 3.4 Vissen

In het plangebied komen geen vissen voor.

**Voorkomen en functie van het plangebied:**

*(Website Ravon versie 25 april 2021). Er is geen water in het plangebied.*

***Uit te voeren maatregelen:***

slopen van bebouwing.

**Verboden handelingen (doden, vernielen, verstoren van beschermde soorten):**

Niet van toepassing.

**Worden er maatregelen uitgevoerd om eventuele schade tot een minimum te**

**beperken:**

*Niet van toepassing.*

**Conclusie:**

*Geen negatieve effecten te verwachten.*

### 3.5 Ongewervelden

In het plangebied komen geen ongewervelden voor.

**Voorkomen en functie van het plangebied:** Vlinder- en Libellenwerkgroep 2003; Geene et al. 2007; Wagenaar 2007. NDDF. [www.verspreidingsatlas.nl](http://www.verspreidingsatlas.nl) versie 30 april.

In het plangebied komen geen dagvlinders, nachtvlinders, libellen, sprinkhanen en overige ongewervelde voor die beschermd worden door de Wet natuurbescherming. Het plangebied is gelegen in de bebouwde kom. Het plangebied is grotendeels verhard. Bestaat uit een intensief onderhouden tuin. Er komen geen beschermde soorten voor binnen 1 kilometer van het plangebied.

**Uit te voeren maatregelen:**

slopen van bebouwing.

**Verboden handelingen (doden, vernielen, verstoren van beschermde soorten):**

Niet van toepassing

**Worden er maatregelen uitgevoerd om eventuele schade tot een minimum te beperken:**

Niet van toepassing.

**Conclusie:**

*Geen negatieve effecten te verwachten.*

### 3.6 Vaatplanten

In het plangebied komen geen beschermde soorten voor.

**Voorkomen en functie van het plangebied:**

*In het plangebied komen geen beschermde soorten voor. Bron veldbezoek en Flora Zeelandica, NDDF versie 30 april 2021. Het plangebied is verhard, bestaat uit tuin en gelegen in de bebouwde kom. Er zijn geen geschikte biotopen (voedselarme akkers, schraalgraslanden of moerassen) waar beschermde soorten voor kunnen komen.*

**Uit te voeren maatregelen:**

slopen van bebouwing.

**Verboden handelingen (doden, vernielen, verstoren van beschermde soorten):**

Niet van toepassing.

**Worden er maatregelen uitgevoerd om eventuele schade tot een minimum te beperken:**

*Niet van toepassing.*

**Conclusie:**

*Er komen geen beschermde soorten voor in het plangebied.*

## 4 Conclusies en aanbevelingen mbt de uitvoering

Initiatiefnemer is voornemens om op de locatie Oostkapelseweg 83 te Serooskerke bestaande bebouwing te slopen. Het betreft een aantal landbouwschuren (enkel steens en damwand). Een deel van de aanwezige landbouwschuren en het woonhuis worden niet gesloopt. Er wordt geen beplanting gekapt, met uitzondering van enkele struiken die tegen de bebouwing groeien.

In de te slopen bebouwing zijn geen vleermuizen, uilen, gierzwaluwen of huismussen te verwachten. Er is gericht gezocht naar sporen (nesten, restanten van nesten, braakballen, poepstrepen, plukresten, veren, haren, mest, kale plekken bij mogelijke invliegopeningen) van deze dieren. Deze zijn niet aangetroffen. Ze zijn ook niet in de bebouwing te verwachten omdat er geen geschikte verblijf-, rust-, schuil- of broedplaatsen zijn. Er is te veel licht in de bebouwing, er zijn geen schuilplaatsen, er is dagelijks menselijke activiteit waardoor er te veel verstoring is. Er zijn geen holtes, kieren, spleten die kunnen fungeren als verblijfplaats voor vleermuizen of als broedplaats voor huismus, uilen, gierzwaluwen.

Er zijn algemene broedvogels te verwachten die in, of rond de bebouwing broeden. Dit betreft soorten als heggenmus, winterkoning, kauw en merel. Door te slopen buiten de broedperiode kan voorkomen worden dat broedvogels verstoord worden. Indien het niet mogelijk is buiten de broedperiode te slopen kunnen er maatregelen getroffen worden die voorkomen dat vogels gaan broeden.

Voor andere soortgroepen is het plangebied ongeschikt leefgebied, of ze komen niet voor in, of in de omgeving van het plangebied.

# Bijlage 1

Informatie Wet natuurbescherming  
Zeeland

Provincie Zeeland, 22 december 2016 

## Checklist ontheffing soortenbescherming Wet natuurbescherming

De Wet natuurbescherming (Wnb) regelt de bescherming van planten en dieren op het gehele grondgebied van Nederland (artikelen 3.1 t/m 3.11). Dit betekent dat als u werkzaamheden gaat uitvoeren in een omgeving waar een of meerdere beschermde dieren en/of planten aanwezig zijn, u deze checklist dient te doorlopen om een antwoord te krijgen op de vraag of u een ontheffing nodig heeft.

### 1. Komen er binnen de invloedzone van het plangebied beschermde dier- en/of plantensoorten voor?

In de artikelen 3.1 t/m 3.4 Wnb is het beschermingsregime van de soorten die onder de Vogelrichtlijn (VR) vallen geregeld. De artikelen 3.5 tot en met 3.9 regelen het beschermingsregime van soorten uit de Habitatrichtlijn (HR) en in de artikelen 3.10 en 3.11 is het beschermingsregime van de overige soorten geregeld. U dient na te gaan of binnen de invloedzone van het plangebied waar u de werkzaamheden gaat verrichten, soorten voorkomen die onder een van deze beschermingsregimes vallen. De invloedzone van het plangebied kan ruimer zijn dan het plangebied. Denk bijvoorbeeld aan het aanleggen en/of gebruik van een industrieterrein, waarbij door bijvoorbeeld licht een vliegroute van beschermde vleermuizen buiten het plangebied wordt verstoord. Een hulpmiddel bij het vaststellen van beschermde soorten in uw omgeving is de Effectenindicator soorten van de Rijksoverheid (Zie [www.synbiosys.alterra.nl/natura2000/effectenindicatorsoorten.aspx?subj=soorten](http://www.synbiosys.alterra.nl/natura2000/effectenindicatorsoorten.aspx?subj=soorten)).

JA: ga door naar de volgende vraag

NEE: er is geen ontheffing nodig

### 2. Hebben uw activiteiten/handelingen (tijdelijk) negatieve effecten op beschermde dier- en/of plantensoorten?

Denk hierbij bijvoorbeeld aan het doden, vangen of opzettelijk (ver)storen van een soort of in geval van planten het beschadigen of vernielen hiervan. Maar ook vernietiging van het leefgebied of kwaliteitsverlies van het leefgebied van de soort door bijvoorbeeld geluid, versnippering of belichting, kan een effect veroorzaken.

JA: ga door naar de volgende vraag

NEE: er is geen ontheffing nodig

### 3. Geldt voor al deze soorten en handelingen een vrijstelling en/of een gedragscode?

Bij deze vraag is het van belang dat u nagaat of voor alle soorten waarop een effect te verwachten is, een vrijstelling volgens de Verordening Wet natuurbescherming Zeeland 2107 (zie [www.zeeland.nl](http://www.zeeland.nl)) en/of een goedgekeurde gedragscode (zie <https://mijn.rvo.nl/flora-en-faunawet-ontheffing-en-vrijstelling>) van toepassing is. In veel gevallen zal dit voor slechts een deel van de soorten gelden en dient u naar de volgende vraag te gaan.

JA: u heeft geen ontheffing nodig

Nee: ga door naar de volgende vraag

### Beschermingsregime soorten Vogelrichtlijn (artikel 3.1)

In artikel 3.1 zijn een aantal verboden opgenomen, waaronder het opzettelijk storen en doden van vogels als bedoeld in artikel 1 van de Vogelrichtlijn en het opzettelijk vernielen, beschadigen of wegnemen van nesten. Onder opzet wordt ook voorwaardelijke opzet verstaan, dat wil zeggen dat een handeling wordt verricht waarbij bewust de aannemelijke kans wordt aanvaard dat deze handeling schadelijke gevolgen kan hebben voor de soort. In artikel 3.1 is ook geregeld dat het verbod om vogels opzettelijk te storen, niet van toepassing is indien de storing niet van wezenlijke invloed is op de staat van instandhouding van de soort. Het verjagen en/of storen van niet-broedende vogels -voor zover het niet gaat om jaarrond beschermde verblijfplaatsen- wordt niet als storing beschouwd, omdat vogels kunnen vliegen en verderop kunnen gaan zitten, zonder dat dit van wezenlijke invloed is op de staat van instandhouding. Voor de vraag wanneer er sprake is van een storing die van wezenlijke invloed is op de staat van instandhouding van de soort verwijzen wij u naar de toelichting van het aanvraagformulier ruimtelijke ingrepen soortbescherming ([www.zeeland.nl](http://www.zeeland.nl))

4. Zijn er binnen de invloedssfeer van het plangebied (ecologische functies die essentieel zijn voor de functionaliteit van) voortplantings- of vaste rust- of verblijfplaatsen van vogels?

Tot voortplantings- of vaste rust- of verblijfplaatsen worden gerekend nesten van vogels gedurende de broedperiode en de jaarrond beschermde verblijfplaatsen. Onder nesten van vogels moet ook de functionele omgeving daarvan worden begrepen, voor zover het broedsucces daarvan afhankelijk is. Het gaat dan om essentiële ecologische functies zoals een goed foerageergebied nabij de nestplaats welke bepalend is voor het broedsucces. Indien dit foerageergebied verdwijnt of wordt aangetast kan dit resulteren in het verlaten van de nestplaats of een lagere overleving van het aantal jongen daar de oudervogels verder moeten vliegen en minder profijt hebben van het foerageren zelf (kosten wegen niet op tegen de baten). Zie voor de lijst van jaarrond beschermde vogelnesten: [www.odh.nl](http://www.odh.nl)  
Zie voor de wijze waarop dit dient te worden beschouwd, de toelichting op vraag 2 van het aanvraagformulier.

JA: ga door naar de volgende vraag

NEE: ga door naar vraag 6

5. Voorkomt u door het nemen van maatregelen dat de in artikel 3.1 genoemde verboden worden overtreden?

Kunt u aannemelijk maken en verzekeren dat door het tijdig treffen van maatregelen voorafgaand aan de activiteit(en) geen verboden worden overtreden? U kunt hierbij denken aan het afstemmen van de werkzaamheden op de biologische ritmes en seizoencycli van de soort maar het kan ook gaan om maatregelen waardoor (de functionaliteit van) voortplantings- of vaste rust- of verblijfplaatsen in het geheel niet worden aangetast.

JA: ga door naar de volgende vraag

NEE: u dient in ieder geval voor vogels een ontheffing aan te vragen

## Beschermingsregime diersoorten Habitatrichtlijn (artikel 3.5) en overige diersoorten (artikel 3.10 )

In de artikelen 3.5 en 3.10 Wnb zijn een aantal verboden opgenomen, waaronder het opzettelijk doden, vangen en verstoren van de diersoort, maar ook het opzettelijk beschadigen of vernielen van de (vaste) voortplantingsplaatsen of rustplaatsen van de dieren. Onder opzet wordt ook voorwaardelijke opzet verstaan, dat wil zeggen dat een handeling wordt verricht waarbij bewust de aannemelijke kans wordt aanvaard dat deze handeling schadelijke gevolgen kan hebben voor de soort.

6. Zijn er binnen de invloedssfeer van het plangebied (ecologische functies die essentieel zijn voor de functionaliteit van) voortplantings- of vaste rust- of verblijfplaatsen van diersoorten?

Tot voortplantings- of vaste rust- of verblijfplaatsen worden bijvoorbeeld locaties gerekend waarin zich kraamkolonies, paarverblijven en overwinteringsplaatsen bevinden, afhankelijk van de soort. Daarnaast vallen ook tijdelijke, seizoensgebonden, verblijfplaatsen (bijvoorbeeld hollen, burchten) of standplaatsen die van belang zijn voor de gunstige staat van instandhouding van een soort onder de reikwijdte van artikel 3.5 Wnb. Bij essentiële ecologische functies gaat het bijvoorbeeld om migratie- en vliegroutes of foerageergebieden, die van groot belang zijn voor het functioneren van een voortplantings- of vaste rust- of verblijfplaats.

JA: ga door naar de volgende vraag

NEE: ga door naar vraag 8.

7. Voorkomt u door het nemen van maatregelen dat de in artikel 3.5 en/of artikel 3.10 genoemde verboden worden overtreden?

Kunt u aannemelijk maken en verzekeren dat door het tijdig treffen van maatregelen voorafgaand aan de activiteit(en) geen verboden worden overtreden? U kunt hierbij denken aan het afstemmen van de werkzaamheden op de biologische ritmes en seizoencycli van de soort maar het kan ook gaan om maatregelen waardoor (de functionaliteit van) voortplantings- of vaste rust- of verblijfplaatsen in het geheel niet worden aangetast.

Ja, ga door naar de volgende vraag

Nee, u dient in ieder geval voor diersoorten (van de Habitatrichtlijn) een ontheffing aan te vragen

## Beschermingsregime plantensoorten Habitatrictlijn (artikel 3.5) en overige plantensoorten (artikel 3.10)

In de artikelen 3.5 en 3.10 Wnb zijn een aantal verboden opgenomen, te weten het opzettelijk plukken, verzamelen, afsnijden, ontwortelen of vernielen van plantensoorten die vallen onder de Habitatrictlijn en vaatplanten van soorten die in de bijlage, onderdeel B, bij de Wnb zijn genoemd. Onder opzet wordt ook voorwaardelijke opzet verstaan, dat wil zeggen dat een handeling wordt verricht waarbij bewust de aannemelijke kans wordt aanvaard dat deze handeling schadelijke gevolgen kan hebben voor de soort.

8. Zijn er binnen (de invloedssfeer van) het plangebied plantensoorten aanwezig die onder het beschermingsregime van de artikelen 3.5 en/of 3.10 vallen?

Naast het fysiek wegnemen of beschadigen van individuele plantensoorten is ook aantasting van de kwaliteit van de groeiplaats van beschermde soorten relevant. Gedacht kan worden aan verdroging of vernatting wat maakt dat de soorten in hun voortbestaan worden belemmerd.

Ja, ga door naar de volgende vraag

Nee, u heeft geen ontheffing nodig

9. Voorkomt u door het nemen van maatregelen dat de in artikel 3.5 en/of artikel 3.10 genoemde verboden worden overtreden?

Kunt u aannemelijk maken en verzekeren dat door het tijdig treffen van maatregelen voorafgaand aan de activiteit(en) geen verboden worden overtreden? U kunt hierbij denken aan het ontzien van de groeiplaats, werken buiten de bloeiperiode en periode van zaadzetting of, afhankelijk van welke soort en/of het beschermingsregime van toepassing is.

Ja, u heeft geen ontheffing nodig

Nee, u dient in ieder geval voor plantensoorten een ontheffing aan te vragen

Indien u een ontheffing nodig heeft, dient u bij het aanvragen hiervan in alle gevallen aan te tonen dat:

- 1) er geen andere bevredigende oplossing bestaat en
- 2) dat de activiteit nodig is in één van de voor de soort van toepassing geachte belangen.

Daarnaast gelden voor Vogelrichtlijn en Habitatrictlijn soorten specifieke randvoorwaarden m.b.t. de staat van instandhouding. Voor een nadere uitleg over deze voorwaarden dient u toelichting op het aanvraagformulier soortbescherming te raadplegen. Het aanvraagformulier vindt u op

<https://www.zeeland.nl/vergunningen-en-ontheffingen/soortenbescherming>.

