

Informatiebrief aan de Raad

Zaaknummer: Z/21/052938 099
Documentnummer: 325565
Datum: Dinsdag 22 november 2022
Onderwerp: Periodieke rapportage afvalinzameling
Bijlage(n): *Bijlage 1: Gezamenlijke basis voor nieuw afval-en grondstoffenbeleid Avalex-Gemeenten 2022-2030;*
Bijlage 2: Onderzoek inzamelvarianten Avalex;
Bijlage 3: Toekomstvisie grofvuil en producthergebruik;
Bijlage 4: Opdrachtgeversrapportage Wassenaar jan-aug 2022.

Geachte Raad,

Via deze informatiebrief wordt u, zoals te doen gebruikelijk, geïnformeerd over een aantal recente ontwikkelingen op het gebied van afval. Avalex rapporteert periodiek aan de gemeente. We gaan in deze brief in op de volgende onderwerpen:

- Afval- en grondstoffenbeleid
- Rapportage afvalinzameling
- Sorteeraanlyse
- Zijbelading
- Stand van zaken actieplan

1. Afval- en grondstoffenbeleid

Binnen de deelnemers van Avalex is er in de afgelopen jaren gewerkt aan het meer inzamelen van grondstoffen via Het Nieuwe Inzamelen of ook wel omgekeerd inzamelen. Dit heeft nog niet de VANG doelstelling opgeleverd. Om de doelstelling na te streven is er aanvullend beleid nodig. Avalex heeft in opdracht van de deelnemende gemeenten het afgelopen jaar Royal Haskoning DHV twee opdrachten gegeven

- Op welke wijze kunnen wij het scheidingsresultaat verhogen
- Op welke wijze kunnen wij de milieustraten efficiënter gebruiken.

Dit heeft geresulteerd in 2 rapportages. Avalex heeft deze verwoord in een document (bijlage 1) "Gezamenlijke basis voor nieuw afval-en grondstoffenbeleid Avalex-Gemeenten 2022-2030".

Middels deze raadsinformatiebrief en de daarbij behorende bijlagen kunt u kennis nemen van de mogelijke ontwikkelingen op het gebied van afval inzameling en circulariteit.

Het volledige rapport van Royal Haskoning DHV kunt u vinden in bijlage 2 en 3.

In het coalitieakkoord is aangegeven dat er geen grote veranderingen op het gebied van de dienstverlening van Avalex gepland zijn. Om de raad de mogelijkheid te geven hun ideeën over het beperken van de hoeveelheid restafval mee te geven aan het college zal er op 7 maart een wensen en bedenkingen procedure volgen waarin de mogelijkheden voor de gemeente Wassenaar op het gebied van het beperken van de hoeveelheid restafval aangegeven worden.

2. Rapportage afvalinzameling

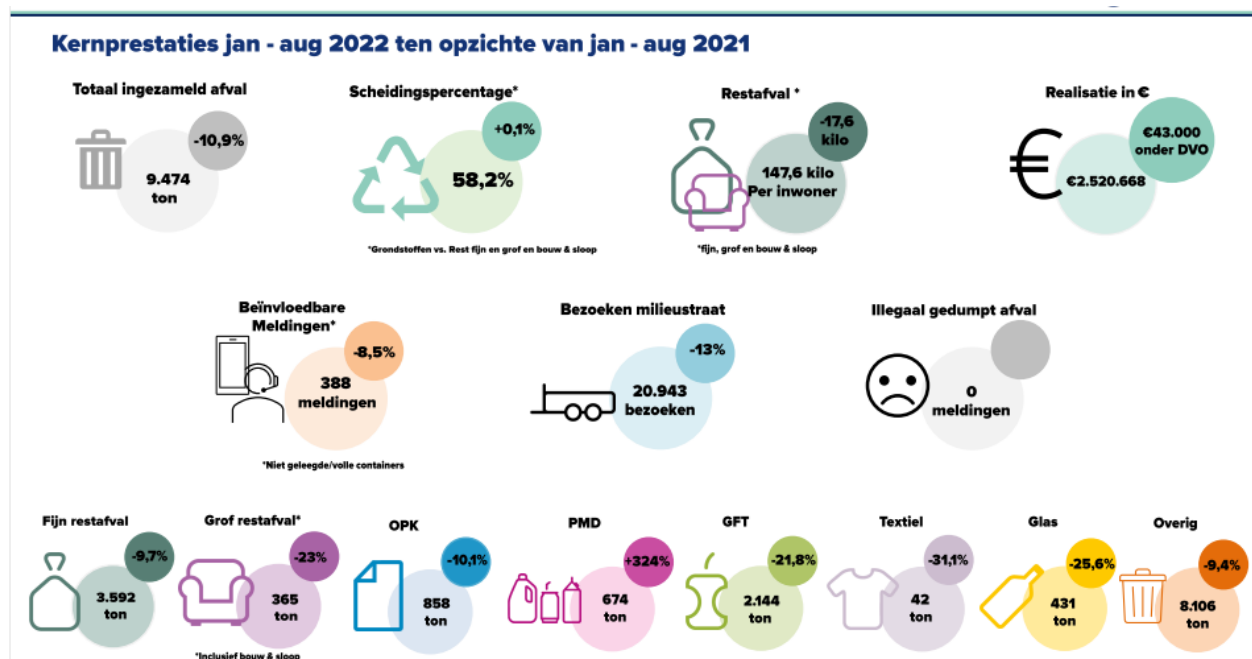

Wat in eerste instantie opvalt is het enorme verschil in PMD + 324% ten opzichte van 2021. Dit wordt veroorzaakt door het nascheiden van het PMD en is een rekenkundige hoeveelheid. Die komt tot stand door een procentuele verdeling op basis van al het afval wat via de nascheider loopt. Indien wij dit doorrekenen, blijkt dat er ruim 80 kg PMD per aansluiting vrijkomt per jaar. Uitgaande van een gemiddelde bewoning van 2,2 per aansluiting blijkt dat er echt al het theoretisch aanwezige PMD eruit gehaald wordt.

Verder blijkt uit de infographic dat de gescheiden afvalstromen zoals GFT, Papier, Glas en Textiel dit jaar minder ingezameld zijn dan het voorafgaande jaar. Een oorzaak hiervan kan liggen in het feit dat het PMD via nascheiding uit het afval gehaald wordt waardoor de inwoners ervan uit gaan dat alles doormiddel van nascheiding uit het afval gehaald kan worden.

Om de hoeveelheid restafval terug te brengen naar de landelijke (VANG) doelstelling (30 kg restafval per persoon in 2025) zullen er inspanningen verricht moeten worden om de inwoners duidelijk te maken op welke manier het afval gescheiden moet worden.

In bijlage 4 treft u de volledige rapportage aan.

Sorteeranalyse

Vorig jaar augustus is er in Wassenaar bij zowel de hoogbouw als de laagbouw een sorteeranalyse uitgevoerd. Deze is daarbij aangemerkt als nulmeting. Om een vergelijk te maken en te bekijken wat het effect is geweest van de beleidswijziging (overstappen op volledige nascheiding) zullen er dit jaar ook sorteeranalyses plaatsvinden. De eerste is in april uitgevoerd. De monsters zijn in dezelfde straten genomen als de monsters in de analyse van het afgelopen jaar. Dit om een juist vergelijk te krijgen.

Uit de eerste resultaten blijkt dat er iets minder GFT in het restafval aanwezig is. Een ander effect is de toename van het papier en karton in het restafval. Dit is ook terug te vinden in de hoeveelheid gescheiden afval.

3. Zijbelading

Zoals in eerder raadsinformatiebrieven is aangegeven is de het invoeren van zijbelading in Wassenaar een belangrijke ontwikkeling in het beheersen van de kosten. Door gebruik te maken van deze techniek is er 1 chauffeur nodig en 1 persoon die de containers recht plaatst zodat het voertuig deze automatisch op kan pakken en legen. Bij het gebruik van de traditionele achterlader is er buiten de chauffeur nog 2 medewerkers nodig om de containers handmatig naar het voertuig te brengen en deze daar te legen. Per saldo scheelt dat 1 arbeidskracht. In de afgelopen maanden heeft Avalex onderzocht of en op welke schaal het in Wassenaar mogelijk is om deze vorm van inzamelen uit te voeren. De volledige rapportage is nog niet beschikbaar maar uit de eerste schetsen blijkt dat 40% van de laagbouwwoningen in aanmerking kunnen komen voor het inzamelen met de zijbelading. Het invoeren van deze inzamelmethodiek staat nog steeds gepland halverwege 2023.

4. Stand van zaken actieplan (2021)

Financieel

In de periodieke informatiebrief (d.d.11 oktober 2021) is naast een financieel overzicht ook een actieplan opgenomen. In de onderstaande tabel 1 treft u de huidige financiële stand van zaken aan. Hieruit blijkt dat de begrote posten toereikend zijn. In tabel 2 treft u de stand van zaken met betrekking tot het actieplan. We liggen hier volledig op planning. We kunnen ook constateren dat budget toereikend is voor de uit te voeren maatregelen.

Communicatie

De gemeenteraad heeft het afgelopen jaar aangegeven dat er inspanning geleverd moet gaan worden om GFT/E uit het restafval te halen. Dit is opgenomen in het actieplan. Hierin zijn verschillende acties uitgezet om te komen tot een beter resultaat. Om minder GFT in het restafval te krijgen zijn er GFT beugels bij de hoogbouw geplaatst en hebben de inwoners de mogelijkheid gehad om op verschillende plaatsen een keukenbakje op te halen. De inwoners zijn verder geïnformeerd over het belang van het scheiden van de etensresten uit het restafval. Om uiteindelijk het gedrag van de inwoners te veranderen zal er blijvend aandacht moeten zijn voor dit

onderwerp. Op dit moment wordt er via diverse kanalen informatie hierover gedeeld. Deze informatie bestaat uit posters, filmpjes op internet en berichten in de krant. Dit is gezamenlijk met inwoners en Avalex tot stand gekomen.

Actie	Tijdspad
Laten uitvoeren van een sorteeraanlyse (nulmeting)	uitvoering aug 2021
Ondertekenen DVO 2022	4 oktober 2021
Communiceren over de aankomende verandering en het verstrekken van stickers met scheidingsregels	18 december 2021
Gedragveranderende communicatie	start 18 december 2021
Plaatsen inzamelmiddelen voor GFT/E bij de hoogbouw	mrt-22
Verstrekken hulpmiddel(keukenbakjes) voor het scheiden van keukenafval	mrt-22
Informereren raad over wormenhotel	kwartaal 1 2022
Tweede sorteeraanlyse eind Q1 2022	april -mei 2022
Eerste evaluatie vermindering van het restafval	zomer 2022
Invoeren van zijbelading in Wassenaar	halverwege 2023

Tabel 1

Overzicht gebruikt budget 30-10-2022	2021	2022	kosten	restant
Stelpost voor het inzamelen en verwerken van de GFT/E containers		€ 65.000,00		€ 65.000,00
Stelpost voor het plaatsen van de GFT/E containers bij Hoogbouw		€ 122.000,00	€ 82.000,00	€ 40.000,00
Uitdelen keukenbakjes		€ 30.000,00	€ 12.474,00	€ 17.526,00
Stelpost weghalen PMD (mini) containers		€ 40.000,00	€ 51.265,00	€ -11.265,00
Communicatie		€ 70.000,00	€ 54.237,00	€ 15.763,00
Uit lopende begroting	€ 80.000,00	€ 9.000,00	€ 35.000,00	€ 36.000,00

Tabel 2

Met vriendelijke groet,
het college van burgemeester en wethouders,

T.N. Kramer,
gemeentesecretaris

drs. L.A. de Lange,
burgemeester

Deze brief is digitaal vastgesteld. Hierdoor staat er geen fysieke handtekening in de brief.