

Van: [REDACTED]<[\[REDACTED\]@omroepbrabant.nl](mailto:[REDACTED]@omroepbrabant.nl)>
Verzonden: woensdag 14 september 2022 10:55
Aan: [REDACTED]<[\[REDACTED\]@omroepbrabant.nl](mailto:[REDACTED]@omroepbrabant.nl)>
Onderwerp: Indiening Woo-verzoek

Betreft: indiening Woo-verzoek

Zeer geachte heer/mevrouw,

Met een beroep op de Wet open overheid (hierna: Woo) verzoek ik, [REDACTED] journalist, u namens Omroep Brabant om openbaarmaking van hieronder nader te specificeren informatie bij of onder u.

Het onderwerp waarover ik informatie vraag, is: Nieuwe opvanglocaties asielzoekers. Het verzoek betreft de periode van 01-10-2021 tot en met 14-09-2022.

Informatie

Concreet vraag ik u om (kopie van) informatie met betrekking tot het onderwerp van dit verzoek (Nieuwe opvanglocaties asielzoekers) neergelegd in de volgende documenten van 01-10-2021 tot en met 14-09-2022:

- Vergaderstukken, waaronder: uitnodigingen, presentielijsten, agenda's, ingekomen stukken, besluiten, besluitenlijsten en notulen;
- Interne correspondentie en gespreksverslagen (brieven, e-mails inclusief bijlagen, sms'jes en WhatsApp-berichten);
- Externe correspondentie en gespreksverslagen (brieven, e-mails inclusief bijlagen, sms'jes en WhatsApp-berichten) tussen uw overheidsinstantie en COA, IND, Ministerie(s), Provincie Brabant, andere Brabantse gemeenten, de politie en de veiligheidsregio;
- Memo's, notities;

Doorgeleiding

Daar waar documenten zich niet onder u bevinden en/of u er mee bekend bent dat tevens bij één of meer andere bestuursorganen informatie berust met betrekking tot dit onderwerp, verzoek ik u zonder oprekken van termijnen doorgeleiding van dit verzoek naar het juiste orgaan. Mocht dat inderdaad gebeuren, dan ontvang ik daarover graag bericht.

Mondelinge toelichting

Mocht u vragen hebben over de precieze interpretatie of de gewenste afhandeling van dit verzoek, dan ben ik graag bereid een nadere toelichting te geven. Ik verzoek u hierover zo spoedig mogelijk maar uiterlijk binnen twee weken na ontvangst van mijn Woo-verzoek contact op te nemen.

Reeds openbare informatie

Mocht de door mij gevraagde informatie reeds in een voor mij gemakkelijk toegankelijke vorm openbaar beschikbaar zijn, dan verzoek ik u mij naar de vindplaats te verwijzen.

Bescherming persoonlijke levenssfeer

Indien u tot het oordeel komt dat het belang van bescherming van de persoonlijke levenssfeer integrale openbaarmaking van documenten in de weg staat, verzoek ik subsidiair om openbaarmaking met weglating van de persoonsgegevens, zij het dan uitsluitend van personen die niet uit hoofde van hun functie in de openbaarheid treden. Wanneer u persoonsnamen niet openbaar wilt maken verzoek ik u deze te vervangen door een nummer, zodat de betrokkenheid van eenzelfde persoon bij meerdere aspecten of situaties zichtbaar blijft, ook al is dat dan anoniem.

Persoonlijke beleidsopvattingen?

Wanneer u van mening bent dat persoonlijke beleidsopvattingen in documenten opgesteld voor intern beraad integrale openbaarmaking van die documenten in de weg staan, verzoek ik subsidiair om openbaarmaking van de persoonlijke beleidsopvattingen in niet tot de betrokkene herleidbare vorm, en meer subsidiair om openbaarmaking van de feitelijke informatie die geen persoonlijke beleidsopvatting is.

Samenvattingen van documenten

Mocht u documenten niet openbaar kunnen maken, dan vraag ik subsidiair om een zakelijke weergave van de inhoud of een samenvatting.

Motivering bij weigering

Bij gehele of gedeeltelijke weigering van een document verzoek ik u de weigering per document respectievelijk per alinea te motiveren. Niet alleen met verwijzing naar het betreffende Woo-artikel, maar tevens met onderbouwing waarom die weigeringsgrond zwaarder weegt dan het algemeen belang van openbaarheid.

Voorkeur digitale verstrekking

Ik verzoek u de gevraagde informatie die digitaal bij u aanwezig is in digitale vorm te verstrekken. De informatie die alleen analoog ('hard copy') in uw archief aanwezig is, ontvang ik bij voorkeur in digitale vorm en anders een kopie. Indien u voornemens bent om hiervoor kosten in rekening te brengen, verzoek ik u vooraf contact met mij op te nemen onder opgave van de hoogte daarvan.

Inventarislijst

Ik verzoek u om als onderdeel van de beslissing een inventarislijst op te nemen.

Graag ontvang ik schriftelijk (per brief of per e-mail) een bevestiging van de ontvangst van dit Woo-verzoek.

Mocht u belanghebbenden de gelegenheid gaan bieden tot het geven van zienswijzen dan ontvang ik daarvan graag vooraf schriftelijk of per e-mail bericht.

U dient binnen de termijn van 4 weken een besluit te nemen op dit verzoek. Geen of onvoldoende antwoord op de vervaldatum zal aanleiding geven tot beroep bij de bestuursrechter wegens het niet tijdig nemen van een beslissing.

Met vriendelijke groet,



Redacteur

██████████@omroepbrabant.nl

040-2949494

Omroep Brabant | Science Park Eindhoven 5550 | 5692 EL | Son

Postbus 108 | 5800 AC | Eindhoven | omroepbrabant.nl

Gemeente Steenbergen
Postbus 6
4850 AA STEENBERGEN

Algemeen telefoonnummer: 01671 543 434
Algemeen telefoonnummer: 01671 540 499
Algemeen e-mailadres: info@gemeente-steenbergen.nl

Disclaimer

De informatie in dit e-mail bericht is uitsluitend bestemd voor de geadresseerde(n).
Verspreiding aan en gebruik door derden is niet toegestaan. Dit e-mail bericht is niet voorzien van een rechtsgeldige handtekening. Aan
de afzender van dit bericht kunnen dan ook geen rechten worden ontleend.
Gemeente Steenbergen bewaakt dagelijks de veiligheid en integriteit van haar elektronisch berichten verkeer.
Desondanks kan gemeente Steenbergen niet garanderen dat het e-mail bericht juist, tijdig, volledig en virus-vrij wordt overgeleverd.
Gemeente Steenbergen kan hiervoor niet aansprakelijk worden gesteld.

Van: [redacted]@omroepbrabant.nl>

Verzonden: woensdag 21 september 2022 16:31

Aan: [redacted]@omroepbrabant.nl>

CC: [redacted]

Onderwerp: Toelichting WOO-verzoek

Toelichting WOO-verzoek opvang asielzoekers

Beste lezer,

Onlangs heeft u een WOO-verzoek van Omroep Brabant ontvangen met betrekking tot nieuwe opvanglocaties voor asielzoekers. Hierbij wil ik dit verzoek concretiseren. Dit n.a.v. een gesprek met bestuurlijk en juridisch adviseur van de Veiligheidsregio Brabant-Noord en Veiligheidsregio Brabant-Zuidoost Maico Meyer.

Dit is een specificatie. Het oorspronkelijke WOO-verzoek blijft dus van kracht, bijgevoegd nogmaals het vorige week verstuurd verzoek.

Bovengenoemd verzoek heeft alleen betrekking op:

- Asielzoekers (dus bijvoorbeeld geen Oekraïners, geen statushouders en ook geen AMV'ers);
- Nieuwe locaties, die voorheen nog geen opvanglocatie waren;
- Zowel de crisisopvang als opvang voor een langere periode.

De aan te leveren informatie kan beperkt worden tot:

- Alle correspondentie en documenten met betrekking tot het afwegings- en besluitvormingsproces dat ertoe heeft geleid dat er binnen de gemeente wel of juist niet een opvanglocatie is geopend. Het aanleveren van berichten die zijn verzonden via WhatsApp, sms en andere berichtendiensten kan beperkt worden tot de berichten die rechtstreeks betrekking hebben op het onderwerp van het WOO-verzoek en de context hiervan.
- Niet alle correspondentie maar wel alle vergaderagenda's, verslagen, actiepuntenlijsten, besluitenlijsten, afvinklijsten en draaiboeken die zijn opgesteld om tot opening van een nieuwe opvanglocatie te komen. Dit onderdeel kan beperkt worden tot de documenten tot de dag van opening van de opvanglocatie.
- Documenten over incidenten tussen bewoners, onrust bij omwonenden en huisvesting na de opvangperiode en overlast door bewoners nemen we logischerwijs dus niet mee, tenzij hier al dingen speelden voor de dag van de opening van de opvanglocatie.

Met vriendelijke groet,



[redacted]

Redacteur

[redacted]@omroepbrabant.nl

040-2949494

Omroep Brabant | Science Park Eindhoven 5550 | 5692 EL | Son
Postbus 108 | 5600 AC | Eindhoven | omroepbrabant.nl

Mevrouw [REDACTED]
T.b.v. Omroep Brabant
Science Park Eindhoven 5550
5692 EL SON

Uw kenmerk
Zaaknummer Z22.03841
Onderwerp Reactie Woo-verzoek
Datum 10 november 2022
Bijlagen 13

Geachte mevrouw [REDACTED]

Op 14 september 2022 heeft u een verzoek ingevolge de Wet open overheid (Woo) ingediend. Op 7 oktober 2022 heeft u een ontvangstbevestiging ontvangen met daarin de verdaging van de beslistermijn, waardoor de beslistermijn liep tot 27 oktober 2022.

U vraagt om openbaarmaking van de volgende documenten:

- *Nieuwe opvanglocaties asielzoekers. Het verzoek betreft de periode van 01-10-2021 t/m 14-09-2022.*

Concreet vraagt u om (kopie van) informatie met betrekking tot nieuwe opvanglocaties asielzoekers, neergelegd in de volgende documenten van 01-10-2021 tot en met 14-09-2022.

- *vergaderstukken, waaronder: uitnodigingen, presentielijsten, agenda's, ingekomen stukken, besluiten, besluitenlijsten en notulen;*
- *interne correspondentie en gespreksverslagen (brieven, e-mails inclusief bijlagen, sms'jes en Whatsapp-berichten);*
- *Externe correspondentie en gespreksverslagen (brieven, e-mails inclusief bijlagen, sms'jes en Whatsapp- berichten) tussen uw overheidsinstantie en COA, IND, Ministerie(s), Provincie Brabant, andere Brabantse gemeenten, de politie en de veiligheidsregio;*
- *memo's, notities;*

Dit verzoek heeft u op 21 september 2022 verder geconcretiseerd. U geeft aan: *Bovengenoemd verzoek heeft alleen betrekking op:*

- *Asielzoekers (dus bijvoorbeeld geen Oekraïners, geen statushouders en ook geen AMV'ers);*
- *Nieuwe locaties, die voorheen nog geen opvanglocatie waren;*
- *Zowel de crisisopvang als opvang voor een langere periode.*

Postadres
Postbus 24
4630 AA Hoogerheide
Gemeentehuis
Huijbergseweg 3
Hoogerheide

Telefoon 14 01 64
Fax 0164 61 63 31
www.woensdrecht.nl
gemeente@woensdrecht.nl

Bankrelatie
Biccode: BNGHNL2G
IBancode: NL63BNGH0285009664
t.n.v. gemeente Woensdrecht
K.v.K.-nummer
20164797

De aan te leveren informatie kan beperkt worden tot:

- *Alle correspondentie en documenten met betrekking tot het afwegings- en besluitvormingsproces dat ertoe heeft geleid dat er binnen de gemeente wel of juist niet een opvanglocatie is geopend. Het aanleveren van berichten die zijn verzonden via WhatsApp, sms en andere berichtendiensten kan beperkt worden tot de berichten die rechtstreeks betrekking hebben op het onderwerp van het Woo-verzoek en de context hiervan.*
- *Niet alle correspondentie maar wel alle vergaderagenda's, verslagen, actiepuntenlijsten, besluitenlijsten, afvinklijsten en draaiboeken die zijn opgesteld om tot opening van een nieuwe opvanglocatie te komen. Dit onderdeel kan beperkt worden tot de documenten tot de dag van opening van de opvanglocatie.*
- *Documenten over incidenten tussen bewoners, onrust bij omwonenden en huisvesting na de opvangperiode en overlast door bewoners nemen we logischerwijs dus niet mee, tenzij hier al dingen speelden voor de dag van de opening van de opvanglocatie.*

Algemeen

In artikel 4.1, eerste lid, van de Woo is bepaald dat eenieder een verzoek om publieke informatie kan richten tot een bestuursorgaan of een onder verantwoordelijkheid van een bestuursorgaan werkzame instelling, dienst of bedrijf. In het laatste geval beslist het verantwoordelijke bestuursorgaan op het verzoek. Onder publieke informatie wordt verstaan informatie neergelegd in documenten die berusten bij bijvoorbeeld een bestuursorgaan (artikel 2.1 van de Woo). De Woo verplicht niet tot het vervaardigen van documenten.

Beslissing op uw verzoek

Wij hebben een zoekslag uitgevoerd in diverse mailboxen, Whatsapp-gesprekken en aanverwante bestanden. Daarbij hebben we documenten aangetroffen die in het verlengde liggen van uw verzoek. Wij hebben besloten uw verzoek deels toe te kennen. Wij hebben namelijk de persoonsgegevens van ambtenaren en derde-betrokkenen weggelakt op grond van artikel 5.1, eerste lid, onder e, van de Woo. Het belang van openbaarmaking van deze gegevens weegt niet op tegen het belang van eerbiediging van de persoonlijke levenssfeer. Uw verzoek met betrekking tot het nummeren van geanonimiseerde persoonsgegevens wordt niet gehonoreerd, omdat deze gegevens dan alsnog herleidbaar worden tot een persoon of entiteit.

Verstrekking documenten

Op basis van uw verzoek is gezocht naar de documenten die betrekking hebben op de door u gestelde vragen. Hiervoor hebben wij gebruik gemaakt van de beschikbare (openbare) informatievoorzieningen van de gemeente Woensdrecht*. Hierbij is er alles aan gedaan om tot een zo volledig mogelijke zoekslag te komen.

Postadres

Postbus 24
4630 AA Hoogerheide
Gemeentehuis
Huijbergseweg 3
Hoogerheide

Telefoon 14 01 64

Fax 0164 61 63 31

www.woensdrecht.nl

gemeente@woensdrecht.nl

Bankrelatie

Biccode: BNGHNL2G

IBancode: NL63BNGH0285009664

t.n.v. gemeente Woensdrecht

K.v.K.-nummer

20164797

Hieronder vindt u de inventarislijst van de openbaar te maken documenten. Kopieën hiervan staan opgenomen in de bijlagen.

Met dit besluit verstrekken wij u de volgende documenten:

1. Omgevingsanalyse haalbaarheid KWK – versie 20 december 2021;
2. Omgevingsanalyse haalbaarheid KWK;
3. Pre-schouw Ossendrecht FLO 10122021;
4. Correspondentie schouw Ossendrecht;
5. Whatsappgesprek Kapteijns;
6. Whatsappgesprek Beaujean;
7. Nieuwe opgaven VB;
8. Bijlage nieuwe opgaven VB;
9. CNO locatie Woensdrecht 21 juli 2022;
10. Bestuurlijke afstemming Opvang;
11. Opgave CNO Woensdrecht;
12. Format overzicht mogelijk locaties gemeente Woensdrecht;
13. E-mail veiligheidsregio;

* Bovenstaand betreffen enkel de documenten die in het bezit zijn van de gemeente Woensdrecht. Voor de documenten/verslagen/correspondentie etc. die op een regionaal niveau zijn ontwikkeld en gedeeld met betrekking tot uw verzoek, verwijs ik u naar de gemeente Moerdijk.

Publicatie

De Woo bepaalt dat wij Woo-verzoeken en -aanvragen openbaar moeten maken. Op de website van de gemeente publiceren wij om die reden uw verzoek, dit besluit en de verstrekte documenten, uiteraard zonder uw persoonsgegevens.

Niet eens

Bent u het niet eens met dit besluit, dan kunt u bezwaar maken. Neem eerst even contact op met de behandelend ambtenaar Louise van der Aart voordat u dit doet. Voor nadere informatie verwijs ik u naar de bijlage.

Tot slot

Heeft u nog vragen, neemt u dan gerust contact met ons op. U kunt ons bereiken via de Servicelijn op telefoonnummer 14 0164 of per e-mail gemeente@woensdrecht.nl. Om u snel van dienst te kunnen zijn, verzoeken wij u vriendelijk om zaaknummer Z22.03841 te vermelden.

Postadres
Postbus 24
4630 AA Hoogerheide
Gemeentehuis
Huijbergseweg 3
Hoogerheide

Telefoon 14 01 64
Fax 0164 61 63 31
www.woensdrecht.nl
gemeente@woensdrecht.nl

Bankrelatie
Biccode: BNGHNL2G
IBancode: NL63BNGH0285009664
t.n.v. gemeente Woensdrecht
K.v.K.-nummer
20164797

Met vriendelijke groet,
Burgemeester en wethouders van Woensdrecht,
Namens dezen,

P.A.C. Bogers
Wnd. afdelingshoofd OBB

Bent u het niet eens met dit besluit?

Als u het niet eens bent met deze beslissing, neem dan eerst contact op met de betrokken ambtenaar. Als u het vervolgens niet eens blijft met het besluit, kunt u formeel bezwaar maken. Dien het bezwaarschrift in binnen zes weken na de dag waarop het besluit is verzonden. Daarmee voorkomt u dat wij uw bezwaarschrift niet meer (inhoudelijk) kunnen behandelen.

Hoe maakt u bezwaar? (voor particulieren, bedrijven en/of advocaten)

U kunt uw bezwaarschrift digitaal of schriftelijk indienen. Als u digitaal bezwaar wil maken, gaat u naar de website van de gemeente Woensdrecht www.woensdrecht.nl/bezwaar-maken via de blauwe knop. U wordt vervolgens via een digitaal formulier door alle stappen geleid. U hebt hiervoor een elektronische handtekening (DigiD) nodig. Bedrijven en advocaten dienen digitaal bezwaar te maken via eHerkenning. Dient u uw bezwaarschrift digitaal in, dan communiceren wij enkel nog digitaal met u. U ontvangt niets meer op papier.

Mocht u uw bezwaarschrift toch schriftelijk willen indienen, dan richt u uw bezwaarschrift aan het college van burgemeester en wethouders van Woensdrecht, Postbus 24, 4630 AA Hoogerheide. Het bezwaarschrift kunt u - tegen een ontvangstbewijs - ook afgeven bij de receptiebalie in de hal van het gemeentehuis aan de Huijbergseweg 3 te Hoogerheide. In uw bezwaarschrift moet in ieder geval het volgende staan:

- Uw naam en adres;
- De datum van het bezwaarschrift;
- Een afschrift of omschrijving van het besluit waar u het niet mee eens bent;
- De redenen waarom u het niet met het besluit eens bent.

Verzoek om voorlopige voorziening

Het besluit blijft in de meeste gevallen gelden in de tijd dat uw bezwaarschrift in behandeling is (een bezwaarschrift heeft namelijk doorgaans geen schorsende werking). Met een voorlopige voorziening vraagt u een voorlopige beslissing van de rechter als u de uitkomst van de bezwaarprocedure niet kunt afwachten vanwege een spoedeisend belang. Meer informatie kunt u vinden op www.rechtspraak.nl (zoekterm: *voorlopige voorziening*).

U kunt het verzoek om een voorlopige voorziening digitaal indienen via <http://loket.rechtspraak.nl/bestuursrecht>, met Digid of eHerkenning. Of u stuurt uw verzoek om voorlopige voorziening naar de voorzieningenrechter van de Rechtbank Zeeland-West-Brabant, Postbus 90006, 4800 PA Breda.

Let op: Voor het behandelen van een verzoek om voorlopige voorziening bent u griffierecht verschuldigd. Op www.rechtspraak.nl treft u de actuele griffierechten aan.

Meer informatie

Wilt u meer weten over de bezwaarprocedure? Kijk dan op www.woensdrecht.nl/bezwaar-maken. Heeft u verder nog vragen, dan kunt u contact opnemen met de gemeente via 14 0164.

Postadres
Postbus 24
4630 AA Hoogerheide
Gemeentehuis
Huijbergseweg 3
Hoogerheide

Telefoon 14 01 64
Fax 0164 61 63 31
www.woensdrecht.nl
gemeente@woensdrecht.nl

Bankrelatie
Biccode: BNGHNL2G
IBancode: NL63BNGH0285009664
t.n.v. gemeente Woensdrecht
K.v.K.-nummer
20164797

OMGEVINGSANALYSE

naar de haalbaarheid van noodopvang van asielzoekers
op de locatie Koningin Wilhelminakazerne te Ossendrecht
in de gemeente Woensdrecht.

1. Algemeen

De gemeente Woensdrecht doet op verzoek van het Rijk, COA en Provincie onderzoek naar de haalbaarheid van de inrichting van een locatie voor noodopvang voor asielzoekers. Het onderzoek naar deze tijdelijke opvangvoorziening voor asielzoekers richt zich op het object Koningin Wilhelminakazerne (hierna te noemen KWK) te Ossendrecht in de gemeente Woensdrecht.

Als bijlage is een luchtfoto van de locatie opgenomen.

In dit document is een korte omgevingsanalyse uitgevoerd naar de haalbaarheid van noodopvang van asielzoekers op genoemde locatie. Voor de volledigheid wordt opgemerkt, dat vanwege het korte tijdsbestek, geen sprake kan zijn van een uitputtende analyse.

Voor de volledigheid wordt opgemerkt dat bij het inbrengen van de locatie KWK, de gemeente Woensdrecht er van uitging dat het object niet meer in gebruik was. Als snel na het uitvoeren van de schouw van het object op vrijdag 10 december bleek evenwel dat object nog steeds wordt gebruikt door operationele eenheden van de Koninklijke Landmacht. Bij een aantal facetten van de omgevingsanalyse wordt op dit (mede)gebruik ingegaan.

2. De context

Woensdag 8 december jl. heeft de demissionair staatssecretaris van Justitie en Veiligheid uitvoerig met de Kamer gesproken over de opvang van asielzoekers en huisvesting van statushouders. In dat debat is naar voren gebracht dat er inmiddels een situatie is ontstaan van acute nood rond de opvang van asielzoekers.

In de achterliggende periode is er een groot aantal stappen gezet om in goed overleg met de medeoverheden en alle betrokken partijen tot extra opvangplekken te komen. Dit alles heeft tot begin december geleid tot de realisatie van ongeveer 8.500 extra, veelal tijdelijke, (nood)opvangplekken op tal van bijzondere locaties zoals evenementhallen, (grote en kleinere) paviljoens, defensielocaties, hotels, vakantieparken en boten. Gemeenten blijven zich inzetten om voor het einde van het jaar een deel van de achterstand op de taakstelling vergunninghouders in te halen. Tegelijkertijd wordt geconstateerd dat al deze inzet voor de korte termijn niet voldoende is gebleken om de acute problematiek op te lossen. Voor het einde van het jaar zijn er in ieder geval nog 2000 opvangplekken nodig.

Zonder verdere maatregelen ontstaat in de komende weken een situatie waarbij asielzoekers niet langer kunnen worden opgevangen. Dat zou een onaanvaardbare situatie zijn. Ook omdat Nederland zich via het EU-recht en internationale verdragen heeft verbonden aan het opvangen van asielzoekers.

Dat is reden om te concluderen dat de tot nu toe gevolgde werkwijze niet langer volstaat. Dat betekent dat er maatregelen genomen moeten worden die garantie geven op extra opvangplekken. Alle partijen hechten eraan om deze noodzakelijke stap zorgvuldig uit te werken.

Bovenstaande is ontleend aan de brief van 10 december 2021 van de demissionair staatssecretaris aan de Tweede Kamer.

OMGEVINGSANALYSE

naar de haalbaarheid van noodopvang van asielzoekers
op de locatie Koningin Wilhelminakazerne te Ossendrecht
in de gemeente Woensdrecht.

Op 14 december schreef de staatssecretaris in aanvulling op vorenstaande het volgende:

Gezien deze noodsituatie is er, teneinde crisisnoodopvang te voorkomen, geen andere mogelijkheid meer dan het aanwijzen en feitelijk in gebruik nemen van geïnventariseerde locaties. Daarbij wordt voorbijgegaan aan de reguliere besluitvormingsprocessen. Bij het aanwijzen van locaties is leidend dat het COA meent dat deze op korte termijn geschikt zijn om te worden ingezet. Ook is rekening gehouden met enige sprciding over het land van de aangewezen locaties. Wij vinden het van belang om te benadrukken dat het geven van een aanwijzing aan specifieke gemeenten losstaat van eerdere inzet die door de betrokken gemeenten of regio is gepleegd op deze opgave.

Het kabinet ziet zich daarom gedwongen om nu aanwijzingen te geven aan de gemeenten Enschede, Gorinchem en Venray en de regio Rotterdam om alle maatregelen te treffen om locaties gereed te maken voor de opvang en begeleiding van asielzoekers.

Het COA treedt met de gemeenten en regio in gesprek over de exacte startdatum, opzet en exploitatie van de acute noodlocaties. Hierin wordt enige fasering aangebracht ten behoeve van het logistieke proces.

Tevens zal het COA starten met het verbouwen van een pand in Alkmaar dat in eigendom is van het Rijksvastgoedbedrijf, zodat deze locatie ook snel ingezet kan worden voor de opvang van asielzoekers als dat aan de orde is.

Het valt niet uit te sluiten dat mogelijk binnenkort ook aan andere gemeenten een aanwijzing gegeven zal worden.

Het geven van een aanwijzing tot het realiseren van acute noodopvanglocaties is een laatste middel om de inzet van crisisnoodopvang te voorkomen of het niet meer kunnen voldoen aan de verplichting tot opvang van asielzoekers.

Wij realiseren ons terdege dat dit een vergaande stap is, ook in de bestuurlijke samenwerking. De actuele noodsituatie maakt dat weliswaar noodzakelijk, maar daarmee niet eenvoudiger. Wij zullen alles in het werk stellen om dit zo goed mogelijk vorm te geven en te ondersteunen. Deze acute noodopvang zien we als een vergaande en tijdelijke maatregel om iedereen die daar recht op heeft op de korte termijn te kunnen blijven opvangen. Aangezien we er nog niet zijn, blijven we met gemeenten en provincies en andere betrokken partijen aan de PRT's en andere tafels werken aan het realiseren van nieuwe (reguliere) opvangplekken en het versnellen van de uitstroom van vergunninghouders, zodat het opvangsysteem kan stabiliseren en de acute noodopvanglocaties zo spoedig mogelijk kunnen sluiten.

3. De reikwijdte van de omgevingsanalyse

Kenmerk voor noodopvang is de tijdelijkheid waarmee COA een sobere opvang biedt voor de duur van 6 met een mogelijke verlenging tot maximaal 12 maanden. Binnen de opvanglocatie dient sprake te zijn van een veilige, leefbare en beheersbare omgeving. Uit onderzoek is gebleken dat wanneer de verblijfsduur toeneemt, de beheersbaarheid onder druk komt te staan.

Bewoners genieten doorgaans minder privacy dan op een reguliere opvanglocatie. Ze hebben er ook geen gelegenheid om zelf te koken. Ze hebben echter wel toegang tot de gezondheidszorg.

De haalbaarheid van noodopvang op deze locatie richt zich echter niet alleen op de locatie zelf. Immers, een locatie maakt deel uit van een samenleving.

OMGEVINGSANALYSE

naar de haalbaarheid van noodopvang van asielzoekers op de locatie Koningin Wilhelminakazerne te Ossendrecht in de gemeente Woensdrecht.

In dit geval op een samenleving met een kleine omvang. De grootte van de noodopvang is met het beoogde aantal van 400 asielzoekers circa 2,5% van het inwonertal van de gemeente Woensdrecht. De omgevingsanalyse naar de haalbaarheid richt zich daarom enerzijds op de aspecten gericht op de noodopvang sec en anderzijds op de perifere effecten die een noodopvang heeft op de omgeving.

Deze laatste categorie bevat vooral elementen op het gebied van de sociaal maatschappelijke effecten (zorg, ondersteuning en onderwijs), veiligheid (openbare orde en veiligheid) en verkeer en vervoer. De algehele leefbaarheid binnen de gemeente staat hierbij centraal.

Als schil daaromheen hebben we het thema 'communicatie' dat een cruciale factor is zowel in de noodopvang als in de acceptatie van de leefomgeving in de voorbereiding, tijdens de operationele status van de noodopvang en na afronding.

De centrale vraag is: *Wat is nodig om de noodopvang bij de KWK op korte termijn mogelijk te maken (in brede zin)?*

4. Aanpak omgevingsanalyse naar de haalbaarheid

Om de impact van een noodopvang op de locatie KWK te kunnen bepalen is deze omgevingsanalyse uitgevoerd langs een aantal sporen. Hierna worden de sporen per paragraaf uitgewerkt. De uitwerking bevat een eerste analyse en is zeker geen uitputtende opzet van uit te voeren acties.

5. Taken, bevoegdheden en verantwoordelijkheden

Directe actoren in het proces zijn: het ministerie van Justitie en Veiligheid, de provincie, het COA, de veiligheidsregio, de gemeente en de eigenaar van het object (het Rijksvastgoedbedrijf).

Daarnaast zijn er - afhankelijk van de analyse van het totale vraagstuk – veel indirecte actoren.

Voor wat betreft de gemeenteraad heeft de demissionair staatssecretaris van Justitie en Veiligheid in een recente brief aan de Tweede Kamer (14 december 2021) geschreven dat de betrokken gemeenteraden niets over het besluit te zeggen hebben en dit ook niet terug kunnen draaien.

Belangrijk is om aan de voorkant te bepalen wie welke rol heeft en welke verantwoordelijkheden daarbij passen.

Voor de volledigheid moet op voorhand worden opgemerkt dat de organisatie van de gemeente Woensdrecht niet is geëquipeerd om dit soort operaties op zich te nemen. De organisatie is 'lean' ingericht voor de kerntaken die horen bij het functioneren van de gemeente. Er is geen ruimte om taken uit te voeren die vallen buiten deze kerntaken.

6. Het object en infrastructurele aspecten

6.1. Eigendomssituatie

De gemeente Woensdrecht is geen eigenaar van het beoogde object voor de noodopvang. Met de eigenaar van het object (het Rijksvastgoedbedrijf) zal primair tot overeenstemming moeten worden gekomen over het (tijdelijk) gebruik van deze locatie.

Hierbij is het van belang om zekerheid te krijgen over het eventuele huidige gebruik c.q. medegebruik van het object. Dit is aan de orde, omdat ons bekend is dat operationele eenheden van de Koninklijke Landmacht gebruik maken van het object als trainings- en oefenlocatie en dat dit voor deze eenheden de enige locatie is.

OMGEVINGSANALYSE

naar de haalbaarheid van noodopvang van asielzoekers
op de locatie Koningin Wilhelminakazerne te Ossendrecht
in de gemeente Woensdrecht.

Door de eigenaar dient te worden aangegeven of dit (tijdelijk) kan worden opgeschort. Immers, de vraag is of het wenselijk is dat tijdens het operationeel zijn van de noodopvang sprake is van medegebruik voor militaire doeleinden.

Acties:

- A. *Wil de eigenaar het object beschikbaar stellen voor de noodopvang van asielzoekers?*
- B. *Is sprake van (mede)gebruik van het object?*
- C. *Hoe verhoudt het (mede)gebruik zich tot het gebruik als noodopvang?*

6.2. Naastgelegen militaire oefenterreinen en politieacademie

Het beoogde object voor de noodopvang – de KWK - is gelegen in een gebied waar sprake is van direct aanliggende vrij toegankelijke militaire oefenterreinen en de politie academie met bijbehorende operationele activiteiten, waaronder een schietbaan, oefendorp, handgranatenbaan en oefenstraat. Het is een landelijke voorziening voor training en oefening van speciale eenheden. Belangrijk hierbij is te vermelden dat alle gevaarstellingen die in Nederland kunnen voorkomen hier (in de buitenruimte) worden geoefend met een hoge 'geweldsspiraal'. De vraag is hoe de inrichting van een noodopvang zich verhoudt tot deze activiteiten.

Anderzijds is het een legitieme vraag of de politieacademie dit soort activiteiten in haar nabijheid wenst.

Acties:

- A. *Hoe verhoudt zich de aanwezigheid van de politieacademie t.o.v. de noodopvang?*
- B. *Wenst de politieacademie een noodopvang in haar directe nabijheid?*

6.3. Bepalen geschiktheid aanwezige infrastructuur

Alvorens een plan kan worden gemaakt voor de inrichting van de noodopvang op het gebied van huisvesting, dient te worden nagegaan in hoeverre de ondergrondse infrastructuur voor het aansluiten van voorzieningen bruikbaar is dan wel hoe deze bruikbaar kan worden gemaakt. Het gaat hierbij primair om voorzieningen als elektriciteit, water en riolering. Secundair kan het ook om de aansluiting op het gasnet. De eigenaar van het object kan duidelijkheid verschaffen over de technische staat en bruikbaarheid van de ondergrondse infrastructuur en de beschikbaarheid van nutsvoorzieningen. Indien deze niet geschikt zijn, dient actie te worden ondernomen om deze in gebruik gereede staat te brengen.

Gelet op de ouderdom van het object kan er gevoeglijk van uit worden gedaan dat de ondergrondse infrastructuur technisch niet geschikt is en in zijn geheel aan vervanging toe is.

Van belang is op welke plaats op het object deze voorzieningen beschikbaar zijn.

Het aanvragen van aansluitingen van nutsvoorzieningen bij de nutsbedrijven dient te geschieden door de eigenaar van het object.

Naast de ondergrondse infrastructuur dient uit oogpunt van het veiligheidsgevoel te worden voorzien in openbare verlichting op het object.

In verband met de bedrijfsvoering en communicatie dient te worden voorzien in glasvezel (of 'koper') ten behoeve van dataverkeer.

OMGEVINGSANALYSE

**naar de haalbaarheid van noodopvang van asielzoekers
op de locatie Koningin Wilhelminakazerne te Ossendrecht
in de gemeente Woensdrecht.**

Acties:

- A. *Is de ondergrondse infrastructuur in technisch bruikbare staat? Verwachting is dat de gehele ondergrondse infrastructuur ongeschikt is.*
- B. *Voor de nutsvoorzieningen (tenminste water, data en elektra) dient een aanvraag te worden gedaan bij de nutsbedrijven voor een nieuwe 'huisaansluiting'.*
- C. *Het object dient te worden voorzien van openbare verlichting.*
- D. *Het object dient te worden voorzien van databekabeling.*

6.4. Terreingesteldheid en -veiligheid

Het object is langjarig in gebruik als oefen- en trainingslocatie door militaire eenheden. Dit betekent dat op het terrein munitie of resten van munitie kunnen zijn achtergebleven. Het gehele terrein dient hierop te worden geïnspecteerd en gereinigd door een daartoe gespecialiseerd bedrijf.

Door het intensieve gebruik met legervoertuigen zijn de verhardingen van het terrein technisch in zeer slechte staat. De verhardingen dienen – voor zover de noodopvang daar gebruik van maakt – te worden opgewaardeerd tot een minimum niveau.

Op het terrein zijn vele gebouwen aanwezig die in zeer slechte bouwkundige staat verkeren. Tevens is in en op deze gebouwen sprake van asbest. Bezien moet worden welke maatregelen nodig zijn om de veiligheid van het terrein te kunnen waarborgen.

Op het object zijn vele bomen aanwezig. Het bomenbestand voldoet niet aan de wettelijke eisen van VTA. Alvorens het object in gebruik kan worden genomen, dient het gehele bomenbestand aan een VTA-inspectie te worden onderworpen. De eventueel daaruit voortvloeiende beheersmaatregelen dienen te worden uitgevoerd voordat het terrein in gebruik wordt genomen.

Acties:

- A. *Het terrein dient vrij te zijn van munitie of resten van munitie.*
- B. *De terreinveiligheid t.a.v. de bebouwing dient in zowel technische als milieutechnische zin te worden gewaarborgd in relatie tot het verblijf op het object.*
- C. *De terreingesteldheid en de terreinveiligheid dient grondig te worden geïnspecteerd. Aan de hand van deze inspectie dienen beheersmaatregelen te worden uitgevoerd.*

6.5. Opstellen inrichtingsplan

Zodra de beschikbaarheid en de locatie van de ondergrondse infrastructuur en nutsvoorzieningen bekend is, kan een inrichtingsplan worden opgesteld.

Het inrichtingsplan dient tenminste te voorzien in een aantal fysieke voorzieningen, zoals: slaapvoorzieningen, eetgelegenheden, sanitaire voorzieningen, wasvoorzieningen, voorzieningen voor dagbestedingsactiviteiten, personeelsvoorzieningen voor het personeel dat werkzaam is binnen de noodopvang, voorzieningen voor het personeel belast met objectbeveiliging en eventuele quarantainevoorzieningen i.v.m. corona e.d. Op het object zijn momenteel geen faciliteiten beschikbaar. Alle faciliteiten dienen derhalve binnen het inrichtingsplan te worden opgenomen.

Mogelijk kunnen faciliteiten - gebruikt bij de noodopvang in Delfzijl - worden ingezet voor de inrichting van noodopvang op de locatie KWK.

OMGEVINGSANALYSE

naar de haalbaarheid van noodopvang van asielzoekers op de locatie Koningin Wilhelminakazerne te Ossendrecht in de gemeente Woensdrecht.

Vanuit de afdeling Vastgoed van het COA is aangegeven dat hierbij rekening moet worden gehouden met een 'verhuistijd' van circa drie maanden.

Acties:

- A. *Voor de noodopvang dient een inrichtingsplan en engineeringplan te worden opgesteld.*

6.6. Brandveiligheid

Als onderdeel van de omgevingsvergunning dient de brandveiligheid op het object op orde te zijn. Dit betekent enerzijds de brandveiligheid van de nieuw op te richten voorzieningen en anderzijds de brandveiligheid op het object (blusvoorzieningen). Vanwege het ontbreken van geschikte ondergrondse infrastructuur dient er van uit te worden gegaan dat op het object geen blusvoorzieningen aanwezig zijn.

Acties:

- A. *De te realiseren voorzieningen voor de noodopvang dienen te voldoen aan de brandveiligheidseisen.*
B. *Op het object dienen voldoende blusvoorzieningen te worden gerealiseerd.*

6.7. Nachtregistratie

De asielzoekers worden niet ingeschreven in de BRP. In relatie tot de brandveiligheid en de omgevingsvergunning dient derhalve een nachtregistratie te worden bijgehouden.

Acties:

- A. *Opzetten nachtregistratie in verband met vergunningsvereisten en brandveiligheidsvoorschriften.*

6.8. Algemeen en technisch beheer

Teneinde het object als noodopvang te kunnen laten functioneren is het noodzakelijk dat het algemeen en technisch beheer wordt georganiseerd. Dit proces voorziet in een schone, hele en veilige leefomgeving zowel binnen als buiten de accommodaties.

Acties:

- A. *Op het object dient het algemeen en technisch beheer te worden ingericht.*

7. Materieel/logistiek proces

Om de noodopvang te kunnen laten functioneren is het organiseren van het materieel/logistiek proces onontbeerlijk. Binnen dit proces dient te worden voorzien in materiële goederen in het algemeen en in de voedselvoorziening in het bijzonder voor de asielzoekers en het in de noodopvang werkzame personeel. Dit logistiek proces dient tevens te worden afgestemd op de 'doelgroepen' binnen de opvang in verband met religieuze en/of medische voorschriften.

Naast de fysieke voorziening in de vorm van een eetgelegenheid, dient tevens te worden voorzien in een 'cateraar' die het maaltijdenproces organiseert en uitvoert.

OMGEVINGSANALYSE

**naar de haalbaarheid van noodopvang van asielzoekers
op de locatie Koningin Wilhelminakazerne te Ossendrecht
in de gemeente Woensdrecht.**

Acties:

- A. *Het materieel/logistiek proces dient te worden ingericht met bijzondere aandacht voor de voedselvoorziening.*

8. Bemensing noodopvang

Voor het functioneren van de noodopvang is bemensing nodig. Het personeel werkzaam binnen de noodopvang dient te zijn toegerust (opleiding en training) om deze specifieke doelgroep te begeleiden. Omdat niet alleen sprake is van pluriformiteit binnen de doelgroep qua etniciteit maar tevens sprake zal zijn van kwetsbare doelgroepen, vraagt dit veel van het personeel. Het personeel zal met name gericht zijn op het 'dag-dagelijks' functioneren van de noodopvang.

Daar waar sprake is van specifieke aandacht zal samenwerking nodig zijn met professionele partners in het sociaal-maatschappelijk veld.

Binnen de noodopvang zal het personeel zich met name richten op het algemeen en naar behoren functioneren van de opvang, dagbesteding (sport, etc.) inburgering etc.. Tevens dienen binnen opvang permanent tolken aanwezig te zijn. Voor sommige 'taakvelden' kunnen vrijwilligers worden ingezet. Ook dit vraagt om de nodige organisatie.

In verband met de leefbaarheid dienen in de opvang voorzieningen te worden gecreëerd (speelvoorzieningen, sportvoorzieningen, fietsen, etc.) en begeleide activiteiten te worden georganiseerd.

Acties:

- A. *Bemensen van de noodopvang voor opvang, begeleiding, inburgering etc.*
B. *Opleiden en trainen van personeel vanwege de omgang met deze specifieke doelgroep en de daarmee samenhangende risico's.*

9. Gezondheidszorg, medische zorg

Eerstelijns gezondheidszorg en medische zorg dient bij voorkeur op het object te worden georganiseerd. In het kader van gezondheidszorg zal vooral een beroep worden gedaan op publieke zorg, openbare geestelijke gezondheidszorg, reguliere gezondheidszorg etc. Dit zal een extra druk leggen op zorgsysteem en vooral inzet vragen van GGD/GHOR, GGZ, Jeugdzorg, huisartsen, Rode Kruis, tandartsen etc.. Het systeem van gezondheidszorg en medische zorg binnen de gemeente is door de vergrijzing en de lang durende coronacrisis zwaar belast. Het lokale systeem kan de zorg binnen de noodopvang niet op zich nemen.

Voor de tweedelijns zorg zal een beroep moeten worden gedaan op regionale voorzieningen. Gelet op het feit dat ook deze ernstig onder druk staan, behoeft het geen betoog dat ook de beschikbaarheid op dit gebied schaars is.

Acties:

- A. *Voorzien in eerstelijns gezondheidszorg en medische zorg in de noodopvang door met name GGD/GHOR, GGZ, Jeugdzorg, huisartsen, Rode Kruis etc.*
B. *Afspraken maken in de regio voor het organiseren van tweedelijns gezondheidszorg en medische zorg.*
C. *Aantrekken vrijwilligers en opzetten vrijwilligersorganisatie.*

OMGEVINGSANALYSE

naar de haalbaarheid van noodopvang van asielzoekers
op de locatie Koningin Wilhelminakazerne te Ossendrecht
in de gemeente Woensdrecht.

10. Onderwijs

Het onderwijssysteem binnen de gemeente Woensdrecht voorziet in basisonderwijs en in MBO-onderwijs (op beperkte schaal). Het lokale onderwijs is niet ingesteld op het verzorgen van onderwijs aan deze specifieke en kwetsbare doelgroepen. Als gevolg hiervan zal primair moeten worden voorzien in speciale begeleiding in overleg met de schoolbesturen. Dit kan pas aan de orde zijn wanneer bekend is hoe de samenstelling van de groep met kinderen is. Hoewel er instanties (LOWAN) en regelingen zijn voor de financiering van dit soort inzet in het onderwijs, is met name de beschikbaarheid van deze begeleiding een punt van aandacht.

Daarnaast kan het zo zijn dat sprake is van nog niet 'leerplichtige' kinderen en dient mogelijk te worden voorzien in dagopvang.

Omdat niet bekend is hoe groot de doelgroep voor deelname aan onderwijs is, kan geen inschatting worden gemaakt wat hiervan de impact is.

Indien onderwijs niet in de opvang kan worden gerealiseerd - hetgeen de verwachting is - dient van en naar de onderwijsinstellingen vervoer te worden georganiseerd.

Acties:

- A. *Organiseren onderwijs voor 'leerplichtige' asielzoekers.*
- B. *Organiseren dagopvang voor nog niet 'leerplichtige' asielzoekers.*
- C. *Organiseren ondersteuning en begeleiding binnen de onderwijsinstellingen waar de 'leerplichtige' asielzoekers gebruik van maken.*
- D. *Organiseren vervoer van en naar de onderwijsinstellingen.*

11. Veiligheid op het object

11.1. Beveiliging

Om de veiligheid op het object te kunnen waarborgen dient 24/7 te worden voorzien in beveiliging. Dit enerzijds voor de veiligheid van het personeel werkzaam binnen de noodopvang en anderzijds voor de veiligheid van de asielzoekers onderling.

11.2. Bewaking

In verband met de 'externe' veiligheid dient voor het object te worden voorzien in zogenoemde 'objectbewaking', i.c. bewaking aan de poort inclusief bijbehorende voorzieningen.

11.3. Relatie tussen beveiliging, bewaking en politie

De politie is 'verder weg' georganiseerd dan in het verleden. Dit houdt in dat de politie te maken heeft met lange aanrijtijden. Dit geldt overdag en nog meer in de avond- en nachtelijke uren. In de avond- en nachtelijke uren is het aandachtsgebied van de politie dan aanzienlijk groter dan overdag met minder beschikbare eenheden.

11.4. Monitoren van het sentiment

De samenleving staat momenteel onder druk door de coronacrisis. Het is derhalve niet ondenkbaar dat er een negatieve reactie ontstaat in de samenleving door (berichtgeving over) de komst van een noodopvang.

OMGEVINGSANALYSE

**naar de haalbaarheid van noodopvang van asielzoekers
op de locatie Koningin Wilhelminakazerne te Ossendrecht
in de gemeente Woensdrecht.**

Vanuit openbare orde en veiligheid is het dan ook noodzakelijk om het sentiment te monitoren. Daarbij is het van belang dat er afstemming plaatsvindt over openbare orde aangelegenheden tussen politie, OM en de gemeente. Het vaststellen van beleidsuitgangspunten en het uitwerken van scenario's en handelingsperspectieven, gericht op (vroegtijdig) ingrijpen en het voorkomen van escalatie vanuit een breed maatschappelijk perspectief wordt aangeraden. Het uitwerken van scenario's voor handelingsperspectieven vraagt om een communicatiestrategie die hier nauwgezet op aansluit.

Acties:

- A. *Organiseren 24/7 beveiliging en objectbewaking.*
- B. *Beveiligings- en bewakingsplan vooraf (voor contracting) afstemmen met politie.*
- C. *Uitwerken handelingsperspectieven openbare orde en veiligheid (op basis van omgevings-sentiment) in combinatie met een communicatiestrategie die hier nauwgezet op aansluit.*

12. Verkeer en vervoer

Het object is gelegen in aan de Putseweg, i.c. de N289, een 80 km weg met een hoge verkeersintensiteit. Deze provinciale weg - met vrij liggende fietspaden (geen trottoir) - is niet voorzien van openbare verlichting. Indien asielzoekers zich te voet begeven naar de nabij gelegen kernen kan een verkeersgevaarlijke situatie ontstaan, zowel overdag als 's avond. Er kan sprake zijn van conflicten in de verkeersstromen fietser/voetganger of voetganger/auto.

In de nabijheid (op loopafstand) van het object zijn bushaltes aanwezig, waarmee (in beperkte mate) wordt voorzien in openbaar vervoer. Indien uitbreiding van het openbaar vervoer noodzakelijk is, dienen hierover met de busmaatschappij (Arriva) nadere afspraken te worden gemaakt.

Acties:

- A. *Aandacht voor verkeersveiligheid van met name voetgangers langs de N 289.*
- B. *Afspraken maken met busmaatschappij Arriva voor uitbreiding openbaar vervoer.*

13. De noodopvang in relatie tot de omgeving

De gemeente Woensdrecht bestaat uit circa 22.000 inwoners verdeeld over 5 kleine kernen. De locatie is gelegen in de nabijheid van twee kleine kernen, te weten: Putte en Ossendrecht met respectievelijk (circa) 5.200 en 3.700 inwoners. Het is evident dat een aantal van (circa) 400 asielzoekers significant is te noemen ten opzichte van het aantal inwoners, respectievelijk 8% en 11%.

Naast de doelgroep(en) in de noodopvang, dient te worden opgemerkt dat de kernen als gevolg van hun ligging nabij de Belgische grens te maken hebben met een aanzienlijke component arbeidsmigranten. De 'druk' op de samenleving is al hoog en zal als gevolg van de noopvang toenemen.

Het bewaren en bewaken van de openbare orde en veiligheid zal in de periode dat de noodopvang operationeel is extra aandacht moeten krijgen. Dit geldt in zijn algemeenheid voor de gehele gemeente Woensdrecht, maar in het bijzonder voor de genoemde kernen.

Vanuit dit perspectief is de driehoek aan zet om zich een beeld te vormen van de consequenties.

OMGEVINGSANALYSE

naar de haalbaarheid van noodopvang van asielzoekers
op de locatie Koningin Wilhelminakazerne te Ossendrecht
in de gemeente Woensdrecht.

Acties:

A. *Waarborgen openbare orde en veiligheid binnen de gemeente door de 'driehoek'.*

14. Juridisch kader

14.1. Algemeen

De grondslag voor de aanwijzing vanuit het ministerie van Justitie en Veiligheid ligt in de internationale en Europese samenwerkingsverdragen, waarin een verplichting is aangegaan voor het opvangen van asielzoekers. In beginsel is deze plicht aangegaan door de lidstaten van het Europees Verdrag voor de Rechten van de Mens. Het Rijk stelt echter dat deze verplichting niet betekenisloos mag zijn voor Nederlandse gemeenten. Met de aanwijzing legt het Rijk deze plicht als het ware door op de gemeente. Hierdoor is de gemeente, naar mening van het Rijk, verplicht om over te gaan tot het tot het ter beschikking stellen van een locatie ten behoeve van deze mensen. Het Ministerie van Justitie en Veiligheid veronderstelt dat gemeenten meewerken aan een dergelijke aanwijzing om zo aan alle (internationale) verplichtingen en daarmee de huidige crisis het hoofd te bieden. De aanwijzing kan het beste worden omschreven als een opdracht vanuit het Rijk.

14.2. Vergunningen

De aanwijzing laat bestaande processen en procedures echter niet verdwijnen. Dit betekent dat er nog steeds vergunningen benodigd zijn om de opvang daadwerkelijk mogelijk te maken. Hierbij moet in ieder geval worden gedacht aan een vergunning om af te wijken van het bestemmingsplan en een gebruiksvergunning voor brandveilig gebruik. Gelet op de nabijheid van natuurgebieden is mogelijk ook een Natuurbeschermingswetvergunning vereist. Dit hangt af van de vraag in hoeverre de activiteit effect heeft op het natuurgebied. De gemeente is overigens geen bevoegd gezag in het kader van de Wet Natuurbescherming. Dat is de provincie.

Er zal in ieder geval een omgevingsvergunning nodig zijn om de locatie in afwijking van het bestemmingsplan te gebruiken. Ter plaatse geldt namelijk het bestemmingsplan Politieacademie Ossendrecht. De bestemming 'maatschappelijk', met daarop een aantal zeer specifieke aanduidingen die zeer specifieke activiteiten mogelijk maken. Het huisvesten van asielzoekers past niet binnen deze bestemming. Ook is geen interne afwijkingsbevoegdheid opgenomen in de bestemmingsplanregels.

De meest eenvoudige en snelle procedure is de omgevingsvergunning voor het afwijkend gebruiken van gebouwen en gronden ex. Artikel 4 lid 11 Bor. Deze kan met de reguliere procedure (8 weken) verleend worden. Normaal gesproken is het college van burgemeester en wethouders bevoegd gezag bij het verlenen van een dergelijke vergunning.

Het Rijk heeft echter laten doorschemeren dat zij mogelijk deze bevoegdheid zal overnemen indien de gemeente weigert mee te werken aan de aanwijzing. Dit kan indien er sprake is van een Rijksbelang.

OMGEVINGSANALYSE

naar de haalbaarheid van noodopvang van asielzoekers
op de locatie Koningin Wilhelminakazerne te Ossendrecht
in de gemeente Woensdrecht.

Artikel 3.2 sub b van het Bor bepaalt dat de Minister, als de opvang van asielzoekers als een project van rijksbelang beschouwd, bevoegd is om af te wijken van het bestemmingsplan via een verkorte procedure (8 weken). Uiteraard zal het Rijk dan wel moeten aantonen dat er sprake is van een goede ruimtelijke ordening. Aantonen dat er sprake is van een goede ruimtelijke ordening zal een flinke uitdaging zijn, ongeacht wie zich opwerpt als bevoegd gezag.

De stikstofproblematiek in algemene zin en de nabijheid van een natuurgebied maken het verlenen van een omgevingsvergunning complex.

Binnen beide procedures staan de mogelijkheden van bezwaar en beroep open. Het verschil zit hem in het feit dat de gemeente indien het college bevoegd gezag is, nog redelijk 'in control' is, terwijl dat minder tot niet het geval is bij een procedure via het Rijk.

Acties:

A. *Aanvragen vergunningen voor het inrichten en gebruiken van het object voor noodopvang.*

14.3. Bestuursovereenkomst als basis voor financiële vergoedingen

De bestuursovereenkomst ligt ten grondslag aan de samenwerking tussen de gemeente en het COA inzake de vestiging van een opvanglocatie voor asielzoekers. Hierin worden zaken als het object van de opvanglocatie, het aantal vreemdelingen en capaciteitsplaatsen, de duur van de overeenkomst etc. geregeld. Het COA beschikt over een model van deze overeenkomst; deze is echter verre van compleet en naar onze mening niet uitputtend bedoeld.

14.4. Aansprakelijkheidsrisico's voor gemeente

Het VNG biedt de mogelijkheid voor benadeelden – ten gevolge van wettelijke aansprakelijkheid – het COA schriftelijk aansprakelijk te stellen. In principe heeft dit geen consequenties voor gemeenten.

15. Contracting

Het realiseren van de voorzieningen die nodig zijn om de noodopvang te organiseren, in te richten en operationeel te houden, zal vooral inzet van externe partijen vragen. Dit betreft onder andere de infrastructurele, materieel/logistieke en personele processen.

In het kader van het rechtmatigheidsbeginsel, zal voor vrijwel alle diensten en leveringen een aanbestedingsprocedure moeten worden doorlopen. In de operationele fase zal tevens specifieke capaciteit beschikbaar moeten zijn voor contractbeheer en de financiële exploitatie van de opvang.

Acties:

A. *Organiseren van contracting en contractbeheer.*

OMGEVINGSANALYSE

naar de haalbaarheid van noodopvang van asielzoekers
op de locatie Koningin Wilhelminakazerne te Ossendrecht
in de gemeente Woensdrecht.

16. Financiën

Voor het realiseren van een noodopvang op de locatie KWK zijn grote investeringen nodig op het gebied van zowel personele, infrastructurele en materiële inzet. Ook in de exploitatiefase zal sprake zijn van hoge personele en materiële inzet. De kosten die hiermee gepaard gaan zullen naar rato van de inzet hoog zijn. Het is evident dat de gemeente Woensdrecht deze kosten niet kan dragen. Alvorens de gemeente Woensdrecht het proces om te komen tot realisatie voor de noodopvang zal oppakken, dienen het ministerie van Justitie en Veiligheid en het COA de gemeente schriftelijke garanties te geven dat alle kosten die gepaard gaan met personele en materiele inzet (in brede zin) door hen volledig worden vergoed.

Acties:

- A. *Schriftelijke garanties van J&V en het COA voor volledige financiële compensatie van de gemeente Woensdrecht voor alle kosten die de gemeente moet maken voor het realiseren en in standhouden van de noodopvang voor asielzoekers.*

17. De gemeentelijke organisatie

Deze analyse is zeker niet uitputtend. Het beschrijft de onderwerpen die primair voorbij komen in een eerste analyse van de situatie. Vanwege het korte tijdsbestek van enkele dagen is het ook niet meer dan logisch dat hier sprake is van een beschouwing op hoofdlijnen.

De met de organisatie c.q. uitvoering samenhangende activiteiten zoals beschreven in dit haalbaarheidsonderzoek vragen veel personele inzet.

De gemeentelijke organisatie is 'lean' ingericht (134 fte) en is uitsluitend toegerust op haar kerntaken als (kleine) gemeente op de Brabantse Wal. De druk op de organisatie is thans reeds zonder meer groot te noemen.

De gemeentelijke organisatie kan derhalve niet voorzien in personele capaciteit voor het uitvoeren van activiteiten die in dit haalbaarheidsonderzoek zijn beschreven dan wel activiteiten die daar mee samenhangen. De partners, i.c. de veiligheidsregio en het COA zijn daarmee primair aan zet om de organisatie en uitvoering van noodopvang binnen de gemeente Woensdrecht te realiseren.

Acties:

- A. *De gemeentelijke organisatie kan niet voorzien in personele capaciteit. De veiligheidsregio en het COA zijn aan zet om de realisatie en exploitatie in personele en materiele zin op zich te nemen.*

OMGEVINGSANALYSE

naar de haalbaarheid van noodopvang van asielzoekers
op de locatie Koningin Wilhelminakazerne te Ossendrecht
in de gemeente Woensdrecht.

18. Communicatie & Voorlichting

In de aanloop naar het inrichten van de noodopvang en tijdens de operationele fase zal veel aandacht moeten worden besteed aan communicatie en voorlichting. In onderstaande matrix is de doelgroep analyse opgenomen. Het team communicatie en voorlichting is van beperkte omvang en beschikt niet over voldoende capaciteit om deze taak op zich te nemen.

Acties:

A. *Communicatie en voorlichting uitvoeren door veiligheidsregio en COA.*

Doelgroep analyse – extern

Actoren	Factoren	Kansen&bedreigingen	impact
Directe omgeving	<ul style="list-style-type: none"> • Beeldvorming asielzoekers (huisvesting) • Vertrouwen in gemeente en in COA (reële verwachtingen) <ul style="list-style-type: none"> - Zicht op locatie - Overlast, leefbaarheid en veiligheid - Inspraak op procedure - Negatieve berichtgeving rond opvanglocaties/aantallen elders in het land • Communicatie wordt als te laat e/o gebrekkig ervaren 	Kans: <ul style="list-style-type: none"> • acceptatie aanwezigheid noodopvang • duidelijkheid over toekomst; Bedreigingen: <ul style="list-style-type: none"> • negatief beïnvloeden van proces 	<ul style="list-style-type: none"> • angst voor waarde daling huis/pand/perceel in directe omgeving; • verandering leef e/o werk en woonomgeving; • aantasting imago woon- e/o werkomgeving
Bredere omgeving	<ul style="list-style-type: none"> • Beeldvorming asielzoekers (huisvesting); • Vertrouwen in gemeente en in COA(reële verwachtingen) <ul style="list-style-type: none"> - Zicht op locatie - Overlast, leefbaarheid en veiligheid - Inspraak op procedure - Negatieve berichtgeving rond opvanglocaties/aantallen elders in het land • Communicatie wordt als te laat e/o gebrekkig ervaren 	Kans: <ul style="list-style-type: none"> • acceptatie aanwezigheid noodopvang • nemen maatschappelijke verantwoordelijkheid (helpen medemens) Bedreiging: <ul style="list-style-type: none"> • negatief beïnvloeden van proces 	<ul style="list-style-type: none"> • angst voor overlast; • aantasting imago woonomgeving • angst voor waarde daling huis/pand/perceel; • gevoelens van sociale onveiligheid.

OMGEVINGSANALYSE

naar de haalbaarheid van noodopvang van asielzoekers
op de locatie Koningin Wilhelminakazerne te Ossendrecht
in de gemeente Woensdrecht.

19. Tenslotte

In een kort tijdsbestek is in consultatie met de collega's binnen de gemeentelijke organisatie én met collega's van zowel de veiligheidsregio VRMWB en het COA getracht een zo duidelijk en compleet mogelijk beeld te vormen van decentrale vraag: *Wat is nodig om de noodopvang mogelijk te maken (in brede zin)?*

Dit document bevat een omgevingsanalyse waarin veel aspecten worden belicht die vervolgens dienen te worden afgewogen om bovenstaande vraag te beantwoorden.

Het is evenwel aan de bestuurlijke niveaus van gemeente, provincie, rijk, veiligheidsregio en COA om aan deze omgevingsanalyse conclusies en aanbevelingen te verbinden.

Deze omgevingsanalyse voorziet derhalve niet in een paragraaf "Conclusies & Aanbevelingen".

Woensdrecht, 20 december 2021

Projectgroep gemeente Woensdrecht

[Redacted text]

[Redacted text]

Contactpersoon VRMWB

[Redacted text]

Contactpersoon COA

[Redacted text]

OMGEVINGSANALYSE

naar de haalbaarheid van noodopvang van asielzoekers
op de locatie Koningin Wilhelminakazerne te Ossendrecht
in de gemeente Woensdrecht.

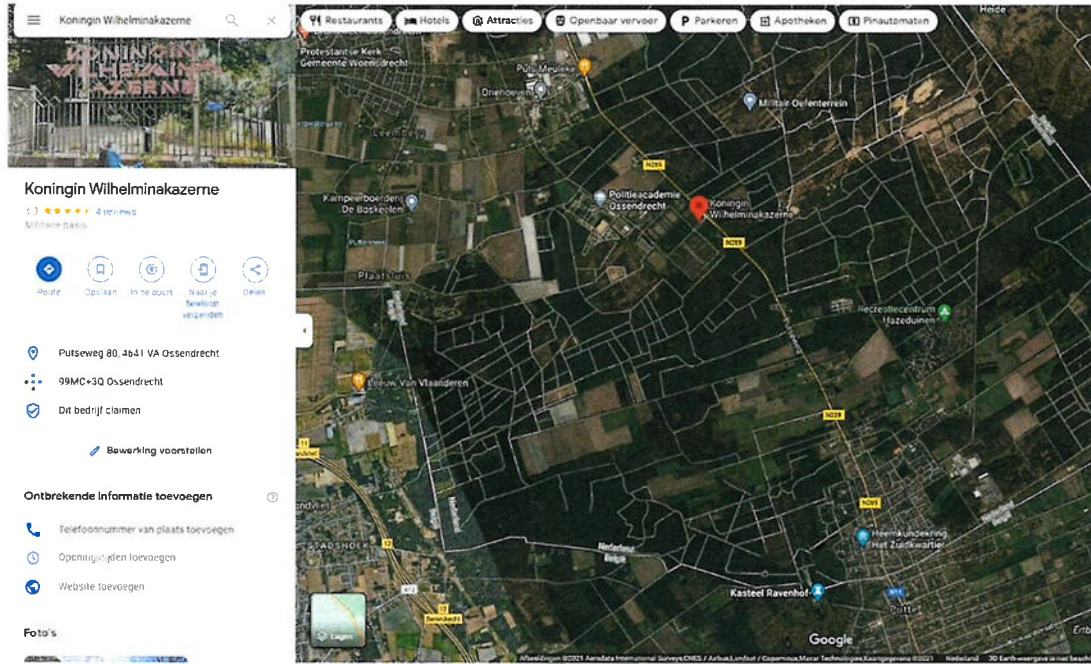

Van: Bogers, Peter

Verzonden: vrijdag 24 december 2021 10:06

Aan: [REDACTED]
[REDACTED]
[REDACTED]
[REDACTED]

Onderwerp: VERTROUWELIJK Doorst: Omgevingsanalyse haalbaarheid KWK

Beste collega's,

Jullie hadden van mij nog een update tegoed.

Eerder deze week is onze omgevingsanalyse gedeeld met de veiligheidsregio, provincie en met het COA (zie bijgaande mail).

Conform de afspraken is nu de bestuurlijke tafel aan zet. Op 13 december was sprake van grote mate van urgentie gelet op onze opdracht om nog in die week een onderzoek te doen naar de haalbaarheid. Thans is er weinig concrete voortgang te bespeuren aan de grote bestuurlijke tafel. Het geeft ons in ieder geval weer wat lucht.

In het nieuwe jaar krijgt dit dossier hoe dan ook voor ons een vervolg. Er moet immers nog besluitvorming plaatsvinden n.a.v. de gemaakte afspraken.

Voor nu wil ik jullie nogmaals bedanken voor de prima samenwerking op dit dossier.

Daar word ik nou echt vrolijk van. 😊

Rest mij jullie HELE FIJNE FEESTDAGEN te wensen. Geniet ervan, jullie hebben dat meer dan verdiend wat mij betreft. 🍷🌲🎄👶

Groet Peter

Van: Bogers, Peter <P.Bogers@woensdrecht.nl>

Datum: 22 december 2021 om 15:15:00 CET

Aan: [REDACTED] <[\[REDACTED\]@coa.nl](mailto:[REDACTED]@coa.nl)>

Onderwerp: RE: Doorst: Omgevingsanalyse haalbaarheid KWK

Hoi [REDACTED]

Bijgaand de omgevingsanalyse zoals die op 20 december is gedeeld met de VRWM en de provincie. Zoals in de laatste paragraaf is aangegeven bevat het document geen conclusies en aanbevelingen. Deze dienen immers op het in de paragraaf beschreven bestuurlijk niveau plaats te vinden.

Met vriendelijke groet,

Ing. Peter Bogers | afdelingshoofd Dienstverlening
Gemeente Woensdrecht | Huijbergseweg 3 | 4631 GC Hoogerheide | Postbus 24 | 4630 AA Hoogerheide
T 140164 T (direct) +31-164611 171 | E p.bogers@woensdrecht.nl | I www.woensdrecht.nl



Van: [redacted]@coa.nl>
Verzonden: woensdag 22 december 2021 10:00
Aan: Bogers, Peter <P.Bogers@woensdrecht.nl>
Onderwerp: RE: Doorst: Omgevingsanalyse haalbaarheid KWK
Urgentie: Hoog

Goedemorgen Peter,

Kan je mij zeggen of de concept omgevingsanalyse, zoals je mij hebt toegestuurd, goedgekeurd en vast gesteld is door de gemeente en veiligheidsregio?

Met vriendelijke groet,

[redacted]

Centraal Orgaan opvang Asielzoekers (COA)
Directie Opvang & Begeleiding (O&B)
Regio Zuid
Manager



COA Centraal Orgaan opvang asielzoekers

[redacted]
Website:

[redacted] www.coa.nl

Van: Bogers, Peter [<mailto:P.Bogers@woensdrecht.nl>]
Verzonden: donderdag 16 december 2021 14:14
Aan: [redacted]@coa.nl>
Onderwerp: Doorst: Omgevingsanalyse haalbaarheid KWK

Van: Bogers, Peter <P.Bogers@woensdrecht.nl>
Datum: 16 december 2021 om 12:40:00 CET
Aan: [redacted]

[Redacted]
[Redacted]
[Redacted]
[Redacted] >, Adriaansen, Steven <S.Adriaansen@woensdrecht.nl>

Onderwerp: Omgevingsanalyse haalbaarheid KWK

Beste allemaal,

Bijgaand de omgevingsanalyse bijgewerkt tot vandaag 16 december 2021.
Het betreft conceptversie omdat deze nog niet binnen het college is afgestemd.

Ter bespreking morgenochtend van 10 tot 11 uur (via MS Teams) stuur ik jullie dit meest actuele concept toe.

Mochten jullie vragen of opmerkingen hebben, dan weten jullie mij te vinden.

Groet Peter

N.B. [Redacted] zal deze mail en de uitnodiging voor morgen ook ontvangen zodra hij e-mailadres heeft gedeeld.

@ [Redacted] Wil jij het document conform afspraak delen met de politie

@ [Redacted] Wil jij acties in gang zetten die nodig zijn voor het verwerven van units voor de inrichting van de noodopvang. De omvang is nog niet bekend maar de acties kunnen maar zijn opgestart.

Het COA heeft - volgens informatie van [Redacted] - mogelijk units beschikbaar in Delfzijl. Contactpersoon hiervoor is [Redacted] van het COA [Redacted]

Met vriendelijke groet,

Peter Bogers | afdelingshoofd Dienstverlening
Gemeente Woensdrecht | Huijbergseweg 3 | 4631 GC Hoogerheide | Postbus 24 | 4630 AA Hoogerheide
T 140164 T (direct) +31-164611 171 | E p.bogers@woensdrecht.nl | www.woensdrecht.nl



De informatie in dit bericht is uitsluitend bestemd voor de geadresseerde en kan vertrouwelijk of anderszins wettelijk beschermd zijn. Indien u niet de geadresseerde bent, wordt verzocht de afzender hiervan in kennis te stellen. Indien u niet de geadresseerde bent, wordt verzocht de afzender hiervan in kennis te stellen. Indien u niet de geadresseerde bent, wordt verzocht de afzender hiervan in kennis te stellen. Indien u niet de geadresseerde bent, wordt verzocht de afzender hiervan in kennis te stellen.

Dit bericht kan informatie bevatten die niet voor u is bestemd. Indien u niet de geadresseerde bent of dit bericht abusievelijk aan u is toegezonden, wordt u verzocht dat aan de afzender te melden en het bericht te verwijderen. Het COA aanvaardt geen aansprakelijkheid voor schade, van welke aard ook, die verband houdt met risico's verbonden aan het elektronisch verzenden van berichten.

This message may contain information that is not intended for you. If you are not the addressee or if this message was sent to you by mistake, you are requested to inform the sender and delete the message. The COA organisation accepts no liability for damage of any kind resulting from the risks inherent in the electronic transmission of messages.

Centraal Orgaan opvang asielzoekers.

Fysieke schouwer	[REDACTED]
Fysieke schouw datum	10-12-2021
Aantal gebouwen	Geen
Fysieke schouw inschatting technische capaciteit	300-400 (gebouwen Delzijl zouden passen)
Fysieke schouw beoordeling	Geslacht
Duur bouw verbouwing geschat	Paviljoen optie 2-3 weken / units 2-3 maanden
Kosten geschat	Afhankelijk van optie bebouwing
Aandachtspunten	Beperkt bouwvlak 220*60 m1 + nog extra bouwvlak voor diensten
Aanpassingen benodigd	Terrein zeer verpaupert, risico op vallende takken (snoei onderhoud benodigd), overhangende takken beperken bouwvlak. Bouwvlak afhekken i.v.m. slechte staat rest van terrein
Uitbreidings mogelijkheden	Diverse in zeer slechte staat verkerende gebouwen (conditie 6)
Nader te onderzoeken	Capaciteit E/W en riool (lijkt voldoende aanwezig)
Fysieke schouw conclusie	Terrein geschikt voor tijdelijk noodopvang. Complex is zelfs zeer geschikt voor regulier (langdurig) AZC. Sloop/nieuwbouw.



Koningin Wilhelmina Kazerne
Putseweg 80
Ossendrecht

Basisgegevens en contactgegevens

Locatiegegevens

Leadnummer NB
Naam locatie Wilhelmina kazerne
Straat + nr. Putseweg 80
Postcode 4641 VA
Plaats Ossendrecht
Gemeente Woensdrecht
Provincie Noord Brabant

Contactgegevens

Bedrijfsnaam Gemeente Woensdrecht
Contactpersoon Annette Baart
Telefoonnummer 
Email 
Eigendom terrein Staat der Nederlanden

Milieu, veiligheid & gezondheid

Industrie of verkeersgeluid
Risiko's (LPG/ functies) Nabij Provincialeweg N289
trainingscentrum commando's schietoefeningen
politie school
Nee
Vermoeden bodemverontreiniging Voldoende activiteiten op het terrein die aanwezigheid
Bijzonder diersoorten belemmeren. Gemeente geeft aan
dat er ook geen bijzonderheden bekend zijn.
Flora / fauna nee
Mestbassins/spuitzones terrein valt niet onder natura 2000, door aanwezigheid N289
Opmerkingen zal het extra stikstof ook binnen de marges vallen.

Terrein

Staat terrein Zeer verpaupert
Opstallen Zeer verpaupert conditie 6
Aansluiting wegennet Goed aan doorgaande weg
bushalte bij ingang terrein aanwezig
Aansluiting ondergrondse infra Alle infra aanwezig E/W/G – riool

**Plattegrond Legerplaats Ossendrecht
Koningin Wilhelmina Kazerne
Juli 1994**

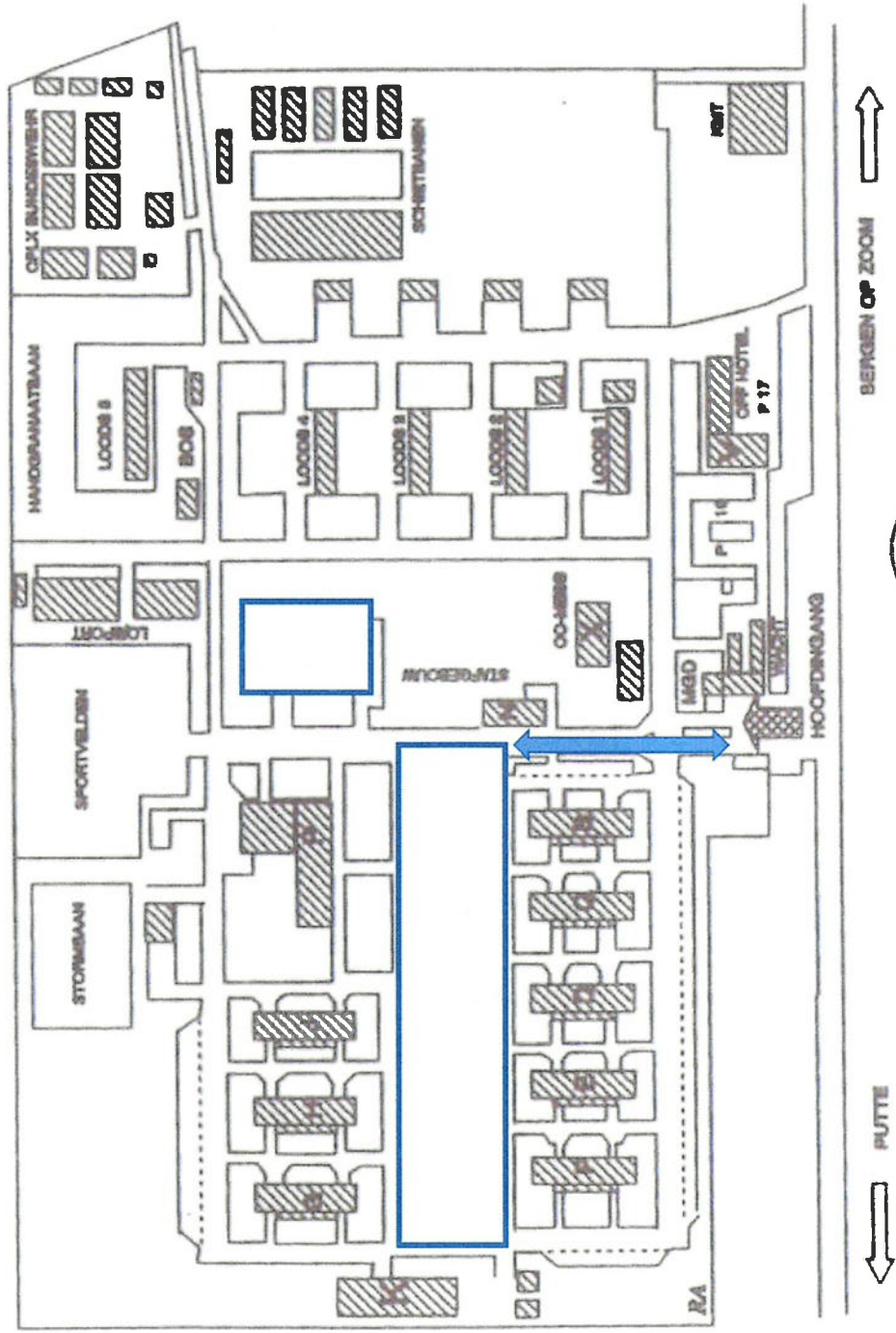

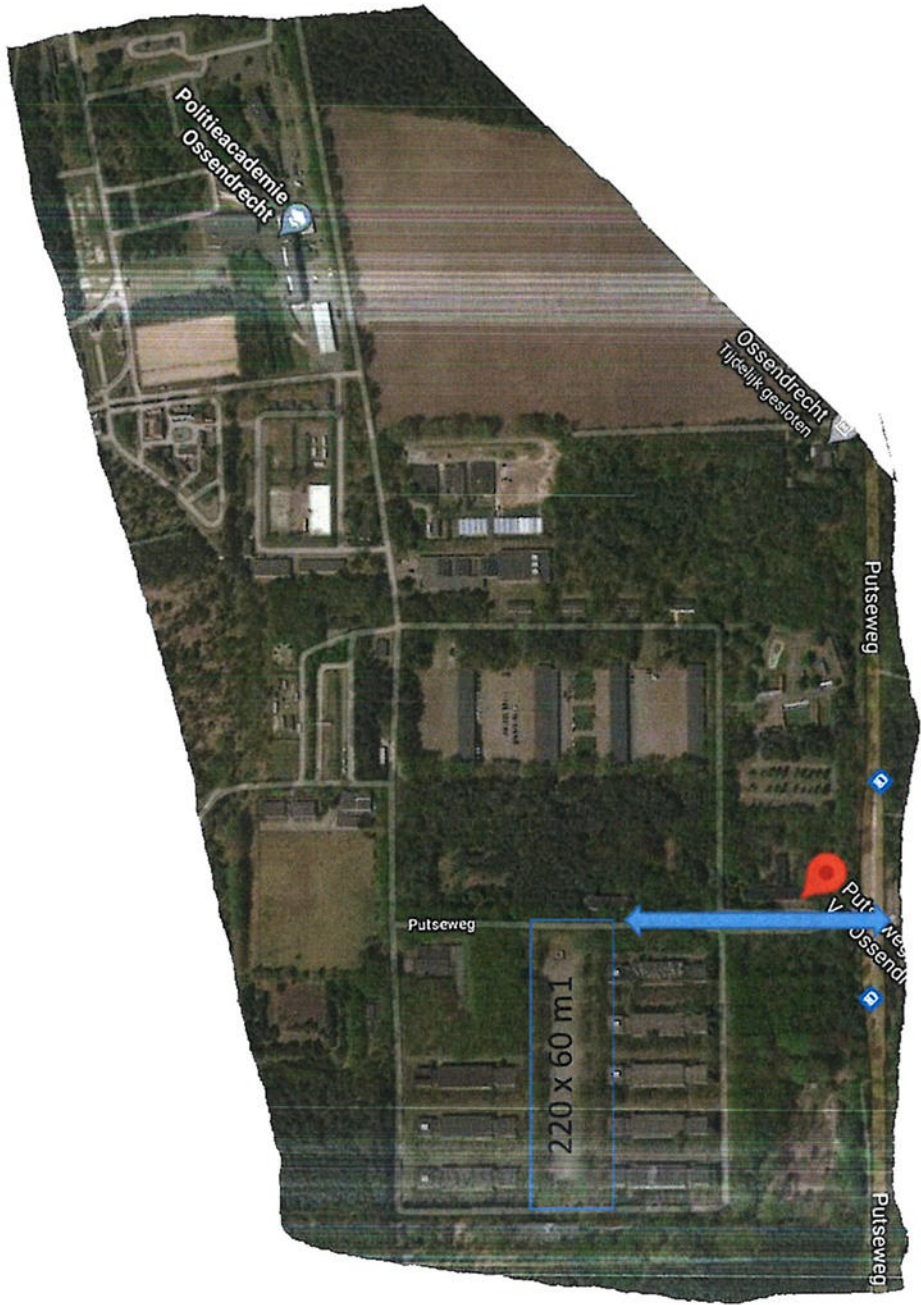



Overhangende takken
Beperken bouwoppervlak



Verhard bouwvlak 220x60 m1

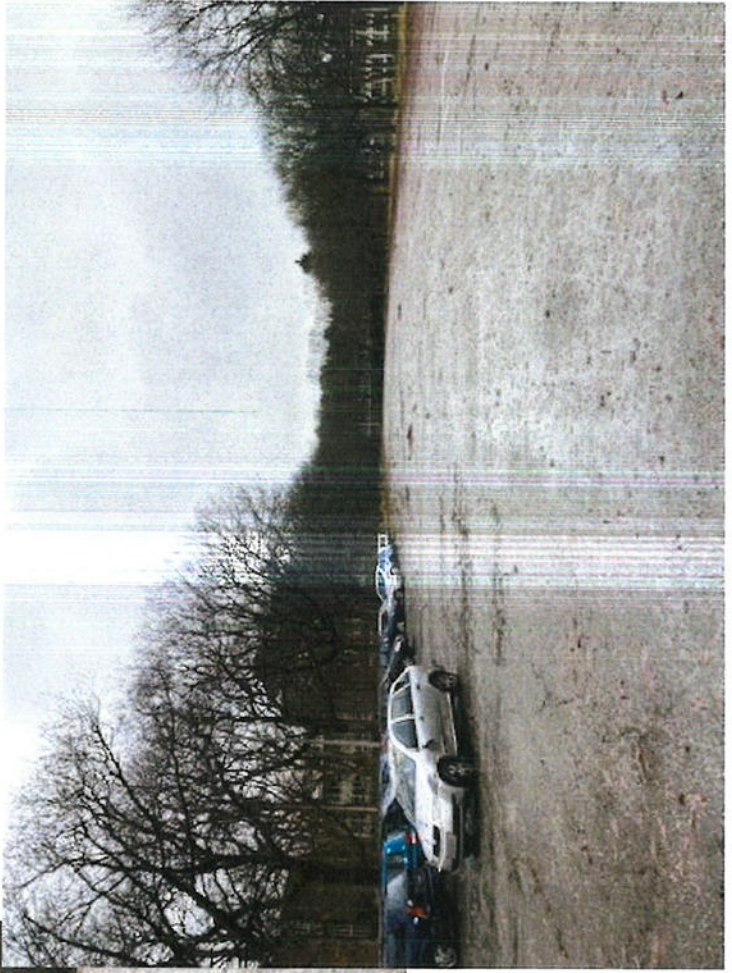

Collega's,

Zie ter info bijgaande mail van [REDACTED] die vanochtend bij ons in het overleg zat.

Een fijn weekend!

Groet Peter

Van: [REDACTED]@brandweermwb.nl>

Datum: 17 december 2021 om 11:17:43 CET

Aan: Bogers, Peter <P.Bogers@woensdrecht.nl>

Onderwerp: FW: Ossendrecht

Hoi Peter,

Deze mail heb ik zojuist ontvangen over de 1^e schouw. Conclusie van COA is dat het zeker geen ideale locatie is. Maar dat het eventueel wel geschikt te maken is.

Gezien de winter periode is mijn advies geen tenten a-la Heumers-oord, maar units zoals in Delfzijl.

Met vriendelijke groet,

[REDACTED]



VEILIGHEIDSREGIO
Midden- en West-Brabant

“Samen maken we de regio veiliger”

[REDACTED] Hoofd centrale afdeling Techniek-Facilitair-Logistiek (TFL) | HOvD -leider ROT | Veiligheidsregio Midden- en West-Brabant | Postbus 3208, 5003 DE TILBURG | Bezoekadres: Laan van Brabant 16, 4701 BK,

Mailadres: [REDACTED]@brandweermwb.nl

telefoon: [REDACTED] website: www.veiligheidsregiomwb.nl

Van: [REDACTED]@coa.nl>

Verzonden: vrijdag 17 december 2021 09:59

Aan: [REDACTED]@brandweermwb.nl>

CC: [REDACTED]@coa.nl>

Onderwerp: RE: Ossendrecht

Beste [REDACTED]

Er is geen technische schouw door COA uitgevoerd. Tijdens de schouw is de potentie en mogelijkheden voor de locatie bekeken.

Conclusie is dat de gebouwen niet bruikbaar zijn.

Dat het verharde terrein 200x60 meter potentie heeft en dat er nog een extra bouwvlak beschikbaar is.

In de planvorming zal nader moeten worden uitgewerkt hoe en wat haalbaar is (E+W, vaste oplossingen of mobiele oplossingen) enz.

In de bijlage het rapportje.

Weet niet welke beeld er bestaat bij "projectleider huisvesting vanuit het COA", ons uitgangspunt is dat we alleen advisering kunnen leveren, maar dat de gemeente aan de lat staat voor het opzetten, realiseren en exploiteren van de noodopvang.

Vanuit Coa is [REDACTED] de liaison voor de gemeente.

Hieronder een citaat uit een aanwijfs brief die afgelopen week is verstuurd aan een collega gemeente.

De kosten zullen, via het COA, door het Rijk worden vergoed. Hiervoor kunt u met het COA nadere afspraken maken. Daarnaast zal het COA ondersteuning bieden bij het opzetten van een

opvanglocatie, bijvoorbeeld in de vorm van advisering bij technische voorbereiding en wijze van inrichten, advisering over de wijze van exploitatie, en het aanstellen van een locatieleider of liaison van het COA.

Met Vriendelijke [REDACTED]

[REDACTED]

Centraal Orgaan opvang asielzoekers (COA)

Directie Bedrijfsvoering
Afdeling Vastgoed & Facilitair
Team Vastgoedexploitatie
Teamhoofd



COA Centraal Orgaan opvang asielzoekers

Telefoon: [redacted]
Website: www.coa.nl
Bezoekadres: Rijnstraat 8, 2515 XP Den Haag
Postadres: Postbus 30203, 2500 GE, Den Haag



Van: [redacted]@brandweermwb.nl]

Verzonden: vrijdag 17 december 2021 09:44

Aan: [redacted]@coa.nl>

Onderwerp: RE: Ossendrecht

Dank je [redacted] de snelheid van levering stukken,
Daarbij komen wel gelijk ook vragen. Is er al een technische schouw geweest en ligt er al een schouwrapport?

Oftewel vinden jullie na bezoek vorige week deze locatie geschikt, mocht de eigenaar toestemming geven. Ik begrijp van Rijksvastgoed dat infrastructuur ondergronds (elec-water-gas-riolering) er maar ligt tot de perceelsgrens bij de hoofdpoot aan de Putseweg. Daarnaast ligt er veel munitie verspreid over het terrein en bevatten de oude gebouwen op het terrein nog asbest.

De vraag zal zich opdoen is het maatschappelijk verantwoord om z'n grote investeringen te plegen voor 6-12 maanden voor noodopvang en accepteert Min.VenJ dat de locatie (realistische tijd voor voorbereiding en realisatie) van 3 maanden.

Daarnaast heb jij al een naam gehoord wie voor dit project, de projectleider huisvesting wordt vanuit het COA. (Is dat [redacted]?)

Ik heb om 10 uur weer een overleg met de gemeente Woensdrecht, wellicht zit daar [redacted] ook bij.

Met vriendelijke groet,

[redacted]



VEILIGHEIDSRÉGIO
MIDDELEN EN WEST-BRABANT

"Samen maken we de regio veiliger"

[redacted] | Hoofd centrale afdeling Techniek-Facilitair-Logistiek (TFL) | HOvD -leider ROT | Veiligheidsregio Midden- en West-Brabant | Postbus 3208, 5003 DE TILBURG | Bezoekadres: Laan van Brabant 16, 4701 BK, Mailadres: [redacted]@brandweermwb.nl
telefoon: [redacted] | website: www.veiligheidsregiomwb.nl

Van: [redacted]@coa.nl>

Verzonden: donderdag 16 december 2021 16:12

Aan: [redacted]@brandweermwb.nl>

CC: [redacted]@coa.nl>

Onderwerp: Ossendrecht

Beste [redacted]

Vanmiddag hebben we elkaar gesproken over de locatie Ossendrecht.
Hierbij wat aanvullende informatie.

Bijlagen:

- PVE noodopvang
- Tekening locatie Delfzijl (unitbouw)

Voorstel locatie Rosmalen (combinatie slaapunits en paviljoen), zie onder.

Heb nog de vraag uit staan voor tekeningen van de locatie Schinnen (paviljoens)

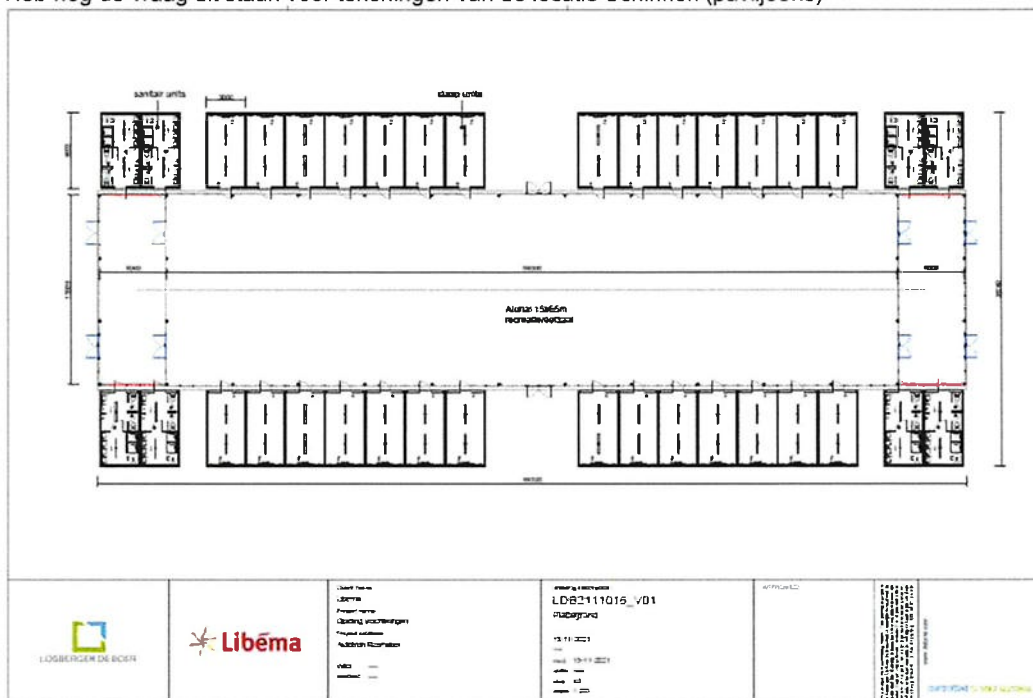

Vertrouwende dat er prudent wordt omgegaan met de door COA aangeleverde informatie en bijlagen.
Met Vriendelijke groet,

Centraal Orgaan opvang asielzoekers (COA)
Directie Bedrijfsvoering
Afdeling Vastgoed & Facilitair
Team Vastgoedexploitatie
Teamhoofd



COA Centraal Orgaan opvang asielzoekers

Telefoon: [redacted]
Website: www.coa.nl
Bezoekadres: Rijnstraat 8, 2515 XP Den Haag
Postadres: Postbus 30203, 2500 GE, Den Haag



Dit bericht kan informatie bevatten die niet voor u is bestemd. Indien u niet de geadresseerde bent of dit bericht abusievelijk aan u is toegezonden, wordt u verzocht dat aan de afzender te melden en het bericht te verwijderen. Het COA aanvaardt geen aansprakelijkheid voor schade, van welke aard ook, die verband houdt met risico's verbonden aan het elektronisch verzenden van berichten.

This message may contain information that is not intended for you. If you are not the addressee or if this message was sent to you by mistake, you are requested to inform the sender and delete the message. The COA organisation accepts no liability for damage of any kind resulting from the risks inherent in the electronic transmission of messages.

Centraal Orgaan opvang asielzoekers.

Dit bericht kan informatie bevatten die niet voor u is bestemd. Indien u niet de geadresseerde bent of dit bericht abusievelijk aan u is toegezonden, wordt u verzocht dat aan de afzender te melden en het bericht te verwijderen. Het COA aanvaardt geen aansprakelijkheid voor schade, van welke aard ook, die verband houdt met risico's verbonden aan het elektronisch verzenden van berichten.

This message may contain information that is not intended for you. If you are not the addressee or if this message was sent to you by mistake, you are requested to inform the sender and delete the message. The COA organisation accepts no liability for damage of any kind resulting from the risks inherent in the electronic transmission of messages.

Centraal Orgaan opvang asielzoekers.

[09-12-2021 09:05:20] Joeri Kapteijns: Berichten en gesprekken worden end-to-end versleuteld. Niemand buiten deze chat kan ze lezen of beluisteren, zelfs WhatsApp niet.

[09-12-2021 09:05:20] Joeri Kapteijns: Geachte heer Adriaansen, zou ik u deze ochtend kunnen bellen, mede op verzoek van Ina Adema en het kabinet? Ik wil u graag informeren over mogelijke besluitvorming in het kabinet. Hoe laat zou schikken? Met vriendelijke groet, Joeri Kapteijns (Bestuur COA)

[09-12-2021 09:13:52] Steven Adriaansen: Kwart voor 10 even Teamsoverleg?

[09-12-2021 09:19:32] Joeri Kapteijns: Prima. Ik zit zelf in de auto. Kan vanuit jullie teams opgezet worden? Bellen kan ook.

[09-12-2021 09:23:22] Steven Adriaansen: Teamslink wordt aangemaakt.

[10-12-2021 21:46:56] Joeri Kapteijns: Goedenavond Steven, ik wil je graag kort informeren over vervolg. De besluitvorming inzake Woensdrecht is niet in de MR geweest (vijf andere locaties wel en worden maandag aangewezen) in afwachting van de schouw van vandaag. Ik organiseer maandag een vervolggesprek met dezelfde deelnemers als vanmorgen. We kunnen dan conclusies trekken nav de schouw (ik ben daar redelijk positief over). Dinsdag staat besluitvorming dan gepland binnen kabinet. Bel me gerust bij vragen (any time). Met vriendelijke groet en goed weekeinde, Joeri

P.S. Een vervelende situatie voor een eerste kennismaking, hopelijk komt er een "tweede kans" om rustig samen een kop koffie te drinken.

[10-12-2021 22:38:57] Steven Adriaansen: Beste Joeri, bedankt voor je berichtje. Ik wacht het vervolggesprek af en weet je te vinden wanneer nodig. Fijn weekend, Steven

[10-12-2021 22:51:10] Joeri Kapteijns: 👍

[24-12-2021 12:50:15] Joeri Kapteijns: Beste Steven, kunnen we vanmiddag even bellen over de stand van zaken? Hoe laat schikt jou? Groet, Joeri

[24-12-2021 13:10:54] Steven Adriaansen: Kan het nu?

[11-01-2022 17:11:27] Joeri Kapteijns: Beste Steven, aangezien het nooit te laat is om mensen het beste te wensen: de beste wensen voor 2022! Ik hoop dat je een mooie tijd hebt gehad in Portugal.

Voor jouw vertrek spraken we elkaar en zou ik bij JenV vragen naar de beschikbaarheid van de locatie en een voorstel doen voor overleg met JenV en CdK na de vakantie. Deze vragen staan nog uit bij JenV en ondertussen is er - zoals je ongetwijfeld hebt gelezen in de media - een hoop onduidelijkheid over de aanwijzing. Lijkt me goed dat laatste ook mee te nemen in het te plannen overleg. Wordt vervolgd, dus. Met vriendelijke groet, Joeri

[11-01-2022 18:37:18] Steven Adriaansen: Beste Joeri, voor jou eveneens de beste wensen voor 2022. Bedankt voor de update. Ik wacht het vervolg even af. Hartelijke groet, Steven

[21-01-2022 09:17:24] Joeri Kapteijns: Beste Steven, van JenV heb ik gehoord dat de kazerne niet beschikbaar is. Met de provincie zal nog gesproken worden over de bijdrage van West-Brabant aan de acute opgave. Wordt nog vervolgd dus. Groet, Joeri

[21-01-2022 11:56:45] Steven Adriaansen: Joeri bedankt voor de informatie. Duidelijk. Grt en fijn weekend, Steven

[15-02-2022 10:56:13] Jan Willem Beaujean: Berichten en gesprekken worden end-to-end versleuteld. Niemand buiten deze chat kan ze lezen of beluisteren, zelfs WhatsApp niet.

[15-02-2022 10:56:13] Jan Willem Beaujean: Burgemeester, beste Steven,

Ik bel graag ergens vandaag om bij te spreken over stappen na de 'aanwijzingsdiscussie' van de kerstperiode. Dat moeten we netjes met elkaar afronden. Zou dat ik de namiddag schikken?

Hartelijke groet,

Jan Willem Beaujean

DG Migratie

[15-02-2022 10:58:38] Steven Adriaansen: Zou half 4 uitkomen?

[15-02-2022 10:59:46] Jan Willem Beaujean: Zou ik graag doen, maar dan in overleg. Alles na half vijf kan ik passend maken.

[15-02-2022 11:12:32] Steven Adriaansen: Ai dat wordt lastig. donderdagnamiddag of vrijdag tussen half 11 en 1 uur zou goed uitkomen.

[15-02-2022 11:19:37] Jan Willem Beaujean: Vrijdagochtend 11 uur wordt hem! Ik bel je.

Hartelijks.

[15-02-2022 11:22:06] Steven Adriaansen: 👍

[28-03-2022 12:56:33] Steven Adriaansen: Beste Jan Willem, vorige maand hadden we een prettig afrondend gesprek. Je gaf toen aan dat van jullie zijde nog een brief zou komen met de dank en waardering voor Woensdrecht. Ik heb deze brief echter nog niet voorbij zien komen.

Ik ben benieuwd wanneer wij deze brief tegemoet kunnen zien. Hartelijke groet, Steven

[28-03-2022 13:00:08] Jan Willem Beaujean: Dank Steven,

Daarin heb je helemaal gelijk; mijn excuses.

De ontwikkelingen rondom Oekraïne maken dat ik alle aandacht (ook van mijn hele organisatie heb verlegd); en deze brief heeft daar ook onder te lijden.

Ik rond het zo spoedig mogelijk af en zorg ervoor dat brief toekomt.

JW

[28-03-2022 13:35:08] Steven Adriaansen: 👍

Geachte gemeentesecretaris,
Beste collega,

In de bijlage treft u een spoedverzoek aan van coördinerend gemeentesecretaris [REDACTED] en [REDACTED] [REDACTED] Algemeen Directeur Veiligheidsregio Midden-en West-Brabant.

In de brief staat een acute inventarisatievraag t.a.v. de nieuwe opgaven uit het Veiligheidsberaad van afgelopen vrijdag en het verzoek om hier **uiterlijk maandag 27 juni 2022, 14.00u** op te reageren. In de bijlage treft u ook een leeg format aan voor het eenvoudig aanleveren van de gevraagde inventarisatie. Uw reactie mag gestuurd worden aan: sectiebevolkingszorg@vrmwb.nl.

Deze email wordt naar alle gemeentesecretarissen en gemeentelijke contactpersonen Oekraïne VRWMB (updatemailverzendlijst) gezonden.

Bedankt voor uw inzet.

Met vriendelijke groet,



VEILIGHEIDSREGIO
MIDDEN- EN WEST-BRABANT

[REDACTED] | Informatiemanager/hoofd informatie Bevolkingszorg | Sectie Bevolkingszorg | Veiligheidsregio Midden- en West-Brabant |
Postbus 3208, 5003 DE Tilburg | Doornboslaan 225 - 227, 4816 CZ Breda | sectiebevolkingszorg@vrmwb.nl | [@VRMWB](https://www.vrmwb.nl) | [@brandweermwb](https://www.vrmwb.nl) | [veiligheidsregiomwb.nl](https://www.vrmwb.nl) | [brandweermwb.nl](https://www.vrmwb.nl)



VEILIGHEIDSREGIO
MIDDEN- EN WEST-BRABANT

Directie
Postbus 3208
5003 DE Tilburg



Datum 25 juni 2022
Onze referentie U.035878
Uw referentie
Uw brief van

Behandeld door
Doorkiesnummer
E-mail
Onderwerp

Sectie Bevolkingszorg
-
sectiebevolkingszorg@vmmwb.nl
Nieuwe opgaven naar aanleiding
van het VB van vrijdag 24 juni
2022

Beste gemeentesecretaris,

Via deze brief geven we je een korte terugkoppeling van het Veiligheidsberaad van vrijdag 24 juni jl. over de nieuwe opgaven ten aanzien van asielzoekers en statushouders. Daarnaast vragen we je een inventarisatie binnen je gemeente te houden ten aanzien van de vraag uit het Veiligheidsberaad om per 1 juli 2022, 225 plekken Crisisnoodopvang (CNO) per veiligheidsregio te realiseren en hoe jouw gemeente hieraan kan bijdragen.

Algemeen

Het Veiligheidsberaad was een constructief overleg. De bewindspersonen (3 ministers en de staatssecretaris) deelden heel duidelijk dat ze de gemeenten & Veiligheidsregio's (VR's) echt hard nodig hebben om deze crisis op te lossen.

Daarbij zijn er heldere aandachtspunten, uitvoeringsaspecten en randvoorwaarden afgesproken. Hier is het Rijk volop mee aan de slag in de Nationale Crisisstructuur met o.a. VNG en VR.

Afgesproken is om te werken vanuit de gedachte 'gelijk oversteken'.

Dus niet alleen vragen stellen aan de gemeenten en Veiligheidsregio's, maar als Rijk ook echt te leveren met onder andere geld, personeel, de flexagenda, etc.

Bijgaand vind je een document met de concept aanpak zoals besproken in het Veiligheidsberaad. Dit geeft een uitgebreide toelichting.

Afspraken

Naast deze punten zijn de volgende afspraken zijn gemaakt:

1. Het Rijk is dankbaar dat gemeenten en veiligheidsregio's deze inspanning oppakken met het Rijk en staat hier ook in de communicatie bij stil;
2. Er komt tijdelijke crisiscoördinatie vanuit de Veiligheidsregio's. Als aanvulling op en in samenwerking met de gemeenten, wethouders en andere betrokken. Op deze manier is een en



VEILIGHEIDSREGIO MIDDEN- EN WEST-BRABANT

ander ook goed aangehaakt op de nationale crisisaanpak. Zodra het kan gaan we dit weer loskoppelen en alles weer inbedden in reguliere structuren;

3. Iedere Veiligheidsregio levert 225 Crisisnoodopvangplekken, tot uiterlijk 1 oktober 2022, mag ook korter als een regio eerder haar deel van de 7500 statushouders heeft geplaatst;

4. De gemeenten gaan (met tijdelijke coördinatie en ondersteuning van Veiligheidsregio's) 7500 statushouders met ver plaatsen. Als dit gelukt is kan de CNO er weer af;

5. Er zal door de Veiligheidsregio's een systeem worden opgezet voor monitoring en meer overzicht in de CNO-opgave;

6. Er komt deze zomer een robuust en scherp plan om verbeteringen aan te brengen in de hele keten rond instroom - doorstroom – uitstroom.

Vraag

De concrete acute vraag aan jullie is om binnen je gemeente te zoeken naar een locatie waar per 1 juli tot en met 1 oktober 2022 een Crisisnoodopvang (CNO) voor minimaal 50, maar het liefst 225 personen gecreëerd kan worden. Uiteraard is één locatie van 225 personen het meest efficiënt vanwege de personele bezetting. Personele ondersteuning komt vanuit het Rijk en de regio.

We willen jullie vragen om goed na te denken welke locatie hiervoor geschikt is en met ons af te stemmen. Dit zodat we zo slim mogelijk als regio kunnen voldoen aan de vraag. Graag horen we aanstaande maandag 27 juni 2022 voor 14.00u een terugkoppeling door een mail te sturen naar Sectie Bevolkingszorg; sectiebevolkingszorg@vrmwb.nl.

Ook als je geen plekken beschikbaar hebt, horen we graag de terugkoppeling en de reden waarom. Zo kunnen we een goede inventarisatie maken. Deze inventarisatie bespreken we met het RBT.

De vraag om versneld te voldoen aan jullie taakstelling voor het uitplaatsen van statushouders voor 2022 is een communicerend vat met de vraag om 225 CNO plekken. Zodra we aan de acute vraag van 225 hebben voldaan, staat die taakstelling voorop. Hieraan voldoen zorgt er dan weer voor dat de CNO zo snel mogelijk afgeschaald kan worden.

Mocht je vragen hebben, kun je terecht bij de dienstdoende Algemeen Commandant

Bevolkingszorg. Tot en met zondag 26 juni 2022 kun je [REDACTED]

[REDACTED] en vanaf maandag 27 juni 2022 bij [REDACTED] telefoon: [REDACTED]

Mede namens [REDACTED] Algemeen directeur Veiligheidsregio Midden- en West-Brabant,

Met vriendelijke groet,

[REDACTED]

Coördinerend Gemeentesecretaris Veiligheidsregio Midden- en West-Brabant

Algemeen Directeur
Doornboslaan 225-227, Breda
Postbus 3208
5003 DE Tilburg
Tele [REDACTED]
www.veiligheidsregiomwb.nl

Datum	21 juli 2022	Behandeld door	[REDACTED]
Onze referentie		Doorkiesnummer	
Uw referentie		E-mail	
Uw brief van		Onderwerp	CNO locatie Woensdrecht

Geacht college van Burgemeester en Wethouders,

De gemeenten spannen zich al weer geruime tijd in voor de opvang van diverse vluchtelingenstromen. Het betreft onder andere het huisvesten van Oekraïense vluchtelingen, de opvang van asielzoekers in onder andere crisisnoodopvang en het versneld huisvesten van vergunninghouders. Alles bij elkaar een hele uitdaging waaraan iedere gemeente een bijdrage moet leveren die bij de betreffende gemeente past.

De voorzitter van de veiligheidsregio is gevraagd binnen de eigen regio de bijdrage van alle gemeenten te coördineren. Ik doe dit in nauw overleg met de voorzitters van de drie districten. Gemakshalve verwijs ik u hiervoor naar mijn brief van 7 juli jongstleden met het kenmerk U 035789.

Concreet voor de gemeente Woensdrecht betekent dit dat uw gemeente nadrukkelijk wordt gevraagd een bijdrage te leveren aan de realisatie van 225 crisisnoodopvangplekken. Woensdrecht wordt gevraagd om 85 crisisnoodopvangplekken te realiseren voor de periode 01-08-2022 tot en met 28-08-2022. Aansluitend zal de gemeente Bergen op Zoom deze opgave overnemen tot 01-10-2022.

Waar mogelijk zal er gestuurd worden op een evenwichtige mix van vluchtelingen, bij voorkeur gezinnen voor de opvang in de locaties Woensdrecht en Bergen op Zoom.

De rijksoverheid, de provincie en de overige gemeentes van onze veiligheidsregio zullen een bijdrage leveren aan de personele bezetting van uw locatie. In nauw overleg met uw ambtelijk projectleider zal de sectie Bevolkingszorg dit rooster invullen. Voor de kosten die u moet maken voor de crisisnoodopvang kunt u een beroep doen op de COA- en de rijksregeling. In alle overleggen die ik hierover met de staatssecretaris heb gevoerd wordt deze regeling gegarandeerd.

Namens de rijksoverheid en de betrokken vluchtelingen dank ik uw gemeente voor de bijdrage die u hiermee levert om de vluchtelingencrisis op te lossen.

Vriendelijke greet,

[REDACTED]

[REDACTED]

[REDACTED]

Gemeente Woensdrecht | Huijbergseweg 3 | 4631 GC Hoogerheide | Postbus 24 | 4630 AA Hoogerheide
T 140164 T (direct) + [REDACTED] 164611320 | [REDACTED] | E [REDACTED]@woensdrecht.nl | www.woensdrecht.nl



Gemeente **Woensdrecht**
De groene gemeente op de Brabantse Wal

Van: [REDACTED]

Verzonden: maandag 18 juli 2022 10:58

Aan: [REDACTED]@tilburg.nl>

Onderwerp: FW: Conceptverslag bestuurlijke afstemming Opvang

Hoi [REDACTED]

Hierbij 1 op 1 de mailwisseling tussen [REDACTED] en onze gemeentesecretaris. Ik heb in het geel even aangeduid wat waar te vinden is en wat dus randvoorwaardelijk is voor ons college / gemeenteraad. Ook zit Steven nog in afwachting op het telefoontje van [REDACTED] hierover.

Met vriendelijke groet,

[REDACTED]

Gemeente Woensdrecht | Huijbergseweg 3 | 4631 GC Hoogerheide | Postbus 24 | 4630 AA Hoogerheide
T 140164 T [REDACTED] 164611320 | M [REDACTED] | E [REDACTED]@woensdrecht.nl | www.woensdrecht.nl



Gemeente **Woensdrecht**
De groene gemeente op de Brabantse Wal

Van: [REDACTED]@etten-leur.nl>

Verzonden: donderdag 14 juli 2022 09:24

Aan: Bogers, Peter <P.Bogers@woensdrecht.nl>; [REDACTED]@tilburg.nl

CC: [REDACTED]@woensdrecht.nl>; [REDACTED]@bergenopzoom.nl'

<[REDACTED]@bergenopzoom.nl>

Onderwerp: RE: Conceptverslag bestuurlijke afstemming Opvang

Beste Peter, [REDACTED]

De brief waarnaar jij verwijst in het verslag is de bijgevoegde brief met daarin een tabel waarin de opdrachten per district zijn opgenomen. Als bijlage bij de brief is een overzicht gevoegd waarbij per district staat opgenomen op welke wijze ieder district invulling geeft aan de opdracht. Wat mij betreft moet dit voldoen, als er meer nodig is stem dan aub met [REDACTED] af wat precies.

Wat betreft de financiering van de CNO is er een nationale (COA) regeling waarbij de gemeenten de kosten kan declareren bij het rijk. De VR zit daar niet tussen. [REDACTED] kan jij (of [REDACTED]) Woensdrecht op het 'goede spoor' van deze regeling zetten?

Groet,

[REDACTED]

Van: Bogers, Peter <P.Bogers@woensdrecht.nl>

Verzonden: donderdag 14 juli 2022 08:58

Aan: [REDACTED] <@etten-leur.nl>

CC: [REDACTED] <@woensdrecht.nl>

Onderwerp: RE: Conceptverslag bestuurlijke afstemming Opvang

Goedemorgen [REDACTED]

Gisteravond spraken wij over het ontbreken van de bestuurlijke opdracht voor de crisis noodopvang (CNO).

Bijgaande documenten dekken wat ons betreft niet de afgesproken lading.

In het verslag van de bestuurlijke afstemming van de VRMWB van 6 juli valt onder punt 2.d. te lezen: "We stellen een brief op om nogmaals de opgaven en de bestuurlijke opdracht te benadrukken." Dit is volgens mij ook geheel in lijn met hetgeen bestuurlijk is afgesproken. Van onze zijde is daarbij aangegeven dat de opdracht - naast het door ons opgegeven tijdvak en aantal op te vangen asielzoekers - ook moet bevatten dat alle kosten die wij als gemeente maken voor de CNO worden vergoed.

Dit is te meer van belang om de strategische communicatie politiek/bestuurlijk en sociaal/maatschappelijk goed te kunnen inrichten.

Vanuit onze zijde is bestuurlijk aangegeven dat dit voor ons cruciaal is.

Voor ons begint de tijd dan ook te dringen, want de geplande datum voor het operationeel zijn van onze CNO is 1 augustus.

Wij moeten dus op korte termijn de communicatie vorm kunnen geven, waarbij zoals gezegd de bestuurlijk opdracht c.a. randvoorwaardelijk is.

Behalve over de bestuurlijke opdracht hebben wij ook gesproken over de uitvraag voor personele ondersteuning in de CNO vanuit andere gemeenten binnen de veiligheidsregio.

Afgelopen week kwam de uitvraag voor Moerdijk.

Binnenkort staan ook de CNO's voor Woensdrecht en Bergen op Zoom voor de deur.

Het lijkt mij praktisch en overzichtelijk wanneer een integrale uitvraag wordt gedaan.

Dit biedt zowel voor de veiligheidsregio als voor de faciliterende gemeenten overzicht.

Het moge duidelijk zijn dat wij echt dringend zitten te wachten op de bestuurlijke opdracht.

Het afsprakenkader dat voor de gemeente Moerdijk is vastgelegd, kan hier volgens ons een goed uitgangspunt zijn.

Na vandaag ga ik een paar weken van de zon genieten.

[REDACTED] is binnen onze gemeente in charge als het gaat om de CNO. [REDACTED] neem ik daarom in cc mee.

Een fijne dag!

Groet,

Peter

Met vriendelijke groet,

Ing. Peter A.C. Bogers | Gemeentesecretaris / Algemeen Directeur (wnd)
Gemeente Woensdrecht | Huijbergseweg 3 | 4631 GC Hoogerheide | Postbus 24 | 4630 AA Hoogerheide
T 140164 T (direct) +31-164611 171 | E p.bogers@woensdrecht.nl | www.woensdrecht.nl



Van: [redacted] <[\[redacted\]@etten-leur.nl](mailto:[redacted]@etten-leur.nl)>

Verzonden: woensdag 13 juli 2022 21:14

Aan: Bogers, Peter <p.bogers@woensdrecht.nl>

Onderwerp: FW: Conceptverslag bestuurlijke afstemming Opvang

Hierbij een mail aan de burgemeesters van afgelopen week. Zie de brief inclusief de stand van zaken als bijlage.

Hierin staat opgave voor woensdrecht.

Groet, [redacted]

----- Oorspronkelijk bericht -----

Van: [redacted] <[\[redacted\]@etten-leur.nl](mailto:[redacted]@etten-leur.nl)>

Datum: 13-07-2022 19:17 (GMT+01:00)

Aan: [redacted] <[\[redacted\]@etten-leur.nl](mailto:[redacted]@etten-leur.nl)>

Onderwerp: FW: Conceptverslag bestuurlijke afstemming Opvang

----- Oorspronkelijk bericht -----

Van: [redacted] <[\[redacted\]@rmwb.nl](mailto:[redacted]@rmwb.nl)>

Datum: 08-07-2022 14:23 (GMT+01:00)

Aan: [redacted]
[redacted]
[redacted]
[redacted]

[Redacted text block]

Onderwerp: Conceptverslag bestuurlijke afstemming Opvang

Geachte leden van het Algemeen Bestuur,

Hierbij zend ik u namens het bestuurlijke afstemmingsoverleg Opvang de volgende documenten:

- 1. Het conceptverslag van 6 juli;
- 2. De stand van zaken van week 27 in alle opgaven;
- 3. Namens burgemeester Weterings een brief met toelichting op de diverse vluchtelingenstromen;
- 4. De reactie van dhr. Van den Burg op de vragen van het Veiligheidsberaad.

Indien u het prettig vindt de stukken in iBabs te ontvangen, kunt u dit aangeven bij [Redacted] [\[Redacted\]@vrmwb.nl](mailto:[Redacted]@vrmwb.nl)).

Ik vertrouw erop u voldoende te hebben geïnformeerd en wens u een mooi weekend toe.

Met hartelijke groet,

[Redacted signature]



VEILIGHEIDSRÉGIO
Midden- en West-Brabant

[Redacted]
[Redacted] [@vrmwb.nl](mailto:[Redacted]@vrmwb.nl) | veiligheidsregiomwb.nl

Van: [Redacted]
Verzonden: zaterdag 2 juli 2022 18:30
Aan: [Redacted]

[Redacted]

Onderwerp: Herijking structuur opvang opgaven

Geachte leden van het Algemeen Bestuur,

Namens de voorzitter stuur ik u bijgevoegde brief om u te informeren over de wijzigingen in aanpak van de diverse opvang opgaven. Deze gaan per komende week in.

Ik vertrouw erop u zo voldoende te hebben geïnformeerd, maar ik hoor u graag bij vragen of opmerkingen.

Met hartelijke groet,

[REDACTED]



VEILIGHEIDSGEGEBIED
MIDDEN- EN WEST-BRABANT

[REDACTED]

[REDACTED] 3208, 5003 DE Tilburg | Doornboslaan 225 227, Greda | M [REDACTED] [REDACTED]@vrmwb.nl |
veiligheidsregiomwb.nl

Deze e-mail is uitsluitend bestemd voor de geadresseerde(n). Verstrekking aan en gebruik door anderen is niet toegestaan. Gemeente Etten-Leur sluit iedere aansprakelijkheid uit die voortvloeit uit elektronische verzending This e-mail is intended exclusively for the addressee(s), and may not be passed on to, or made available for use by any person other than the addressee(s) Gemeente Etten-Leur rules out any and every liability resulting from any electronic transmission.

De informatie in dit bericht is uitsluitend bestemd voor de geadresseerde(n) zoals aangegeven in de aanhef van dit bericht. Dit bericht en/of de daarbij behorende bijlagen kunnen vertrouwelijke informatie bevatten en dienen als zodanig te worden behandeld. Indien u niet de geadresseerde bent van dit bericht dan verzoeken wij u dit bericht te retourneren aan de gemeente Woensdrecht, onder vermelding van de mededeling dat u niet de geadresseerde bent.

Deze e-mail is uitsluitend bestemd voor de geadresseerde(n). Verstrekking aan en gebruik door anderen is niet toegestaan. Gemeente Etten-Leur sluit iedere aansprakelijkheid uit die voortvloeit uit elektronische verzending This e-mail is intended exclusively for the addressee(s), and may not be passed on to, or made available for use by any person other than the addressee(s) Gemeente Etten-Leur rules out any and every liability resulting from any electronic transmission.

Hoi [REDACTED]

Onderstaande mail met bijlage is dan het aanbod wat we doen vanuit de gemeente, namelijk het Kloosterhof voor de periode van 1 t/m 28 augustus.

Met vriendelijke groet,

[REDACTED]
Gemeente Woensdrecht | Huijbergseweg 3 | 4631 GC Hoogerheide | Postbus 24 | 4630 AA Hoogerheide
T 140164 T (direct) +31 (0) 164611320 | [REDACTED] | E [REDACTED]@woensdrecht.nl | www.woensdrecht.nl



Van: [REDACTED]

Verzonden: maandag 27 juni 2022 14:15

Aan: [REDACTED]@roosendaal.nl

Onderwerp: Opgave CNO Woensdrecht

Hoi [REDACTED]

Bijgevoegd bij deze mail is de opgave / inventarisatie CNO binnen de gemeente Woensdrecht.

Uit een app van burg Frank Petter begrepen we dat er een gezamenlijke reactie vanuit het district komt en dat het in eerste instantie moesten doorgeven bij jou.

Met vriendelijke groet,

[REDACTED]
Gemeente Woensdrecht | Huijbergseweg 3 | 4631 GC Hoogerheide | Postbus 24 | 4630 AA Hoogerheide
T 140164 T (direct) +31 (0) 164611320 | M [REDACTED] | E [REDACTED]@woensdrecht.nl | www.woensdrecht.nl



Mogelijke locaties CNO

Gemeente:	Woensdrecht	
Naam contactpersoon gemeente:	██████████	████████████████████
Emailadres:	██████████@woensdrecht.nl	██████████@woensdrecht.nl
Telefoonnummer:	██████████	██████████

Optie	Naam locatie	Adres
1	MFC Kloosterhof	Huijbergseweg 3, Hoogerheide
2		
3		
4		
5		
6		
7		
8		
9		
10		

Geschikt voor (aantal personen)	Bijzonderheden
85	Uitsluitend beschikbaar in de periode 1 augustus t/m 28 augustus

Vervolgens deze doorgestuurd binnen kernteam.

Met vriendelijke groet,

Gemeente Woensdrecht | Huijbergseweg 3 | 4631 GC Hoogerheide | Postbus 24 | 4630 AA Hoogerheide
T 140164 T 164611320 | E @woensdrecht.nl | www.woensdrecht.nl



Van: [redacted]

Verzonden: zaterdag 25 juni 2022 23:29

Aan: [redacted]@woensdrecht.nl; [redacted]@woensdrecht.nl>

Onderwerp: FW: Urgente mail vanuit de veiligheidsregio. Te reageren voor as maandag 14:00 uur

Urgentie: Hoog

Hoi [redacted]

Onderstaand twee mails die de nodige aandacht behoeven en waar we als gemeente as maandag voor 14:00 uur op moeten reageren.

Is verstuurd naar het voltallige college en ik verwacht dat er maandag nog wel wat over gesproken zal worden 😊.

Dan zijn jullie ook weer op de hoogte.

Fijn weekend nog.

Met vriendelijke groet,

Gemeente Woensdrecht | Huijbergseweg 3 | 4631 GC Hoogerheide | Postbus 24 | 4630 AA Hoogerheide
T 140164 T (direct) +164611320 | E @woensdrecht.nl | www.woensdrecht.nl



Van: [redacted]@woensdrecht.nl>

Verzonden: zaterdag 25 juni 2022 23:21

Aan: Adriaansen, Steven <S.Adriaansen@woensdrecht.nl>; Schuurbiers, Rainier <R.Schuurbiers@woensdrecht.nl>; Beek, Lars van der <L.van.der.Beek@woensdrecht.nl>; Bogers, Peter <P.Bogers@woensdrecht.nl>

CC: [redacted]@woensdrecht.nl>

Onderwerp: Urgente mail vanuit de veiligheidsregio. Te reageren voor as maandag 14:00 uur
Urgentie: Hoog

Hoi allemaal,

Na het veiligheidsberaad van afgelopen vrijdag hebben we op zaterdagavond bijgevoegde mail ontvangen (Peter en ik) vanuit de veiligheidsregio. In die mail staat een spoedverzoek van de coördinerende gemeentesecretaris. **We dienen als gemeente voor as maandag 14:00 uur te reageren hierop....**

Tevens bijgevoegd een mail met het verslag van het overleg o.l.v. Frank Petter en waarbij Rainier en [REDACTED] namens onze gemeente erbij waren. Gaat uiteindelijk ook over hetzelfde onderwerp uiteraard.... Locaties voor de asielopvang!

In het verslag staat ook te lezen dat Frank Petter nog contact op gaat / zou nemen met Steven hierover. Ik weet alleen niet of dat al gebeurd is.

Ik heb deze mail even gericht aan de leden vanuit het college die in de stuurgroep Oekraïne zitten. Ik kan me voorstellen uiteraard dat ook Jeffrey en Thierry deze mails zouden moeten ontvangen. Dan graag nog even doorsturen!

Vandaag was overigens de eerste dag dat we namens de gemeente Woensdrecht personeel leverde voor de crisis noodopvang in Loon op Zand. [REDACTED] heeft de spits afgebeten namens ons.

Voor nu nog een fijn weekend toegewenst!

Met vriendelijke groet,

[REDACTED]
Gemeente Woensdrecht | Huijbergseweg 3 | 4631 GC Hoogerheide | Postbus 24 | 4630 AA Hoogerheide
T 140164 T (direct) + [REDACTED] 164611320 | [REDACTED] E [REDACTED]@woensdrecht.nl | I www.woensdrecht.nl



De groene gemeente op de Brabantse Wal