



waterschap  
**Hollandse  
Delta**

# Je wordt ingezet. En nu?

Trainingsweek Tiengemeten 2024

# Waarschuwing

## Voorwaarschuwing

- De dijkwacht/telefonist ontvangt 5 dagen voor hoogwater een voorwaarschuwing via de dijkpostleider. Als dijkwacht/telefonist kunt u aangeven of u wel/niet beschikbaar bent, indien nodig.
- 2-3 dagen voor verwacht hoogwater ontvangt u wederom een waarschuwing via de dijkpostleider
- Indien er ingezet wordt, ontvangt u de tijd en plaats waar u wordt verwacht

## Alarmering

- › Bij bepaalde waterstanden kan de dijkwacht/telefonist door de dijkpostleider of telefonist worden opgeroepen om naar een dijkpost te komen. Als dijkwacht bent u de oren en ogen van het waterschap. U inspecteert de toestand van de dijk (waterkering). Deze dijkpatrouille gebeurt altijd in tweetallen. Als telefonist bent u het communicatieknooppunt.

# (voor)waarschuwings- en alarmeringspeilen

## 10.1 Tabel A: (Voor)waarschuwings- en alarmeringspeilen

Onderstaande peilen (in cm + NAP) zijn **verwachte waterstanden**.

Regio		GO	VPR	HW	DO	IJS
Voorwaarschuwingspeil Code geel	RWS WNZ	200 HVH	200 HVH	180 D'recht	180 D'recht	200 HVH 180 D'recht
Waarschuwingspeil	WSHD	180 stad aan 't haringvliet	180 hellevoetsluis	180 nieuwendijk		
	SVSD	220 HVH	220HVH	220HVH	220HVH	220HVH
Alarmeringspeil Code Oranje	SVSD Regionaal	280HVH	280HVH	250 D'recht	250 D'recht	280HVH 250 D'recht
	WSHD	200 stad aan 't haringvliet	200 hellevoetsluis	200 nieuwendijk		
Alarmeringspeil Code Rood	LCO, Landelijk	365 HVH	365 HVH	280 D'recht	280 D'recht	365 HVH 280 D'recht

De kleuren geel, oranje en rood corresponderen met de landelijke gehanteerde fases (geel, oranje en rood) door RWS.

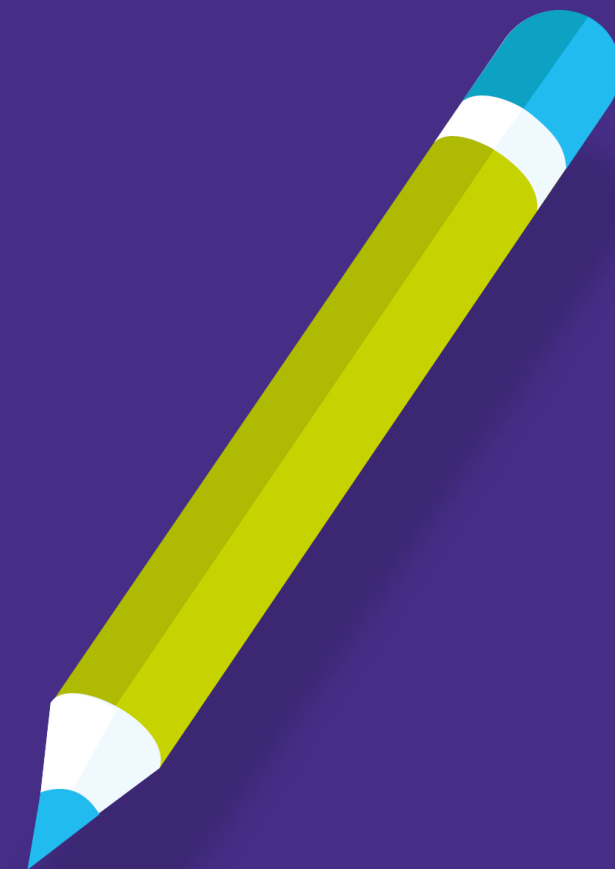

# Daadwerkelijke inzet

## Aankomst op de dijkpost

- Zorg dat u uw veiligheidskleding bij/aan heeft en neem uw volledig opgeladen mobiele telefoon mee.
- Als dijkwacht meldt u zich bij de dijkpostleider en laat uw aanwezigheid en telefoonnummer registreren.
  - Noteer het nummer waarop de dijkpostelefonist(e) te bereiken is.

## Dijkpatrouille(s)

- De dijkpostleider geeft aan welk dijkvak door de dijkwachten geïnspecteerd moet worden. De dijkposttelefonist(e) is het aanspreekpunt voor dijkwachten op de dijkpost.
- Bij aankomst op het aangewezen dijkvak belt de dijkwacht, de dijkpost om aan te geven dat u gaat starten met de dijkpatrouille. U inspecteert samen met uw collega conform de route op het inspectieformulier.

# Veiligheidsmiddelen

- > De dijkwacht krijgt van de dijkpostleider een aantal (veiligheids)middelen mee. Zonder deze verplichte middelen mag u geen patrouille lopen.

Verplicht	Optioneel
Veiligheidskleding (jas, broek, veiligheidslaarzen/schoenen)	Helm
Communicatiemiddel (mobiele telefoon of portofoon)	Reddingsvest
Dijkvakkaart	Ruimzichtbril
Inspectieformulier	Overstapbuis PVC
Reddingsklos	Vuistje
Zaklamp	Piketpaal voor grasbekleding
	Vetkrijt voor asfalt

## Signaleren en melden schadebeelden

- Bij een schade aan een waterkering neemt de dijkwacht contact op met de telefonist van de dijkpost.
- De telefonist stelt de vragen en dijkwacht antwoordt.
- U kunt gebruik maken van het rode handboek dijkbewaking.
- **Rode vakken** op de dijkvakkaarten worden 1 maal per 1 uur geïnspecteerd
- **Blauwe vakken** op de dijkvakkaarten worden 1 maal per 2 uur geïnspecteerd.
- **Groene vakken** op de dijkvakkaart worden ná de stormvloed geïnspecteerd door WSHD
  
- **EIGEN VEILIGHEID STAAT VOOROP!**





# Taakverdeling/veiligheid

De dijkwachten patrouilleren in tweetallen. Zorg dat je elkaar kent, belangrijke informatie deelt en werkafspraken maakt.

Houdt elkaar in het zicht.

Wees op de hoogte van het gespreksprotocol zowel per mobiele telefoon als portofoon.

Zorg dat u fysiek en mentaal in staat bent om te patrouilleren. Bij vermoeidheid of pijnklachten dient u terug te keren naar de dijkpost.



# Beëindiging dijkpatrouille

- De dijkpostleider of telefonist van de dijkpost deelt het tijdstip mee waarop de patrouille kan worden beëindigd.
- De dijkwachten leveren de (veiligheidsmiddelen) in en melden zich af bij de dijkpostleider.
- De dijkwachten, telefonisten en dijkpostleiders vullen de declaratieformulieren in bij daadwerkelijke inzet met uren en kilometers en deze worden ondertekend ingeleverd bij de coördinator dijkbewaking.
- De dijkpost dient opgeruimd te worden verlaten.

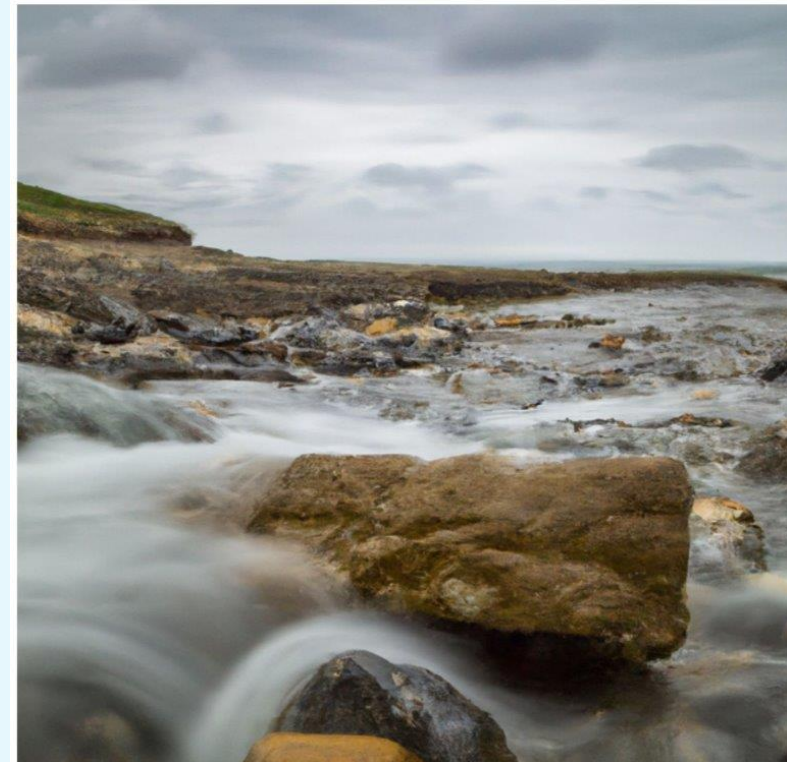





waterschap  
Hollandse  
Delta



**Goed om ook te weten**

## instructiemap

In de dijkpostkoffer zit de instructiemap. Deze is voorzien van alle formulieren en informatie die nodig is om de taken uit te voeren. De dijkpostleider zorgt ervoor dat dijkwachten en telefonisten de juiste formulieren ontvangen. Controle of alles aanwezig is en correct is altijd goed.

## informatiebronnen

U ontvangt van het waterschap de benodigde informatie. Tijdens een hoogwater calamiteit communiceert het waterschap actuele informatie via de openbare website [www.wshd.nl](http://www.wshd.nl) of social media kanalen. Actuele waterstanden kunt u aflezen op <https://waterinfo.rws.nl/#!/kaart/waterhoogte-t-o-v-nap/>

## Pers en media

Het is belangrijk dat tijdens een calamiteit de informatie eenduidig en consistent is. Mogelijk komt u in contact met de pers. Wij verzoeken u de pers te verwijzen naar het waterschap. Tevens verzoeken wij u om geen beelden te publiceren op sociale media om eventuele onrust bij burgers te voorkomen.



# Tot slot!



## dijkpostmiddelen

Er zijn 4 soort dijkpostkoffers:

- Administratiekoffer
- Dijkmiddelenkoffer
- Persoonsmiddelenkoffer
- Facilitaire koffer



## communicatiemiddelen

Standaard is de mobiele telefoon. Bij uitval van het netwerk, gaat het waterschap over op portofoons. Whatsapp wordt niet gebruikt tijdens een calamiteit!



## dijkpostonderkomen

De dijkpost is bij voorkeur een onderkomen van WSHD. Het waterschap zorgt voor toegang op toegewezen dijkposten.



## afronden

Als de patrouilles worden gestopt, is er ruimte voor napraten en bijkomen.

We proberen de maand opvolgend aan inzet de betalingen te realiseren.



waterschap  
Hollandse  
Delta

**Bedankt voor  
jullie aandacht!**

Zijn er nog vragen?