



Rapportage Quicksan Wet natuurbescherming

Cellemuiden 43 te Hasselt

Projectcode: P05047

Versie: 1.0

Colofon	
Titel	Rapportage Quicksan Wet natuurbescherming Cellemuiden 43 te Hasselt
Projectcode	P05047
Versie	1.0
Datum	23-05-2023
Opdrachtgever	[Redacted] J
Uitvoerder	[Redacted] J
Email	[Redacted]
Website	[Redacted]
Contactpersoon	[Redacted] J
Telefoon	[Redacted]
Email	[Redacted]



Inhoudsopgave

Samenvatting	5
1 Inleiding.....	6
2 Wet natuurbescherming.....	7
2.1 Beschermde gebieden.....	7
2.1.1 Natura 2000	7
2.1.2 Natuurnetwerk Nederland.....	7
2.2 Beschermde soorten.....	8
2.3 Ontheffing of vrijstelling Wet natuurbescherming	8
2.4 Invasieve soorten.....	8
3 Projectgebied	10
3.1 Gebiedsbeschrijving	10
3.2 Beoogd projectresultaat	11
4 Onderzoeksopzet.....	13
5 Resultaten.....	14
5.1 Beschermde gebieden.....	14
5.1.1 Natura-2000	14
5.1.2 Natuurnetwerk Nederland.....	14
5.2 Beschermde soorten.....	15
5.2.1 Bekende waarnemingen	15
5.2.2 Resultaten veldbezoek	16
6 Conclusie en aanbevelingen.....	20
6.1 Beschermde gebieden.....	20
6.2 Beschermde soorten.....	20
6.2.1 Flora	20
6.2.2 Zoogdieren.....	20
6.2.3 Zoogdieren: vleermuizen	20
6.2.4 Vogels	20
6.2.5 Reptielen.....	20
6.2.6 Vissen en amfibieën	20
6.2.7 Ongewervelden.....	21
Bronnen	22

Bijlagen

Bijlage 1: Wet Natuurbescherming

Bijlage 2: Toelichting verkennend onderzoek (quicksan) flora en fauna

Bijlage 3: Stappenplan Ministerie van Economische Zaken

Samenvatting

De initiatiefnemer is voornemens om de aanwezige hooischuur te verbouwen tot woning. Hiervoor wordt ook een deel van de aanwezige schuur gesloopt. Om het projectgebied te controleren op eventuele aanwezigheid van wettelijk beschermde plant- en diersoorten is er een quickscan flora en fauna uitgevoerd.

De belangrijkste conclusies en aanbevelingen zijn als volgt:

1. De aanwezigheid van beschermde soorten kan worden uitgesloten. Vervolgonderzoek naar aanwezige beschermde soorten is niet nodig.
2. Het projectgebied is (onderdeel van) een leefgebied voor diverse zangvogels. Het is aannemelijk dat zangvogels de bosschages in het projectgebied als broedlocatie gebruiken. Een nader onderzoek is niet noodzakelijk, onder voorwaarde dat er buiten het broedseizoen om wordt gewerkt. Of onder voorwaarde dat eventuele nesten in de bosschages tijdens het broedseizoen niet worden verstoord. Het broedseizoen loopt globaal van 15 maart tot 15 juli, afhankelijk van de weersomstandigheden. Eerdere en latere broedgevallen zijn ook beschermd conform de Wet natuurbescherming. Mocht er binnen het broedseizoen werkzaamheden gepland staan dan moet het gebied maximaal drie dagen vóór aanvang van de werkzaamheden door een ecoloog worden vrijgegeven middels een broedvogelinspectie. Tijdens de werkzaamheden wordt aangeraden mitigerende maatregelen te treffen om het gebied broedvrij te houden.
3. De aannemer behoudt te allen tijde zijn of haar zorgplicht: "De zorgplicht houdt in dat eenieder voldoende zorg in acht moet nemen voor de in het wild levende planten en dieren, alsmede voor hun directe leefomgeving. In praktijk betekent dit het a) voorkomen, b) beperken en c) ongedaan maken van schadelijke handelingen voor de natuur.

1 Inleiding

In opdracht van Pro Ruimte is een quickscan flora en fauna uitgevoerd aan Cellemuiden 43 te Hasselt. De initiatiefnemer is voornemens om de aanwezige hooischuur te verbouwen tot woning. Hiervoor wordt ook een deel van de aanwezige schuur verwijderd. De exacte planning van de werkzaamheden is nog niet bekend.

De geplande werkzaamheden hebben mogelijk invloed op (beschermde) flora en fauna. Tijdens een verkennend onderzoek, de quickscan, wordt de invloed van het project op (beschermde) flora en fauna beoordeeld. Tijdens deze quickscan is de huidige en potentiële aanwezigheid van beschermde plant- en diersoorten in en in de directe omgeving van het projectgebied inzichtelijk gemaakt. Daarnaast is de ligging van het projectgebied ten opzichte van beschermde natuurgebieden onderzocht. Op basis van deze soorten- en gebiedsinformatie zijn uitspraken gedaan over mogelijke effecten van het voorgenomen project. Deze vindt u terug in de voorliggende rapportage.

De quickscan is met een enkel locatiebezoek, een momentopname van de aanwezige flora en fauna. Zodoende kan er slechts in beperkte mate uitsluitend gegeven worden over de aanwezige flora en fauna. Wanneer wij redelijkerwijs verwachten dat het uitvoeren van het project een negatief effect heeft op beschermde gebieden, houtopstanden en/ of beschermde flora en/ of fauna, kan nader onderzoek gewenst zijn.

Leeswijzer

Hoofdstuk 2 van deze rapportage benoemt het relevante wettelijke kader. Hoofdstuk 3 beschrijft het project- en onderzoeksgebied en het voorgenomen project. In hoofdstuk 4 is de onderzoeksopzet opgenomen, gevolgd door de resultaten in hoofdstuk 5. In hoofdstuk 6 vindt u de conclusies, adviezen en eventuele vervolgstappen.

2 Wet natuurbescherming

De oude natuurwetgeving, bestaande uit de 'Natuurbeschermingswet 1998', de 'Boswet' en de 'Flora- en Faunawet', is per 1 januari 2017 vervangen door de 'Wet natuurbescherming'. Het bevoegd gezag ligt bij de provincies. Dit hoofdstuk licht de inhoud van de Wet natuurbescherming toe. De Wet natuurbescherming is gericht op het beschermen van:

- beschermde gebieden
- beschermde soorten
- houtopstanden

Omdat het projectgebied geen effect heeft op bestaande houtopstanden is het onderdeel Houtopstanden van de Wet natuurbescherming niet van toepassing op het projectgebied.

2.1 Beschermde gebieden

2.1.1 Natura 2000

De bescherming van de ruim 160 Natura 2000-gebieden in Nederland wordt gewaarborgd in de Wet natuurbescherming. In Natura 2000-gebieden zijn de Europese richtlijnen van kracht. De Europese Unie (EU) heeft een zeer gevarieerde en rijke natuur, die van grote waarde is. Om deze natuur te behouden, heeft de Europese Unie het initiatief genomen voor Natura 2000. Natura 2000 is de overkoepelende naam voor gebieden die worden beschermd vanuit de Europese Vogel- en Habitatrichtlijn. Nederland telt ruim 160 Natura 2000-gebieden, welke onderdeel uitmaken van een samenhangend netwerk van natuurgebieden in de Europese Unie.

Er wordt bij ieder project (activiteit of handeling), zowel binnen als buiten Natura-2000 gebieden, gelet op de instandhoudingsdoelstellingen. De volgende verboden gelden namens artikel 2.7, 2^e lid:

- De kwaliteit van de natuurlijke habitats of de habitats van soorten in dat gebied kan verslechteren; of
- Een significant verstorend effect kan hebben op de soorten waarvoor dat gebied is aangewezen

Wanneer een project één of beide verboden dreigt te overtreden kan het bevoegde gezag een vergunning verlenen. Hiervoor dient een groter maatschappelijk belang aanwezig te zijn en een vergunningsprocedure te worden doorlopen. Hierbij geldt de volgende regel: 'activiteiten mogen in principe alleen worden uitgevoerd wanneer er geen significante schade aan beschermde natuurwaarde ontstaat'.

2.1.2 Natuurnetwerk Nederland

Aanvullend op de natuurwetgeving is er natuurbeleid. De provincies zijn sinds 2014 verantwoordelijk voor de begrenzing en de ontwikkeling hiervan. Het Natuurnetwerk Nederland is het Nederlands netwerk van bestaande en nieuw aan te leggen natuurgebieden (voorheen Ecologische Hoofdstructuur, ofwel EHS). Het netwerk moet natuurgebieden beter met elkaar en met het omringende agrarisch gebied verbinden.

Natuurbeleid is een zachter kader dan de natuurwetgeving, maar is ook van belang voor ruimtelijke plannen. Projecten worden getoetst aan de hand van de 'Spelregels EHS' (uitwerking van gemeenschappelijk opgesteld beleidskader). Deze spelregels zijn verweven in het provinciaal beleid.

Het compensatiebeginsel voor de EHS is het sluitstuk van het 'nee, tenzij' beschermingsregime. Volgens dat regime zijn nieuwe projecten, plannen en handelingen in het NNN die afwijken van het bestemmingsplan en met een significant negatief effect op de wezenlijke kenmerken en waarden niet toegestaan. Tenzij er sprake is van een groot openbaar belang én het ontbreken van reële alternatieven.

Het Besluit Algemene Regels Ruimtelijke Ordening (Barro, 2.10) voorziet juridische borging van het nationaal ruimtelijk beleid.

In Natuurnetwerk Nederland liggen de volgende natuurgebieden:

- bestaande natuurgebieden (waaronder de 20 Nationale Parken);
- gebieden waar nieuwe natuur wordt aangelegd;
- landbouwgebieden, beheerd volgens agrarisch natuurbeheer;
- ca. 6 miljoen hectare grote wateren: meren, rivieren, Nederlandse deel Noordzee en Waddenzee;

- bijna alle Natura 2000-gebieden.

2.2 Beschermde soorten

De wet natuurbescherming heeft als doelstelling het beschermen en in standhouden van de Nederlandse natuurgebieden en bescherming van de Nederlandse Flora & Fauna (Bijlage 1).

De Wet natuurbescherming deelt soorten in drie beschermingsregimes in:

- soorten van de Vogelrichtlijn (alle van nature in Nederland in het wild voorkomende soorten)
- soorten van de Habitatrichtlijn
- andere soorten

Daarnaast zijn er:

- vrijgestelde soorten (bepaald per provincie en landelijk)
- jaarrond beschermde vogelnesten

En bestaat er:

- de zorgplicht

2.3 Ontheffing of vrijstelling Wet natuurbescherming

Het uitgangspunt van de wet is dat geen schade mag worden toegebracht aan beschermde dieren of planten, tenzij dit uitdrukkelijk is toegestaan door een ontheffing of vrijstelling. Om te bepalen of een ontheffing nodig is of dat er gebruik kan worden gemaakt van een vrijstelling, is er een stappenplan opgesteld door het Ministerie van Economische Zaken (Bijlage 3). De bevoegdheid voor het verlenen van ontheffingen en vrijstellingen ligt bij de provincies. Enkel bij ruimtelijke ingrepen waarmee grote nationale belangen zijn gemoeid, blijft het Rijk het bevoegd gezag.

Om af te mogen wijken van de verbodsbepalingen via een ontheffing of vrijstelling moet aan de volgende criteria worden voldaan:

- Er bestaat geen andere bevredigende oplossing (Wet natuurbescherming artikel 3.8, lid 5a).
- In het belang van de volksgezondheid, de openbare veiligheid of andere dwingende redenen van groot openbaar belang, met inbegrip van redenen van sociale of economische aard en met inbegrip van voor het milieu wezenlijke gunstige effecten (Wet natuurbescherming artikel 3.8, lid 5b3).
- Er wordt geen afbreuk gedaan aan het streven de populaties van de betrokken soort in hun natuurlijke verspreidingsgebied in een gunstige staat van instandhouding te laten voortbestaan (Wet natuurbescherming artikel 3.8, lid 5c).

2.4 Invasieve soorten

Per 3 augustus 2016 is het verboden (EU-exotenverordening 1143/2014) om schadelijke exotische planten en dieren te:

- bezitten;
- verhandelen;
- kweken;
- gebruiken;
- transporteren;
- vrijlaten.

Verder geldt de plicht om in de natuur aanwezige populaties op te sporen en te verwijderen. Als dat niet lukt, moeten er maatregelen worden getroffen om de populatie zodanig te beheren dat verspreiding zoveel mogelijk wordt voorkomen. In Nederland zijn de provincies verantwoordelijk voor de aanpak van de invasieve exoten die in 2016 en 2017 op de lijst zijn geplaatst. Uitgezonderd de wolhandkrab en de Amerikaanse rivierkreeft daar is het Rijk verantwoordelijk voor en de beverrat daar zijn waterschappen verantwoordelijk voor. Op de website van de Nederlandse Voedsel en Warenautoriteit (NVWA) is de (dynamische) lijst te vinden van soorten die op de Unielijst staan (NVWA 2022). Deze invasieve soorten brengen schade toe aan de biodiversiteit en/of

ecosysteemdiensten, of zullen dat in de toekomst waarschijnlijk gaan doen. Daarnaast kunnen ze nadelige gevolgen hebben voor de menselijke gezondheid, veiligheid of de economie.



3 Projectgebied

Tijdens een quickscan wordt onderscheid gemaakt tussen het projectgebied, daar waar de werkzaamheden plaatsvinden, en het onderzoeksgebied, de directe omgeving van het projectgebied. Het onderzoeksgebied wordt bepaald aan de hand van de afstand waarbinnen beschermde diersoorten verstoring kunnen ondervinden van de voorgenomen/verwachte werkzaamheden.

3.1 Gebiedsbeschrijving

Het projectgebied is gelegen in de provincie Overijssel aan Cellemuiden 43 te Hasselt (Afbeelding 3.1). Het is gelegen in het buitengebied en is omgeven door agrarisch gebied en rivier Zwarte Water. In de huidige situatie is binnen het projectgebied een woning, hooischaar, schuren en een aangelegde tuin aanwezig (Afbeelding 3.2).

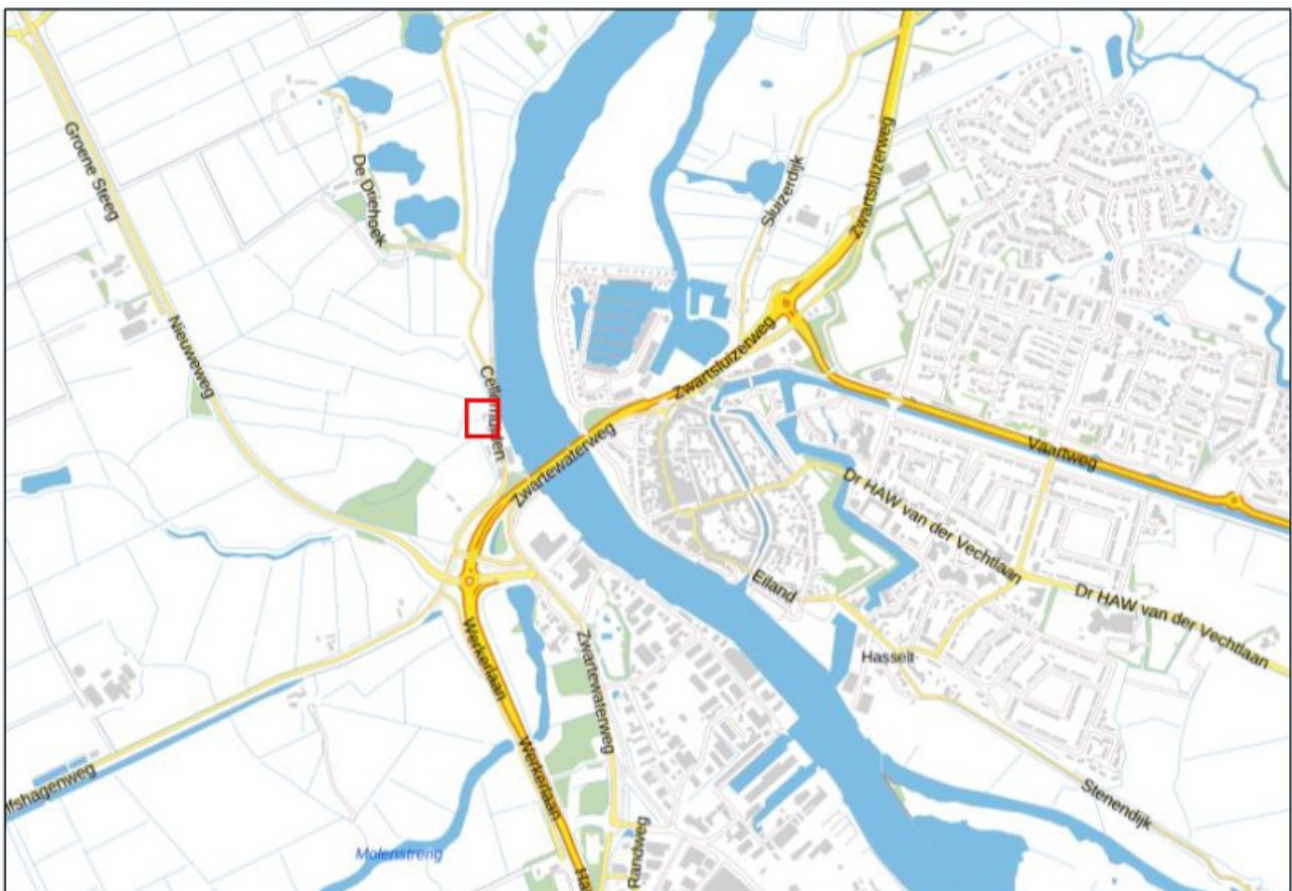

Afbeelding 3.1. Ligging van het projectgebied (rood kader).



Afbeelding 3.2. Luchtfoto van het projectgebied (rood kader).

3.2 Beoogd projectresultaat

De initiatiefnemer is voornemens om de bestaande hooischuur om te vormen naar een woning. Hiervoor wordt ook een deel van de aanwezige schuur gesloopt (afbeelding 3.3). De exacte planning van de werkzaamheden is nog niet bekend.



Afbeelding 3.3. Te slopen deel schuur (rood kader) en om te vormen hoischuur (blauw kader).

4 Onderzoeksopzet

Bij het uitvoeren van deze quickscan is onderzocht of het voorgenomen project mogelijk effect heeft op beschermde gebieden, plant- en diersoorten. Hiervoor is zowel een voor- als een locatieonderzoek uitgevoerd, gevolgd door een effectenbeoordeling.

Tijdens het vooronderzoek is informatie verzameld over:

- het projectgebied en de positie van het projectgebied t.o.v. beschermde gebieden in de omgeving;
- waarnemingen van plant- en diersoorten in het projectgebied en in de omgeving. Hierbij zijn de Nederlandse Databank Flora en Fauna (NDFB) en de verspreidingsatlas geraadpleegd.

Tijdens het locatieonderzoek is gekeken naar:

- aanwezigheid van beschermde plantensoorten;
- aanwezigheid van (sporen van) beschermde diersoorten;
- aanwezigheid van leefgebieden/ soort-specifieke functies voor beschermde soorten (oppervlaktewater, schuilgelegenheden, specifieke plantensoorten/ lijnvormige elementen).

Het onderzoeksgebied is ter plaatse bepaald door een deskundig ecooloog a.d.h.v. de verwachte invloed van het project op beschermde flora en fauna. Het bezoek is uitgevoerd tijdens droge weersomstandigheden met een maximale windkracht van 3 Bft.

De ecooloog van GRAS Advies spant zich maximaal in om het onderzoek zo zorgvuldig mogelijk uit te voeren. Desondanks zal nooit een 100% volledig beeld van de aanwezige flora en fauna gegeven kunnen worden. GRAS Advies kan daarom geen aansprakelijkheid aanvaarden voor kosten en vertraging die optreden als gevolg van het voorkomen van beschermde flora en fauna.

Bij de effectenbeoordeling zijn de resultaten van het vooronderzoek, het locatiebezoek en het voorgenomen project in overweging genomen. Daarmee kan GRAS Advies een goede inschatting maken van de invloed van het voorgenomen project op beschermde natuurgebieden, (potentieel) aanwezige beschermde soorten en al dan niet aanwezige houtopstanden.

Vleermuizen

Een vleermuisonderzoek valt buiten het kader van een quickscan. Wel is gelet op de mogelijke aanwezigheid van vleermuizen binnen en rondom het projectgebied. Dit wordt gedaan a.d.h.v. sporen, algemene geschiktheidsbepalingen voor verblijfplaatsen en geluiden (wanneer het locatiebezoek in de avonduren plaatsvindt). Verblijfplaatsen van vleermuizen bevinden zich in holten en kieren van bomen en besloten of donkere ruimten van gebouwen.

Er is onderzocht welke soorten redelijkerwijs of mogelijk te verwachten zijn aan de hand van het landschap, de omgeving en gekend verspreidingsbeeld. Daarnaast is onderzocht welke functies voor vleermuizen mogelijk voorkomen. Als richtlijn is hiervoor de checklist van het huidig geldende Vleermuisprotocol (2021) aangehouden. Hierbij gaat het om objecten die voor de vleermuis van belang zijn en die door de beoogde activiteit of het plan, in relevante mate worden aangetast. Foerageergebied en vliegroutes zijn alleen beschermd als ze essentieel zijn voor het goede voortbestaan van de soort ter plaatse.

5 Resultaten

5.1 Beschermde gebieden

5.1.1 Natura-2000

Het projectgebied maakt geen onderdeel uit van een Natura 2000-gebied (Afbeelding 5.1). Het dichtstbijzijnde Natura 2000-gebied is Uiterwaarden Zwarte water en Vecht op ca. 16 m afstand van het projectgebied. Het wordt hiervan gescheiden door de weg Cellemuiden.

Het projectgebied wordt omgeven door actief landbouwgebied. Aan de overzijde van het Zwarte Water zijn in het verleden woonwijken gerealiseerd. Daarnaast bevindt zich direct aangrenzend aan het projectgebied machinefabriek Hasselt B.V. Omdat het projectgebied zich buiten de begrenzing van Natura 2000-gebied bevindt, gecombineerd met de beperkte ingreep kan verstoring van het Natura 2000-gebied op voorhand worden uitgesloten.

Eventuele effecten van de stikstofemissie op Natura 2000-gebieden als gevolg van de werkzaamheden en het toekomstig gebruik vallen buiten het kader van dit onderzoek.



Afbeelding 5.1. Ligging van het projectgebied (rood kader) t.o.v. Natura 2000-gebied Uiterwaarden Zwarte Water en Vecht (groen vlak).

5.1.2 Natuurnetwerk Nederland

Het projectgebied maakt geen onderdeel uit van het Natuurnetwerk Nederland (Afbeelding 5.2). Het dichtstbijzijnde gebied behorende tot het Natuurnetwerk Nederland (NNN) ligt op ca. 16 m afstand. Het projectgebied wordt van dit NNN-gebied gescheiden door de weg Cellemuiden.

Omdat het projectgebied zich buiten de begrenzing van het NNN bevindt, gecombineerd met de beperkte ingreep, kan verstoring van NNN-gebieden op voorhand worden uitgesloten.



Afbeelding 5.2. Ligging van het projectgebied (rood kader) t.o.v. Natuurnetwerk Nederland gebied (groene vlakken).

5.2 Beschermde soorten

5.2.1 Bekende waarnemingen

GRAS Advies heeft vooronderzoek verricht alvorens het projectgebied te hebben bezocht. Hiervoor is voornamelijk de NDFF geraadpleegd. Dit resulteert in een overzicht van mogelijk aanwezige en te verwachten beschermde soorten en invasieve exoten binnen en rondom het projectgebied. Deze databank bevat alleen gevalideerde waarnemingen. NDFF is echter een hulpmiddel. Wanneer een soort niet geregistreerd staat in de NDFF omgeving, houdt dit niet in dat deze daar ook daadwerkelijk afwezig is.

Met behulp van NDFF zijn in het projectgebied en de directe omgeving daarvan, de waarnemingen van beschermde soorten van de afgelopen vijf jaar verzameld.

Flora

Er zijn geen waarnemingen bekend van beschermde flora of invasieve exoten binnen het projectgebied en de directe omgeving.

Overige zoogdieren

De egel en steenmarter zijn waargenomen binnen een straal van 1 kilometer van het projectgebied. Er zijn tevens waarnemingen van de bunzing bekend ten oosten van het Zwarte Water.

Vogels

In tabel 5.1 staan waarnemingen van beschermde vogelsoorten in de directe omgeving van het projectgebied.

Tabel 5.1. Bekende NDFF waarnemingen van beschermde vogels in en rondom het projectgebied.

Vogels jaarrond beschermde nesten categorie 5	Vogels jaarrond beschermde nesten categorie 1 t/m 4
Ijsvogel	Boerenwaluw
Ringmus	Boomvalk
Tapuit	Buizerd
Tureluur	Grote gele kwikstaart
Veldleeuwerik	Havik
Wulp	Huismus
Zwarte roodstaart	Huiswaluw
	Ooievaar
	Ransuil
	Roek
	Sperwer
	Steenuil
	Torenvalk

Vleermuizen, reptielen en amfibieën

Er zijn geen waarnemingen bekend van beschermde vleermuissoorten, reptielen en amfibieën binnen of in de directe omgeving van het projectgebied.

Vissen

Er zijn waarnemingen bekend van de grote modderkruiper ten noorden van het projectgebied bij De Driehoek.

Ongewervelden

De gevlekte glanslibel en zilveren maan zijn waargenomen ten noorden van het projectgebied ter hoogte van De Driehoek.

5.2.2 Resultaten veldbezoek

Tabel 5.2. Gegevens locatiebezoek.

Datum	15-05-2023
Weer	Droog, zonnig, 15 °C, wind ZO, 2 Bft.

Tijdens het veldbezoek is gekeken naar de aanwezige planten- en diersoorten in en rondom het projectgebied. Naast de aanwezige soorten is er ook gezocht naar sporen zoals nesten, poot afdrucken, wildwissels en uitwerpselen.

Flora

Tijdens het veldbezoek zijn geen bijzondere of beschermde plantensoorten aangetroffen. Ook zijn er geen exoten vallend onder de Unielijst exoten waargenomen. Gezien de huidige inrichting van het projectgebied kan er redelijkerwijs geconcludeerd worden dat er geen beschermde plantensoorten in het projectgebied voorkomen.

Zoogdieren

Tijdens het veldbezoek zijn geen (sporen van) beschermde zoogdieren aangetroffen.

Steenmarter

Er zijn waarnemingen bekend van steenmarters in de directe omgeving van het projectgebied. Tijdens het veldbezoek zijn geen sporen van steenmarters aangetroffen op het terrein en in de hooischuur. De te slopen schuur is niet toegankelijk. De aanwezigheid van steenmarters binnen het projectgebied zal beperkt zijn tot sporadisch passerende exemplaren. In het projectgebied zijn geen geschikte verblijfplaatsen voor steenmarter aanwezig. Nader onderzoek naar steenmarter is niet noodzakelijk.

Kleine marterachtigen en egel

Gezien de aanwezige vegetatie (struweel en bomen) is het mogelijk dat het projectgebied als verbindingszone gebruikt wordt door kleine marterachtigen tussen geschikte leefgebieden (zie afbeelding 5.3). Door het ontbreken van geschikte verblijfplaatsen binnen het projectgebied, is er geen sprake van essentieel leefgebied. Omdat de huidige vegetatie behouden blijft is er geen negatief effect op kleine marterachtigen en egel.



Afbeelding 5.3. Projectgebied (rood kader) met verbindingroutes langs sloten (blauwe lijnen) naar geschikt leefgebied (gele kaders) voor kleine marterachtigen.

Overige soorten

Gezien de aangetroffen vegetatie en omgeving kunnen soorten als haas, konijn en algemene muizensoorten worden verwacht. Het projectgebied is onderdeel van de leefomgeving van deze soorten. Deze soorten zijn beschermd conform de Wet natuurbescherming 'andere soorten', maar staan ook in de categorie 'vrijgestelde soorten' (Hunink, 2022). Dit houdt in dat bij uitvoering van de werkzaamheden in het kader van een ruimtelijke ontwikkeling, een vrijstelling voor deze soorten geldt. Wel geldt te allen tijde de zorgplicht voor de uitvoerende partij.

Zoogdieren: vleermuizen

De aanwezige vegetatie binnen het projectgebied kan geschikt zijn als foerageerlocatie voor vleermuizen. De vegetatie blijft behouden. Van het verdwijnen van potentieel foerageergebied van de vleermuis is zodoende geen sprake. In de omgeving is voor de vleermuis voldoende alternatief foerageerhabitat aanwezig in de vorm van water en open veld waardoor er geen sprake is van een essentieel foerageergebied.

Er is sprake van lijnvormige structuren binnen het projectgebied. Deze structuur is binnen het projectgebied aanwezig in de vorm van bomen. Door de aanwezigheid van voldoende lijnvormige structuren in de omgeving in de vorm van water is er geen sprake van een essentiële vliegroute voor vleermuizen. De bomen blijven behouden.

Binnen het projectgebied zijn geen openingen aangetroffen in bomen die groot genoeg zijn voor verblijfplaatsen van vleermuizen. In de gebouwen zijn geen spouwmuren of geïsoleerde zolder aanwezig die als mogelijke verblijfplaats kunnen dienen (Afbeelding 5.4). Ook zijn er geen sporen van vleermuizen aangetroffen die op een verblijfplaats duiden. De aanwezigheid van verblijfplaatsen binnen het projectgebied kan daarom op voorhand worden uitgesloten.

Vogels

Tijdens het veldbezoek zijn de bomen en bosschages gecontroleerd op jaarrond beschermde nesten. Er zijn geen nesten van jaarrond beschermde soorten aangetroffen.

Huismus en gierzwaluwen

Voor de hooisluur geldt dat het rieten dak niet geschikt is als potentiële nestlocatie. De te slopen schuur heeft een golfplaten dak en is hierdoor ook niet geschikt voor huismussen en gierzwaluwen. Het is redelijkerwijs uitgesloten dat huismussen en gierzwaluwen aanwezig zijn binnen het projectgebied.

Uilen

De hooisluur en de te slopen schuur bevatten geen openingen die toegankelijk zijn voor deze soorten. Er zijn dan ook geen sporen aangetroffen tijdens het veldbezoek. Het is redelijkerwijs uitgesloten dat uilensoorten aanwezig zijn binnen het projectgebied.



Abbeelding 5.4. Links boven: binnenkant schuur met golfplaten dak. Rechts boven en links- en rechtsonder: hooischuur.

Het projectgebied is (onderdeel van) het leefgebied voor o.a. zangvogels. Het is aannemelijk dat zangvogels de bomen en bosschages in het projectgebied als broedlocatie gaan gebruiken. Verstoring van broedvogels kan voorkomen worden door de voorgenomen werkzaamheden buiten het broedseizoen uit te voeren. Het broedseizoen is globaal aan te geven tussen 15 maart en 15 juli, afhankelijk van de weersomstandigheden. Eerdere en latere broedgevallen zijn ook beschermd conform de Wet natuurbescherming. Als toch gewerkt wordt tijdens het broedseizoen, dienen de aanwezige bosschages niet te worden verstoord. Ook is het mogelijk maximaal 3 dagen voor aanvang van de werkzaamheden het projectgebied te laten controleren op de aanwezigheid van broedende vogels door een deskundig ecooloog.

Reptielen

Tijdens het veldbezoek zijn er geen (sporen van) beschermde reptielen waargenomen. Aangezien er binnen het projectgebied geen geschikte voortplantingsbiotopen voor beschermde soorten uit deze soortgroep voorkomen, kan de aanwezigheid van beschermde reptielen redelijkerwijs worden uitgesloten.

Vissen en Amfibieën

Binnen het projectgebied zijn geen plassen of wateren aanwezig. De aanwezigheid van vissen en amfibieën kunnen daarom op voorhand worden uitgesloten.

Ongewervelden

Tijdens het veldbezoek zijn er geen beschermde ongewervelden waargenomen. Voor de zilveren maan ontbreekt het aan geschikt habitat binnen het projectgebied. De soort komt voor op natte tot vochtige, schrale graslanden en bloemrijke hooi- of rietlanden. Het moerasviooltje is de waardplant van deze soort. De gevlekte glanslibel komt voor in verlandende vennen, petgaten en in moerasbossen. Het projectgebied is voor deze soort ongeschikt als habitat. Voor overige beschermde ongewervelden zijn ook geen specifieke habitats in het projectgebied aanwezig.

6 Conclusie en aanbevelingen

6.1 Beschermde gebieden

Het projectgebied ligt buiten zowel Natura 2000-gebieden als Natuurnetwerk Nederland gebieden. Gezien de beperkte impact van de ontwikkeling en de ligging tussen actief agrarisch gebied en naast een machinefabriek, wordt verstoring hiervan uitgesloten.

6.2 Beschermde soorten

6.2.1 Flora

Er kan redelijkerwijs geconcludeerd worden dat er geen beschermde plantensoorten in het projectgebied voorkomen.

Een nader onderzoek naar beschermde vegetatie en/of een ontheffingsaanvraag is niet nodig.

6.2.2 Zoogdieren

Er worden geen, óf enkel sporadisch bezoekende, zoogdieren verwacht binnen het projectgebied.

Een nader onderzoek naar beschermde zoogdieren en/of een ontheffingsaanvraag is niet nodig.

6.2.3 Zoogdieren: vleermuizen

Er is geen sprake van een essentieel foerageergebied of essentiële vliegroute binnen het projectgebied. Ook zijn er geen geschikte openingen in de bomen en gebouwen gevonden waardoor de aanwezigheid van een verblijfplaats binnen het projectgebied op voorhand kan worden uitgesloten.

Een nader onderzoek naar beschermde vleermuizen en/of een ontheffingsaanvraag is niet nodig.

6.2.4 Vogels

Er zijn geen beschermde vogelsoorten, jaarrond beschermde nesten of geschikte broedlocaties voor vogels waargenomen binnen het projectgebied.

Het projectgebied is (onderdeel van) het leefgebied voor o.a. zangvogels. Het is aannemelijk dat zangvogels de bomen en bosschages in het projectgebied als broedlocatie gaan gebruiken. Verstoring van broedvogels kan voorkomen worden door de voorgenomen werkzaamheden buiten het broedseizoen, globaal tussen 15 maart en 15 juli, uit te voeren.

Een nader onderzoek naar vogels en/of een ontheffingsaanvraag is niet nodig, mits werkzaamheden buiten het broedseizoen plaatsvinden. Wanneer werkzaamheden toch binnen het broedseizoen vallen dienen de aanwezige bosschages niet verstoort te worden. Ook is het mogelijk maximaal 3 dagen voor aanvang van de werkzaamheden het onderzoeksgebied door een deskundig ecooloog te laten controleren op de aanwezigheid van broedende vogels.

6.2.5 Reptielen

Er zijn geen beschermde reptielen, of daarvoor geschikte habitats, waargenomen binnen het projectgebied. Er kan redelijkerwijs geconcludeerd worden dat er geen beschermde reptielen binnen het projectgebied voorkomen.

Een nader onderzoek naar beschermde reptielen en/of een ontheffingsaanvraag is niet nodig.

6.2.6 Vissen en amfibieën

Er is geen sprake van relevante waterlichamen binnen het projectgebied of in de directe omgeving. De aanwezigheid van beschermde vissen en amfibieën kan daarom op voorhand worden uitgesloten.

Een nader onderzoek/ontheffingsaanvraag voor beschermde vissen en/of amfibieën is niet nodig.

6.2.7 Ongewervelden

Er zijn geen beschermde ongewervelden, of daarvoor geschikte habitats, waargenomen binnen het projectgebied. Er kan redelijkerwijs geconcludeerd worden dat er geen beschermde insecten in het projectgebied voorkomen.

Een nader onderzoek naar beschermde ongewervelden en/of een ontheffingsaanvraag is niet nodig.

Bronnen

ArcGIS (2022). Geografisch informatiesysteem met kaarten van Esri, Natura2000. <https://www.natura2000.nl/gebieden/overijssel>. Datum geraadpleegd: 15-05-2023.

Hunink, S. (2022). Lijst beschermde soorten Wet natuurbescherming. Natuurinclusief, Borculo. 13 p.

Nationale Databank Flora en Fauna (NDFF). <https://ndff-ecogrid.nl/>. Datum geraadpleegd: 15-05-2023.

Patronale Dienst voor Organisatie en Controle van de Bestaanszekerheidstelsels (PDOK). <https://app.pdok.nl/viewer/?origin=pdoknl>. Datum geraadpleegd: 15-05-2023.

Provincie Overijssel. NNN kaart. <https://www.geoportaaloverijssel.nl/metadata/dataset/e32ecb1c-a023-4db7-b2d0-f889ee6fac46>. Datum geraadpleegd: 15-05-2023

Wet natuurbescherming (2015). <https://wetten.overheid.nl/BWBR0037552/2021-07-01>. Datum geraadpleegd: 15-05-2023.

Bijlage 1: Wet Natuurbescherming

Soorten van de Vogelrichtlijn

De verbodsbepalingen betreffende beschermde soorten Vogelrichtlijn, artikel 3.1:

- lid 1 Het is verboden opzettelijk van nature in Nederland in het wild levende vogels van soorten als bedoeld in artikel 1 van de Vogelrichtlijn te doden of te vangen.
- lid 2 Het is verboden opzettelijk nesten, rustplaatsen en eieren van vogels als bedoeld in het eerste lid te vernielen of te beschadigen, of nesten van vogels weg te nemen.
- lid 3 Het is verboden eieren van vogels als bedoeld in het eerste lid te rapen en deze onder zich te hebben.
- lid 4 Het is verboden vogels als bedoeld in het eerste lid opzettelijk te storen.
- lid 5 Het verbod, bedoeld in het vierde lid, is niet van toepassing indien de storing niet van wezenlijke invloed is op de staat van instandhouding van de desbetreffende vogelsoort.

Soorten van de Habitatrichtlijn

Dit zijn soorten genoemd in de Habitatrichtlijn in bijlage IV, het verdrag van Bern in bijlage I en II en het verdrag van Bonn, bijlage II.

- lid 1 Het is verboden in het wild levende dieren van soorten, genoemd in bijlage IV, onderdeel a, bij de Habitatrichtlijn, bijlage II bij het Verdrag van Bern of bijlage I bij het Verdrag van Bonn, in hun natuurlijk verspreidingsgebied opzettelijk te doden of te vangen.
- lid 2 Het is verboden dieren als bedoeld in het eerste lid opzettelijk te verstoren.
- lid 3 Het is verboden eieren van dieren als bedoeld in het eerste lid in de natuur opzettelijk te vernielen of te rapen.
- lid 4 Het is verboden de voortplantingsplaatsen of rustplaatsen van dieren als bedoeld in het eerste lid te beschadigen of te vernielen.
- lid 5 Het is verboden planten van soorten, genoemd in bijlage IV, onderdeel b, bij de Habitatrichtlijn of bijlage I bij het Verdrag van Bern, in hun natuurlijke verspreidingsgebied opzettelijk te plukken en te verzamelen, af te snijden, te ontwortelen of te vernielen.

Andere soorten

Dit zijn soorten die genoemd zijn in bijlage A van de Wet natuurbescherming. Het gaat hier om de bescherming van zoogdieren, amfibieën, reptielen, vissen, dagvlinders, libellen, kevers en vaatplanten in Nederland.

- lid 1 Onverminderd artikel 3.5, eerste, vierde en vijfde lid, is het verboden:
 - onderdeel a In het wild levende zoogdieren, amfibieën, reptielen, vissen, dagvlinders, libellen en kevers van de soorten, genoemd in de bijlage, onderdeel A, bij deze wet, opzettelijk te doden of te vangen;
 - onderdeel b de vaste voortplantingsplaatsen of rustplaatsen van dieren als bedoeld in onderdeel a opzettelijk te beschadigen of te vernielen, of
 - onderdeel c vaatplanten van de soorten, genoemd in de bijlage, onderdeel B, bij deze wet, in hun natuurlijke verspreidingsgebied opzettelijk te plukken en te verzamelen, af te snijden, te ontwortelen of te vernielen.

Vrijgestelde soorten

Er zijn een aantal soorten landelijk vrijgesteld bij specifieke activiteiten wanneer de Minister van Economische Zaken bevoegd gezag is. De lijst met deze soorten is te vinden via beschermdesoorten.nl onder provinciale vrijstellingen.

Jaarrond beschermde vogelnesten

De lijst met jaarrond beschermde nesten van vogels is een beleidsdocument dat is voortgevloeid uit de voormalige Flora- en faunawet en meegenomen is onder de Wet natuurbescherming. Wanneer er een activiteit plaatsvindt die de nestlocatie kan beschadigen en/ of de gunstige staat van instandhouding van de soort lokaal in gevaar kan brengen, moeten er voor deze nesten mitigerende maatregelen worden getroffen. Een recente lijst met jaarrond beschermde nesten is te vinden via rvo.nl.

Zorgplicht

Iedereen dient voldoende rekening te houden met in het wild levende dieren en planten en de directe leefomgeving. 'De zorgplicht houdt in dat een ieder voldoende zorg in acht moet nemen voor de in het wild levende planten en dieren, alsmede voor hun directe leefomgeving. Overtreding van de zorgplicht is niet strafbaar gesteld; de zorgplicht kan wel door toepassing van bestuursdwang worden gehandhaafd.

Bijlage 2: Toelichting verkennend onderzoek (quickscan) flora en fauna

In het verkennend onderzoek (quickscan) flora en fauna in het kader van de Wet natuurbescherming wordt onderzoek gedaan naar het mogelijk voorkomen van beschermde plant- en diersoorten in het projectgebied. Ook wordt de ligging van het projectgebied onderzocht t.o.v. beschermde gebieden behorende tot het Natura 2000 netwerk en Natuurnetwerk Nederland. De volgende werkzaamheden behoren tot het verkennend onderzoek.

Vorbereidend onderzoek

- Verzamelen van gebiedsinformatie
- Verzamelen van soorteninformatie en verspreidingsgebied
- Informatie verzamelen over voorgenomen werkzaamheden in het projectgebied

Verkennend veldonderzoek met inspectie van het terrein en/of gebouwen

- Tijdens het veldonderzoek wordt het projectgebied en de directe omgeving geïnventariseerd op de aanwezigheid van beschermde plant- en diersoorten. Ook wordt gekeken of het projectgebied geschikt is als habitat voor beschermde soorten. Het verkennend veldonderzoek geeft daarmee inzicht in de kans op aanwezigheid van beschermde soorten. Het is geen gedetailleerd en gespecialiseerd onderzoek.
- Het is mogelijk dat er objecten of plekken zijn die niet de inspecteren zijn door de controleur. Dit kan bijvoorbeeld een watergang (vissen en amfibieën) zijn of holtes, spouwen en kieren in bomen en gebouwen (vleermuizen). Onderzoek van dergelijke objecten en plekken vereist in elk geval aanvullend onderzoek door een deskundige.
- Indien tijdens het verkennend veldonderzoek de aanwezigheid van beschermde soorten wordt vastgesteld, en/of plekken zijn aangetroffen die kunnen fungeren als habitat voor beschermde soorten, is aanvullend onderzoek noodzakelijk. Indien een watervoerende watergang / sloot wordt aangetroffen (in verbinding staand met andere watergangen), en de kans bestaat dat er beschermde soorten in voorkomen is altijd een nader onderzoek noodzakelijk.
- Aanvullend onderzoek wordt uitgevoerd door een deskundige op het gebied van de betreffende (mogelijk) aanwezige soort(en) en geeft uitsluitsel over welke beschermde soorten aanwezig zijn, in welke aantallen, op welke locaties en welke functie die locaties hebben.
- Aanvullend onderzoek maakt geen onderdeel uit van een verkennend onderzoek (quickscan). Aanvullend onderzoek kan als meerwerk verrekend worden bovenop het verkennend onderzoek.

Advies en rapportage

- De resultaten van het verkennend onderzoek worden gepresenteerd in een rapportage.
- In de rapportage wordt aangegeven of aanvullend onderzoek noodzakelijk is en indien dit noodzakelijk is, voor welke soortgroep(en).
- In de rapportage wordt een advies gegeven met betrekking tot het vervolgtraject.
- In het geval aanvullend onderzoek noodzakelijk is, kunnen wij u adviseren over de planning en looptijd van deze onderzoeken.

Bijlage 3: Stappenplan Ministerie van Economische Zaken

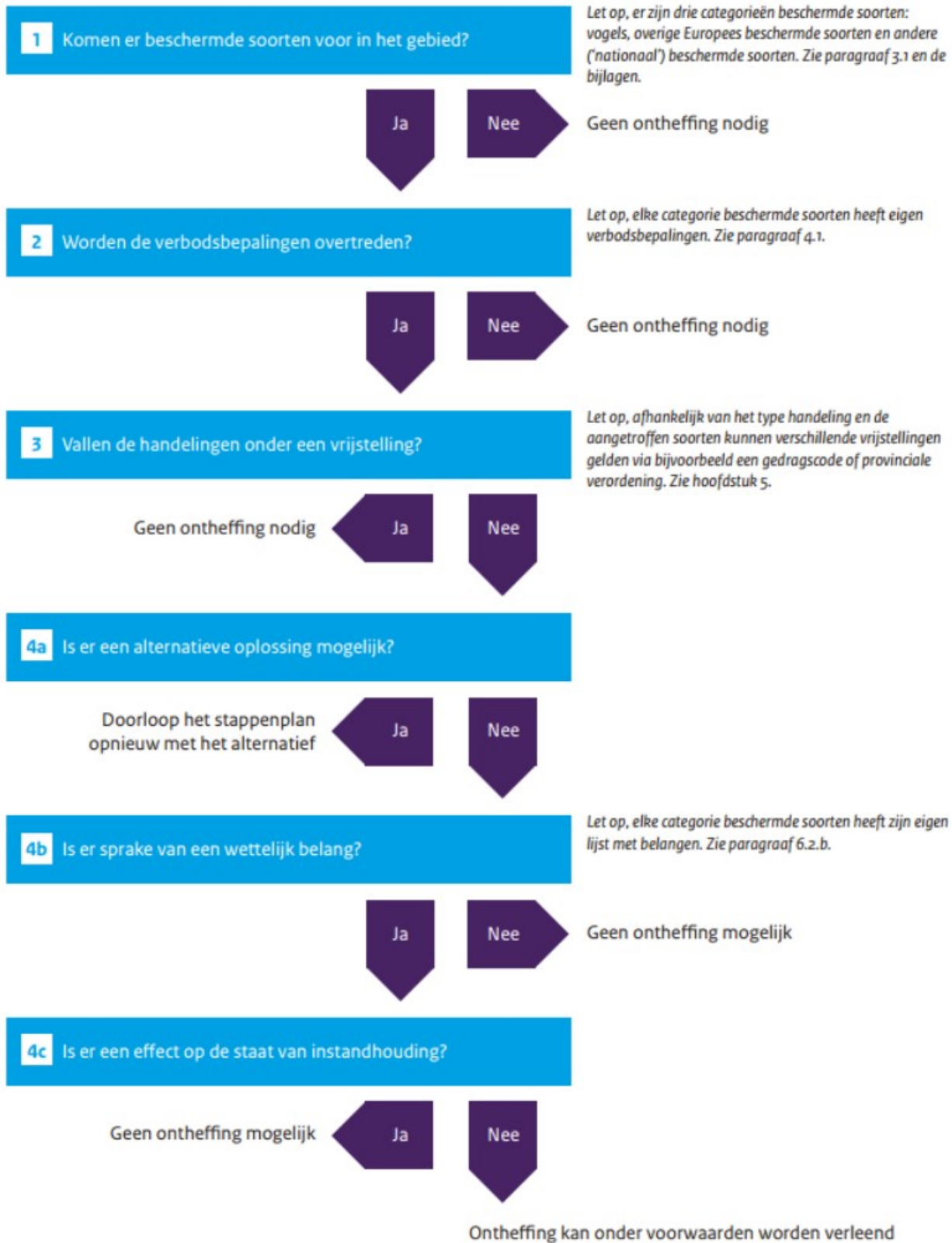

Toelichting grondslagen

In dit document kunt u secties terugvinden die onleesbaar zijn gemaakt. Deze informatie is achterwege gelaten op basis van de Wet open overheid (Woo). De letter die hierbij is vermeld correspondeert met de bijbehorende grondslag in onderstaand overzicht.

Legenda verwijzing	Artikel verwijzing	Uitzonderingsgrond
Artikel 5.1 lid 1 Woo – Absolute uitzonderingsgronden De openbaarmaking van deze informatie:		
A	art. 5.1 lid 1 a	Kan de eenheid van de Kroon in gevaar brengen
B	art. 5.1 lid 1 b	Kan de veiligheid van de Staat schaden
C	art. 5.1 lid 1 c	Betreft bedrijfs- en fabricagegegevens die vertrouwelijk aan de overheid zijn meegedeeld
D	art. 5.1 lid 1 d	Betreft persoonsgegevens als bedoeld in paragraaf 3.1 (bijzondere persoonsgegevens) of paragraaf 3.2 (persoonsgegevens van strafrechtelijke aard) van de Uitvoeringswet Algemene verordening gegevensbescherming, waarvoor geen toestemming is gegeven of door de betrokkene kennelijk zelf openbaar zijn gemaakt
E	art. 5.1 lid 1 e	Het betreft nummers die dienen ter identificatie van personen die bij wet of algemene maatregel van bestuur zijn voorgeschreven als bedoeld in artikel 46 van de Uitvoeringswet Algemene verordening gegevensbescherming, tenzij de verstrekking kennelijk geen inbreuk op de levenssfeer maakt
Artikel 5.1 lid 2 Woo – Relatieve uitzonderingsgronden Het belang van de openbaarmaking van deze informatie weegt niet op tegen:		
F	art. 5.1 lid 2 a	Het belang van de betrekkingen van Nederland met andere staten en met internationale organisaties
G	art. 5.1 lid 2 b	De economische of financiële belangen van de Staat, andere publiekrechtelijke lichamen of bestuursorganen
H	art. 5.1 lid 2 c	Het belang van de opsporing en vervolging van strafbare feiten
I	art. 5.1 lid 2 d	Het belang van de inspectie, controle en toezicht door bestuursorganen
J	art. 5.1 lid 2 e	Het belang van de eerbiediging van de persoonlijke levenssfeer van betrokkenen
K	art. 5.1 lid 2 f	Het belang van de bescherming van andere dan in art. 5.1 lid 1 sub c genoemde concurrentiegevoelige bedrijfs- en fabricagegegevens
L	art. 5.1 lid 2 g	Het belang van de bescherming van het milieu waar deze informatie betrekking op heeft
M	art. 5.1 lid 2 h	Het belang van de beveiliging van personen en bedrijven en het voorkomen van sabotage
N	art. 5.1 lid 2 i	Het belang van het goed functioneren van de Staat, andere publiekrechtelijke lichamen of bestuursorganen
O	art. 5.1 lid 4	Het belang dat de geadresseerde erbij heeft om als eerste kennis te kunnen nemen van de informatie (tijdelijke beperking)
P	art. 5.1 lid 5	De onevenredige benadeling welke, in uitzonderlijke gevallen, wordt toegebracht aan een ander belang dan genoemd in art. 5.1 de leden 1 en 2, bij andere informatie dan milieu-informatie.
Q	art. 5.1 lid 6	Het belang genoemd in artikel 5.1 lid 1 c, het hier milieu-informatie betreft waardoor, bij openbaarmaking, ernstige schade wordt toegebracht aan het genoemde belang in artikel 5.1 lid 1c
Artikel 5.2 lid 1 Woo – Persoonlijke beleidsopvattingen De informatie uit documenten betreft:		
R	art. 5.2 lid 1	Persoonlijke beleidsopvattingen. Onder persoonlijke beleidsopvattingen worden verstaan ambtelijke adviezen, visies, standpunten en overwegingen ten behoeve van intern beraad, niet zijnde feiten, prognoses, beleidsalternatieven, de gevolgen van een bepaald beleidsalternatief of andere onderdelen met een overwegend objectief karakter
S	Art. 5.2 lid 2	Tot personen te herleiden gegevens, met betrekking tot door het bestuursorgaan, met het oog op een goede en democratische bestuursvoering, verstrekte informatie die kwalificeert als persoonlijke beleidsopvattingen